

แผนพัฒนาสามปี

พ.ศ.2553-2555





ประกาศเทศบาลนครนครสวรรค์

เรื่อง ประกาศใช้แผนพัฒนาสามปี (พ.ศ.2553-2555) เทศบาลนครนครสวรรค์

ด้วยเทศบาลนครนครสวรรค์ ได้ดำเนินการจัดทำแผนพัฒนาสามปี (พ.ศ.2553-2555) เทศบาลนครนครสวรรค์ เพื่อใช้เป็นแผนพัฒนาเศรษฐกิจและสังคมของท้องถิ่นที่สอดคล้องกับแผนยุทธศาสตร์การพัฒนาระดับจังหวัดและระดับประเทศ อันมีลักษณะเป็นการกำหนดรายละเอียดแผนงานโครงการ ซึ่งผ่านขั้นตอนตามระเบียบกระทรวงมหาดไทย ว่าด้วยการจัดทำแผนพัฒนาขององค์กรปกครองส่วนท้องถิ่น พ.ศ.2548

เพื่อให้เป็นไปตามระเบียบดังกล่าว จึงประกาศใช้แผนพัฒนาสามปี (พ.ศ.2553-2555) เทศบาลนครนครสวรรค์

ทั้งนี้ ตั้งแต่บัดนี้เป็นต้นไป

ประกาศ ณ วันที่ 30 มิถุนายน พ.ศ.2552

(นายจิตตเกษม นิโรจน์)

นายกเทศมนตรีนครนครสวรรค์

สารบัญ

ส่วนที่ 1	บทนำ	1	
ส่วนที่ 2	สภาพทั่วไปและข้อมูลพื้นฐานที่สำคัญ	5	
ส่วนที่ 3	สรุปผลการพัฒนาท้องถิ่นในปีที่ผ่านมา	27	
ส่วนที่ 4	ยุทธศาสตร์และแนวทางการพัฒนาในช่วงสามปี	32	
ส่วนที่ 5	บัญชีโครงการพัฒนา	44	
	ยุทธศาสตร์ที่ 1	ด้านการสาธารณสุขและสิ่งแวดล้อม	56
	ยุทธศาสตร์ที่ 2	ด้านการศึกษา ศาสนา วัฒนธรรมและนันทนาการ	72
	ยุทธศาสตร์ที่ 3	ด้านสวัสดิการสังคมและชุมชน	92
	ยุทธศาสตร์ที่ 4	พัฒนาคุณภาพเมือง	103
	ยุทธศาสตร์ที่ 5	ด้านการรักษาความสงบเรียบร้อยและความมั่นคง	151
	ยุทธศาสตร์ที่ 6	ด้านการบริหารจัดการที่ดี	160
ส่วนที่ 6	การนำแผนพัฒนาสามปีไปสู่การปฏิบัติ และการติดตาม ประเมินผล	228	

ส่วนที่ 1

บทนำ

ลักษณะของแผนพัฒนาสามปี

แผนพัฒนาสามปี เป็นแผนพัฒนาเศรษฐกิจและสังคมขององค์กรปกครองส่วนท้องถิ่นที่สอดคล้องกับแผนยุทธศาสตร์การพัฒนา โดยมีลักษณะเป็นการกำหนดรายละเอียดแผนงาน โครงการพัฒนาที่จัดทำขึ้นสำหรับปีงบประมาณแต่ละปี ซึ่งมีความต่อเนื่องและเป็นแผนก้าวหน้าครอบคลุมระยะเวลาสามปี โดยมีการทบทวนเพื่อปรับปรุงเป็นประจำทุกปี ซึ่งจะนำไปสู่กระบวนการจัดทำงบประมาณรายจ่ายประจำปี ดังนั้น แผนพัฒนาสามปี จึงมีลักษณะอย่างน้อย 4 ประการด้วยกัน คือ

- (1) เป็นเอกสารที่แสดงความสอดคล้องกับแผนยุทธศาสตร์การพัฒนา
- (2) เป็นเอกสารที่แสดงแนวทางการพัฒนา และวัตถุประสงค์ของแนวทางการพัฒนาที่ชัดเจน และมีลักษณะเฉพาะเจาะจงที่จะดำเนินการ
- (3) เป็นเอกสารที่แสดงโครงการ/กิจกรรม การพัฒนาที่จะดำเนินการในห้วงระยะเวลาสามปี
- (4) เป็นเอกสารที่แสดงความเชื่อมโยงระหว่างแผนยุทธศาสตร์การพัฒนากับงบประมาณรายจ่ายประจำปี

วัตถุประสงค์ของการจัดทำแผนพัฒนาสามปี

การจัดทำแผนพัฒนาสามปี มีวัตถุประสงค์ 2 ประการ คือ

(1) เป็นการแปลงแผนยุทธศาสตร์การพัฒนาไปสู่การปฏิบัติโดยมีแนวคิดที่ว่า ภายใต้ยุทธศาสตร์การพัฒนาหนึ่งๆ อาจมีแนวทางการพัฒนาได้มากกว่าหนึ่งแนวทาง และภายใต้แนวทางการพัฒนาหนึ่งๆ อาจมีโครงการ/กิจกรรมได้มากกว่าหนึ่งโครงการ/กิจกรรมที่จะต้องนำมาดำเนินการ เพื่อให้บรรลุวัตถุประสงค์และเป้าหมายที่ต้องการในแต่ละยุทธศาสตร์การพัฒนา ซึ่งในที่สุดจะมีผลต่อวัตถุประสงค์ เป้าหมาย จุดมุ่งหมายการพัฒนาอย่างยั่งยืน และวิสัยทัศน์ในที่สุด

(2) เป็นเครื่องมือในการจัดทำงบประมาณรายจ่ายประจำปี โดยนำโครงการ/กิจกรรมจากแผนพัฒนาสามปี ในปีที่จะจัดทำงบประมาณรายจ่ายประจำปีไปจัดทำงบประมาณ เพื่อให้กระบวนการจัดทำงบประมาณเป็นไปด้วยความรอบคอบ และผ่านกระบวนการมีส่วนร่วมของประชาชน

ดังนั้น โครงการที่จะบรรจุอยู่ในแผนพัฒนาสามปี โดยเฉพาะในปีแรกจะต้องมีความพร้อมอย่างน้อย 2 ประการ คือ

(1) มีความแน่นอนของกิจกรรมที่จะดำเนินการ รวมทั้งมีการประเมินถึงความเป็นไปได้ของโครงการ/กิจกรรม และผลประโยชน์สาธารณะที่จะได้รับจากโครงการ/กิจกรรม

(2) กิจกรรมที่อยู่ในแผนประจำปีแรก จะต้องมีความพร้อมในเรื่องรูปแบบ และรายละเอียดทางเทคนิคพอสมควร เพื่อให้สามารถกำหนดรายการในแผนพัฒนาที่จะนำไปใช้จัดทำงบประมาณรายจ่ายประจำปีได้ต่อไป

ขั้นตอนในการจัดทำแผนพัฒนาสามปี

แผนพัฒนาสามปีเป็นการแปลงแผนยุทธศาสตร์การพัฒนากไปสู่การปฏิบัติ ดังนั้น การจัดทำแผนพัฒนาสามปี จึงมีขั้นตอน ดังนี้

ขั้นตอนที่ 1 การเตรียมการจัดทำแผน

ในขั้นตอนนี้ มีกิจกรรมที่ต้องดำเนินการ คือ

(1) หน่วยงานที่รับผิดชอบการจัดทำแผนพัฒนาเข้าพบผู้บริหารท้องถิ่น เพื่อชี้แจงวัตถุประสงค์ ความสำคัญ และความจำเป็นในการจัดทำแผนพัฒนาสามปี

(2) หน่วยงานที่รับผิดชอบ แจงโครงการที่ได้รับอนุมัติให้ผู้ที่เกี่ยวข้องทราบ

ขั้นตอนที่ 2 การคัดเลือกยุทธศาสตร์และแนวทางในการพัฒนา

(1) คณะกรรมการสนับสนุนการจัดทำแผนพัฒนา สรุปยุทธศาสตร์การพัฒนาและแนวทางการพัฒนาจากแผนยุทธศาสตร์การพัฒนา พร้อมทั้งข้อมูลที่เกี่ยวข้อง ปัญหาและความต้องการของท้องถิ่น รวมทั้งสรุปยุทธศาสตร์การพัฒนาของจังหวัด/อำเภอ และนโยบายของผู้บริหารท้องถิ่นเพื่อนำเสนอต่อคณะกรรมการพัฒนาท้องถิ่น

(2) จัดประชุมประชาคมท้องถิ่นร่วมกับคณะกรรมการพัฒนาท้องถิ่น เพื่อทบทวนและคัดเลือกยุทธศาสตร์การพัฒนาแนวทางการพัฒนา ที่จะนำมาใช้เป็นแนวทางการจัดทำแผนพัฒนาสามปี

(3) เมื่อได้แนวทางการพัฒนาแล้ว เวทีการประชุมร่วมพิจารณาว่าจะมีโครงการ/กิจกรรมอะไรบ้างที่ต้องดำเนินการเพื่อให้บรรลุวัตถุประสงค์และเป้าหมายของแนวทางการพัฒนาที่คัดเลือกมาใช้เป็นกรอบในการพัฒนา

(4) โครงการ/กิจกรรมที่พิจารณาอาจมีจำนวนมาก ดังนั้น ในขั้นตอนนี้ ต้องดำเนินการดังนี้

(ก) พิจารณาความเกี่ยวเนื่องกันระหว่างยุทธศาสตร์หรือระหว่างแนวทางการพัฒนา

(ข) ให้พิจารณานำโครงการ/กิจกรรมจากแผนชุมชนที่เกินขีดความสามารถในการดำเนินการของชุมชนที่สอดคล้องกับยุทธศาสตร์การพัฒนา ในแผนยุทธศาสตร์การพัฒนามาประกอบการจัดทำแผนพัฒนาสามปี

(ค) มีการจัดลำดับความสำคัญของโครงการ/กิจกรรมเพื่อที่จะบรรจุลงในแผนพัฒนาสามปีได้อย่างเหมาะสม และเพื่อทำแผนพัฒนาสามปีในช่วงถัดไป

(ง) การกำหนดกิจกรรมจะต้องคำนึงถึงงบประมาณรายรับ-รายจ่าย ทรัพยากรการบริหาร โครงการที่สามารถดำเนินการได้เอง โครงการที่ขอรับการสนับสนุนจากหน่วยงานอื่น เป็นต้น

ขั้นตอนที่ 3 การเก็บรวบรวมข้อมูลและการวิเคราะห์ข้อมูล

(1) การเก็บรวบรวมข้อมูล ดำเนินการสำรวจและเก็บรวบรวมข้อมูลที่จำเป็นต่อการจัดทำแผนพัฒนาสามปี วิเคราะห์ยุทธศาสตร์การพัฒนา แนวทางการพัฒนาที่คัดเลือก

(2) การวิเคราะห์ข้อมูล ประกอบด้วย การประเมินผลการพัฒนาที่ผ่านมา การคัดเลือกยุทธศาสตร์การพัฒนา การจัดลำดับความสำคัญของแนวทางการพัฒนา การตัดสินใจเลือกแนวทางการพัฒนาในห้วงสามปี

ขั้นตอนที่ 4 การกำหนดวัตถุประสงค์ของแนวทางการพัฒนา

(1) คัดเลือกวัตถุประสงค์ของยุทธศาสตร์การพัฒนา มาจัดทำเป็นวัตถุประสงค์ของแนวทางการพัฒนา

(2) พิจารณากำหนดโครงการ/กิจกรรมการพัฒนา โดยพิจารณาจาก

- ความจำเป็นเร่งด่วน
- ขีดความสามารถทางทรัพยากรการบริหารขององค์กรปกครองส่วนท้องถิ่น
- ความเชื่อมโยงของกิจกรรมและระยะเวลาที่จะดำเนินการ

ขั้นตอนที่ 5 การจัดทำรายละเอียดโครงการ/กิจกรรมการพัฒนา

โดยพิจารณาคัดเลือกโครงการที่สอดคล้องกับแนวทางการพัฒนาในช่วงสามปีมาจัดทำรายละเอียดโครงการในด้านเป้าหมาย ผลผลิต ผลลัพธ์ งบประมาณ ผู้รับผิดชอบ และตัวชี้วัดความสำเร็จ โดยเน้นโครงการ/กิจกรรมที่จะต้องทำในปีแรก เพื่อให้สามารถนำไปจัดทำงบประมาณรายจ่ายประจำปีได้

ขั้นตอนที่ 6 การจัดทำร่างแผนพัฒนาสามปี

(1) คณะกรรมการพัฒนาท้องถิ่นร่วมกับประชาคมท้องถิ่น กำหนดประเด็นหลักการพัฒนาให้สอดคล้องกับวิสัยทัศน์ พันธกิจ และจุดมุ่งหมายเพื่อการพัฒนาในแผนยุทธศาสตร์การพัฒนา รวมทั้งสอดคล้องกับปัญหา ความต้องการของประชาคมและชุมชน โดยนำข้อมูลพื้นฐานในการพัฒนาจากหน่วยงานต่างๆ และข้อมูลของชุมชนมาพิจารณาประกอบ

(2) คณะกรรมการสนับสนุนการจัดทำแผนพัฒนาท้องถิ่น รวบรวมประเด็นหลักการพัฒนา ปัญหา ความต้องการ และข้อมูลนำมาจัดทำร่างแผนพัฒนาสามปี โดยมีเค้าโครงประกอบด้วย 6 ส่วน ดังนี้

ส่วนที่ 1 บทนำ

ส่วนที่ 2 สภาพทั่วไปและข้อมูลพื้นฐานที่สำคัญขององค์กรปกครองส่วนท้องถิ่น

ส่วนที่ 3 สรุปผลการพัฒนาท้องถิ่นในปีที่ผ่านมา

ส่วนที่ 4 ยุทธศาสตร์และแนวทางการพัฒนาในช่วงสามปี

ส่วนที่ 5 บัญชีโครงการ/กิจกรรม

ส่วนที่ 6 การนำแผนพัฒนาสามปีไปสู่การปฏิบัติและการติดตาม ประเมินผล

(3) คณะกรรมการสนับสนุนการจัดทำแผนพัฒนาท้องถิ่นนำร่างแผนพัฒนาสามปีเสนอคณะกรรมการพัฒนาท้องถิ่นเพื่อพิจารณา

ขั้นตอนที่ 7 การอนุมัติและประกาศใช้แผนพัฒนาสามปี

(1) คณะกรรมการพัฒนาท้องถิ่นพิจารณาร่างแผนพัฒนาสามปีเพื่อเสนอผู้บริหารท้องถิ่น

(2) ผู้บริหารท้องถิ่นพิจารณาอนุมัติร่างแผนพัฒนาสามปีและประกาศใช้แผนพัฒนาสามปี

(3) ผู้บริหารท้องถิ่นประกาศใช้แผนพัฒนาที่อนุมัติแล้ว และนำไปปฏิบัติรวมทั้งแจ้งสภาท้องถิ่น คณะกรรมการบริหารงานจังหวัดแบบบูรณาการ องค์การบริหารส่วนจังหวัด อำเภอ หน่วยงานที่เกี่ยวข้อง และประกาศให้ประชาชนในท้องถิ่นทราบโดยทั่วกันภายในสิบห้าวันนับแต่วันที่ประกาศใช้และปิดประกาศโดยเปิดเผยไม่น้อยกว่าสามสิบวัน

แผนภาพแสดงความเชื่อมโยงของแผนพัฒนา

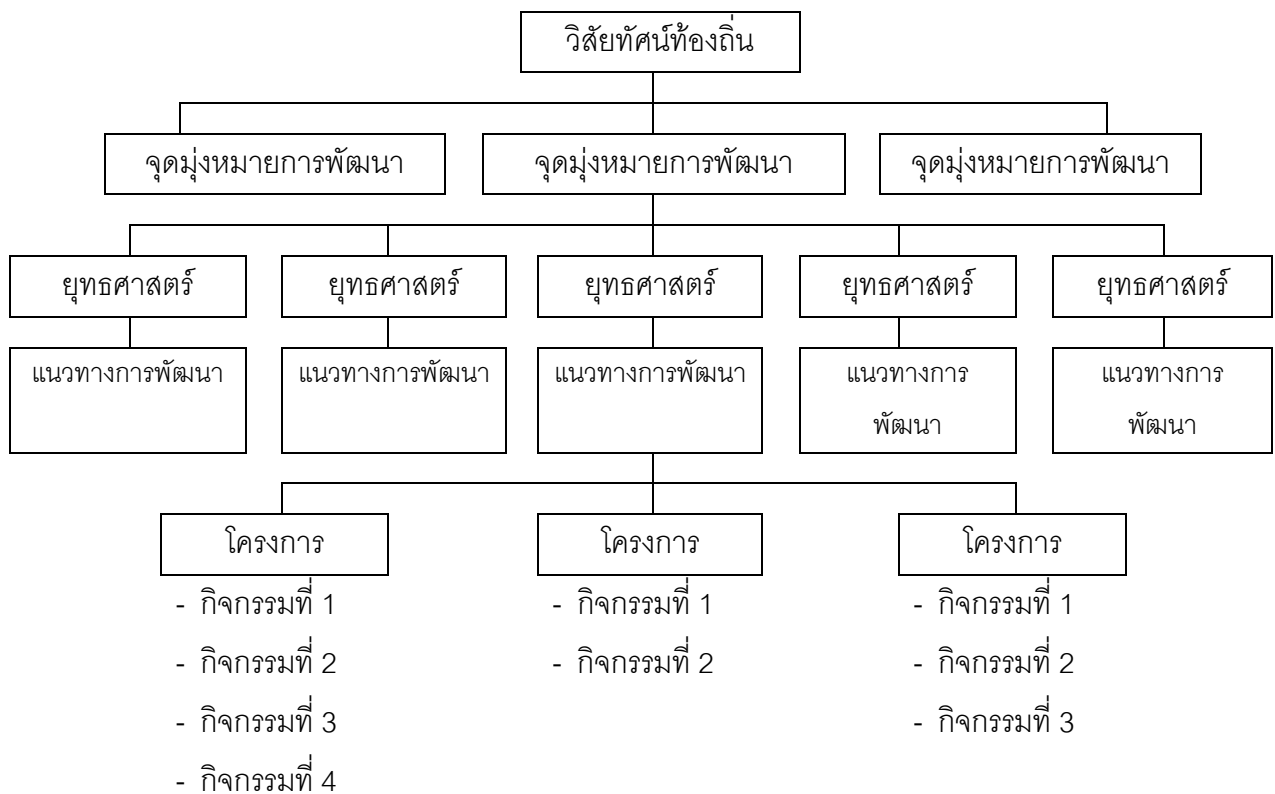

ประโยชน์ของการจัดทำแผนพัฒนาสามปี

องค์กรปกครองส่วนท้องถิ่นจะมีเครื่องมือที่จะช่วยในการพัฒนาอย่างรอบคอบ และแสดงให้เห็นถึงความเชื่อมโยงระหว่างแนวทางการดำเนินงานต่างๆ ที่อาจมีความเชื่อมโยง และส่งผลทั้งในเชิงสนับสนุน และเป็นอุปสรรคต่อกัน เพื่อให้องค์กรปกครองส่วนท้องถิ่นนำมาตัดสินใจ กำหนดแนวทางการดำเนินงานและใช้ทรัพยากรการบริหารของท้องถิ่น ซึ่งประกอบด้วย เงิน คน วัสดุอุปกรณ์ และการบริหารจัดการ อย่างมีประสิทธิภาพ เพื่อให้เกิดประโยชน์สาธารณะสูงสุด

ส่วนที่ 2

สภาพทั่วไปและข้อมูลพื้นฐานที่สำคัญ

1. สภาพทั่วไป

◆ ขนาดและที่ตั้ง

เทศบาลนครนครสวรรค์ ตั้งอยู่ใจกลางท้องที่อำเภอเมืองนครสวรรค์ จังหวัดนครสวรรค์ อยู่ห่างจากกรุงเทพมหานครไปทางทิศเหนือประมาณ 237 กิโลเมตร มีพื้นที่ในเขตการปกครอง จำนวน 27.87 ตารางกิโลเมตร พื้นที่ครอบคลุม 5 ตำบล ดังนี้

1. ตำบลปากน้ำโพ ทั้งตำบล
2. ตำบลนครสวรรค์ตก หมู่ที่ 1,4,5,9,10
3. ตำบลนครสวรรค์ออก หมู่ที่ 1,4,5,6,7
4. ตำบลวัดไทย หมู่ที่ 10,11,12,13
5. ตำบลแควใหญ่ หมู่ที่ 4,7,10

◆ อาณาเขต

เทศบาลนครนครสวรรค์ มีอาณาเขตติดต่อ ดังนี้

ทิศเหนือ	จดแนวสะพานข้ามแม่น้ำปิงใกล้เกาะตาเทพ อบต.บางม่วง และ อบต.บึงเสนาท
ทิศใต้	จดวัดศรีสุวรรณ ทางหลวงแผ่นดินหมายเลข 3005 (ท่าตากูย - โกรกพระ) และ อบต.นครสวรรค์ออก
ทิศตะวันออก	จดทางรถไฟบริเวณสถานีรถไฟปากน้ำโพ อบต.แควใหญ่ และบึงบอระเพ็ด
ทิศตะวันตก	จดสะพาน 2 เขาขาด (กม.241+650) และ อบต.หนองกรด

แผนที่เขตเทศบาลนครนครสวรรค์

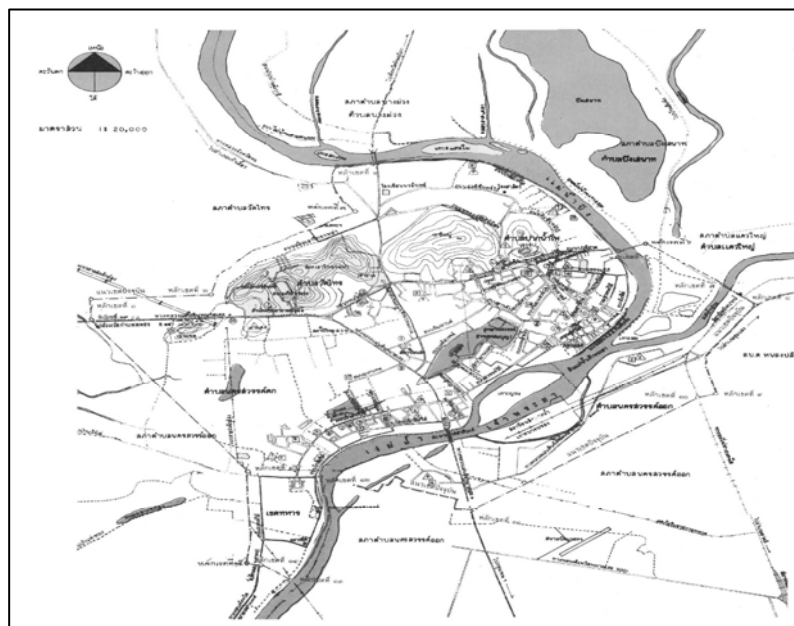

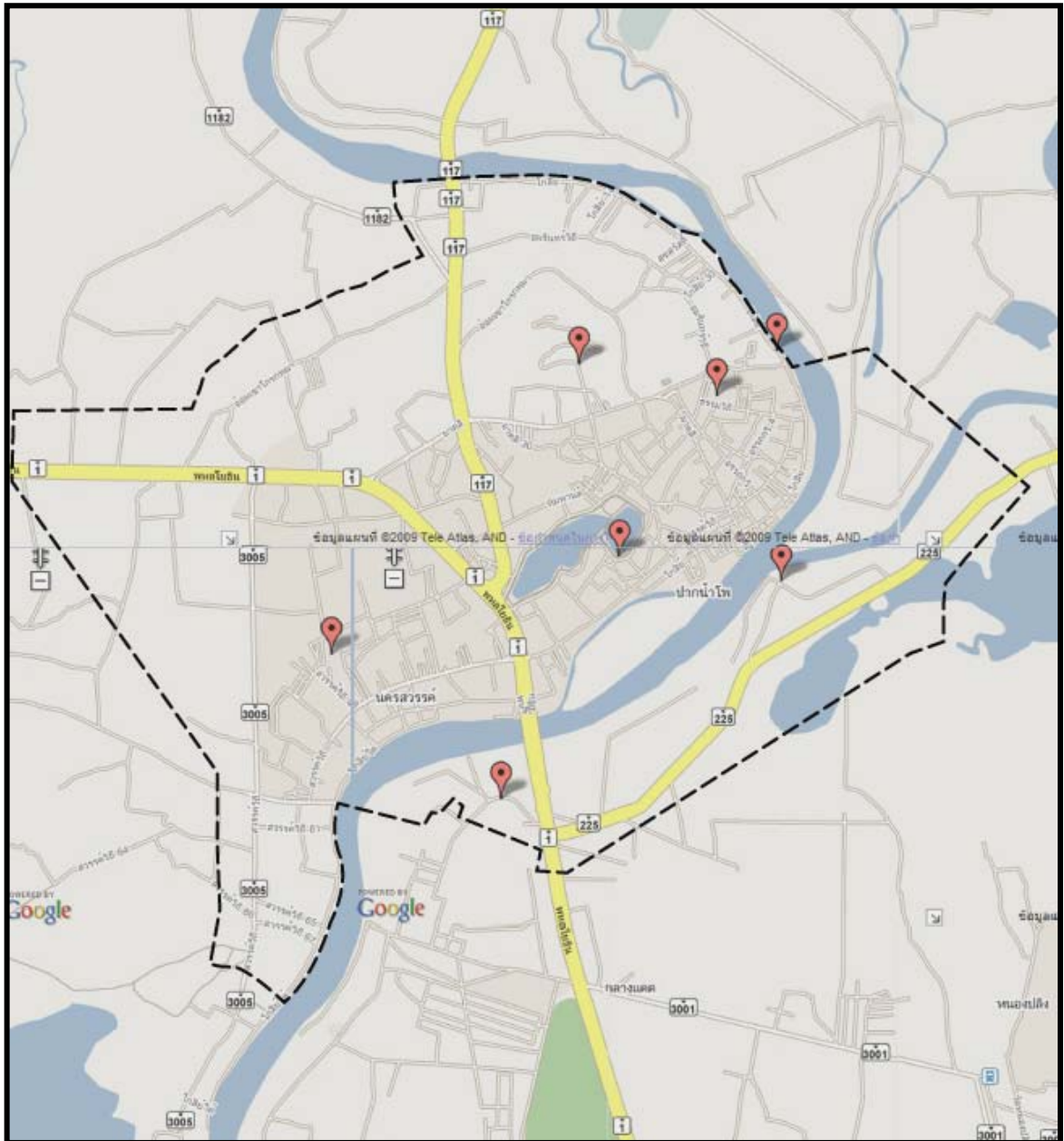

แผนที่เขตเทศบาลนครนครศรีธรรมราช

◆ สภาพภูมิศาสตร์ และทรัพยากรธรรมชาติ

ลักษณะภูมิประเทศในเขตเทศบาลส่วนใหญ่เป็นที่ราบลุ่ม โดยมีภูเขาขนาดเล็ก อยู่ตอนกลาง ได้แก่ เขากบซึ่งตั้งอยู่ทางทิศตะวันออกเฉียงเหนือ มีความสูงจากระดับน้ำทะเลประมาณ 185.50 เมตร นอกจากนี้ยังมีเขาน้อย เขาวัดไทร เขาดาวดึงส์ และเขาโกรกพม่า ที่มีลักษณะเป็นภูเขาขนาดเล็ก มีแม่น้ำปิงผ่านกลางพื้นที่ตั้งแต่ทางด้านทิศเหนือ อ้อมมาทางทิศตะวันออกแล้วเลี้ยวลงใต้ มารวมกับแม่น้ำน่านบริเวณปากน้ำโพเป็นต้นแม่น้ำเจ้าพระยาทางด้านทิศตะวันออกของเทศบาล

◆ สภาพภูมิอากาศ

ภูมิอากาศโดยทั่วไปจะเป็นภูมิอากาศแบบทุ่งหญ้าเมืองร้อน ที่มีลักษณะค่อนข้างร้อนและแห้งแล้ง มีอุณหภูมิสูงสุดโดยเฉลี่ย 34.4 องศาเซลเซียส อุณหภูมิต่ำสุดโดยเฉลี่ยที่ 20 องศาเซลเซียส และอุณหภูมิเฉลี่ยทั้งปีที่ 28.7 องศาเซลเซียส มีฝนตกชุกในช่วงเดือนพฤษภาคมถึงตุลาคม โดยเฉพาะในเขตเทศบาลถือว่าเป็นบริเวณที่มีฝนตกชุกของจังหวัดซึ่งมีฝนตกอยู่ระหว่าง 80 - 100 วันต่อปี

◆ ทรัพยากรธรรมชาติ

• **ป่าไม้** ในเขตเทศบาลมีพื้นที่ส่วนหนึ่งเป็นป่าไม้ที่อยู่ตามเทือกเขากบ เขาน้อย เขาวัดไทร เขาดาวดึงส์ และเขาโกรกพม่า ซึ่งมีลักษณะเป็นป่าโปร่งเชิงเขา มีบางส่วนเป็นป่าปกคลุมหนาแน่น

• แหล่งน้ำสำคัญ ได้แก่

(1) **แม่น้ำเจ้าพระยา** เกิดจากการไหลมารวมกันของแม่น้ำปิง และแม่น้ำน่าน ที่บริเวณปากน้ำโพ แล้วไหลลงทางทิศใต้สู่ที่ราบลุ่มภาคกลาง และออกสู่ทะเลที่อ่าวไทย เป็นแม่น้ำสายสำคัญ ที่มีประโยชน์ทั้งทางด้านการเกษตร การคมนาคม การอุตสาหกรรม การอุปโภคบริโภคของพื้นที่บริเวณริมสองฝั่งแม่น้ำ มาตั้งแต่อดีต และยังเป็นแหล่งประมงน้ำจืด ที่สำคัญอีกด้วย

(2) **แม่น้ำปิง** เป็นลำน้ำสายใหญ่ที่มีต้นกำเนิดมาจากเทือกเขาภาคเหนือ ไหลผ่านท้องที่อำเภอบรรพตพิสัย อำเภอเก้าเลี้ยว มาบรรจบกับแม่น้ำน่านเป็นแม่น้ำเจ้าพระยาบริเวณตำบลปากน้ำโพเป็นแหล่งน้ำธรรมชาติที่สำคัญอีกสายหนึ่ง ทั้งในด้านการเกษตรอุตสาหกรรม การอุปโภคบริโภคของประชากรบริเวณสองฝั่งที่แม่น้ำไหลผ่าน

(3) **แม่น้ำน่าน** เป็นลำน้ำสายใหญ่ มีต้นกำเนิดมาจากเทือกเขาผีปันน้ำ จังหวัดน่าน ไหลผ่านจังหวัดสำคัญ คือ พิษณุโลก พิจิตร และผ่านท้องที่อำเภอชุมแสงบรรจบกับแม่น้ำวังแล้วไหลผ่านอำเภอเมืองนครสวรรค์ก่อนมาบรรจบกับแม่น้ำปิงที่ตำบลปากน้ำโพ เป็นแหล่งน้ำที่ใช้ประโยชน์ทั้งด้านการเกษตร การคมนาคม การอุปโภคบริโภค เช่นเดียวกับลำน้ำอื่น ๆ ที่มีน้ำไหลผ่าน

◆ แหล่งท่องเที่ยวที่สำคัญ

ในเขตเทศบาลมีสถานที่ท่องเที่ยวหลายแห่งที่น่าสนใจ ดังนี้

1) วัดนครสวรรค์และหลวงพ่อดศรีสวรรค์ (วัดหัวเมือง)

เป็นวัดเก่าแก่คู่บ้านคูเมืองของจังหวัดนครสวรรค์และเป็นพระอารามหลวง เดิมชื่อ “วัดหัวเมือง” ในพระอุโบสถเป็นที่ประดิษฐานของหลวงพ่อดศรีสวรรค์ ซึ่งเป็นพระพุทธรูปประจำเมืองนครสวรรค์ที่ชาวจังหวัดนครสวรรค์เคารพนับถือ สันนิษฐานว่าสร้างขึ้นตั้งแต่ พ.ศ.1842 ข้างพระอุโบสถมีพระพุทธรูปใหญ่ 2 องค์นั่งหันหลังให้กัน เรียกว่า “พระผู้ให้อภัย”

2) วัดจอมคีรีนาคพรต (วัดเขา)

เป็นวัดเก่าตั้งอยู่บนเขาบวชนาคในเขตอำเภอเมืองนครสวรรค์ บนยอดเขามีรอยพระพุทธรูปบาทจำลองและพระอุโบสถที่ชาวบ้านเรียกว่า “โบสถ์เทวดาสั่ง” ในเทศกาลเดือน 12 ของทุกปีจะมีงานนมัสการและปิดทองรอยพระพุทธรูปบาทจำลอง ซึ่งเรียกว่า “งานวัดเขา” และยังมีการแข่งขันเรือยาวด้วย

3) วัดคีรีวงศ์

วัดคีรีวงศ์เป็นวัดขนาดใหญ่บริเวณเขาดาวดึงส์ ซึ่งแต่เดิมเรียกว่าเขาใหญ่ ที่วัดคีรีวงศ์มี**พระจุฬามณีเจดีย์**ตั้งอยู่บนยอดเขาดาวดึงส์ โดยสร้างบนฐาน พระเจดีย์เก่าซึ่งเป็นเจดีย์ที่สร้างในสมัยศตวรรษที่ 19 ปลายกรุงสุโขทัย ภายในองค์เจดีย์ชั้น 5 มีพระพุทธรูปจำลองที่สำคัญของประเทศ ไทยไว้ให้สักการบูชา 4 องค์ คือ พระพุทธมหามณีรัตนปฏิมากร อยู่ทางทิศใต้ พระพุทธชินราชอยู่ทางทิศเหนือ พระพุทธโศภนอยู่ทางทิศตะวันออก และพระพุทธรูปหลวงพ่อดำไว้ซึ่ง อยู่ทางทิศตะวันตก

4) ศาลเจ้าพ่อเทพารักษ์ - เจ้าแม่ทับทิม

ตั้งอยู่ที่ตำบลแควใหญ่ อำเภอเมือง บริเวณต้นแม่น้ำเจ้าพระยาฝั่งตรงข้ามตลาดปากน้ำโพ เป็นอาคารตึกครึ่งไม้สีแดง รูปทรงมีลักษณะเป็นเก๋งจีน หลังคาประดับด้วยมังกรคู่ชูลูกแก้ว ปลายสันหลังคาที่ทอดยาวลงมาสี่ข้างเป็นหัวมังกรหงาย ภายในศาลประดิษฐานเทพเป็นโล่ดวง อยู่ตรงกลางเทพกวนอูอยู่ด้านขวา เจ้าแม่ทับทิมอยู่ด้านซ้าย ตัวอาคารศาลเจ้าเมื่อมองจากฝั่งตลาดปากน้ำโพจะดูโดดเด่นและสวยงามมาก ถ้ายืนอยู่ที่ทำนบน้ำหน้าศาลเจ้าจะมองเห็นแหลมมอันเป็นจุดบรรจบของแม่น้ำปิง และแม่น้ำน่านรวมถึงสี่ของแม่น้ำที่แตกต่างกันอย่างชัดเจน

5) ต้นแม่น้ำเจ้าพระยา

จังหวัดนครสวรรค์เป็นจุดกำเนิดของแม่น้ำเจ้าพระยา ซึ่งเป็นแม่น้ำสายสำคัญของประเทศ โดยแม่น้ำปิงไหลมาบรรจบกับแม่น้ำน่าน บริเวณตลาดริมน้ำ ที่จุดกำเนิดแม่น้ำเจ้าพระยานี้จะสามารถเห็นความแตกต่างของสีเขียวใสของแม่น้ำปิง และสีแดงขุ่นของแม่น้ำน่านได้อย่างชัดเจน ซึ่งเมื่อรวมตัวกันเป็นแม่น้ำเจ้าพระยาแล้ว สีของน้ำจะค่อย ๆ ผสมกันกลายเป็นสีเขียวขุ่น ซึ่งเป็นทัศนียภาพที่สวยงาม

6) เขาวรรณบรรพต (เขากบ)

เขากบ มีความสูงจากระดับน้ำทะเลประมาณ 187 เมตร บนยอดเขาและเชิงเขาเป็นที่ตั้งของวัดวรรณบรรพต บนยอดเขามีโบราณสถานที่สำคัญ คือ รอยพระพุทธรูปบาทจำลอง และเจดีย์บรรจุพระบรมสารีริกธาตุ สร้างขึ้นในสมัยกรุงสุโขทัย เป็นราชธานี และที่บริเวณเชิงเขามีเจดีย์ขนาดใหญ่ และรูปหล่อพระหลวงพ่อดำ ซึ่งเป็นที่เคารพนับถือของชาวนครสวรรค์

7) อุทยานสวรรค์

เป็นสวนสาธารณะขนาดใหญ่ มีพื้นที่ 316 ไร่ เดิมเป็นหนองน้ำธรรมชาติขนาดใหญ่ เรียกว่าหนองสมบุญ เทศบาลได้ปรับปรุงสภาพให้เป็นสวนสาธารณะ สำหรับประชาชนใช้เป็นที่พักผ่อนและออกกำลังกาย

8) หอชมเมือง

เป็นอาคารที่มีลักษณะสูง 10 ชั้น ความสูงประมาณ 32 เมตร ตั้งอยู่บนยอดเขาดาวดึงส์ เริ่มก่อสร้าง 27 กรกฎาคม 2550 ด้วยงบประมาณ 52,790,000 บาท เปิดบริการให้นักท่องเที่ยวเข้าชมทัศนียภาพโดยรอบของตัวเมืองนครสวรรค์ได้อย่างชัดเจน

◆ ศิลปวัฒนธรรมประจำถิ่น

1) งานประเพณีเจ้าพ่อ-เจ้าแม่ปากน้ำโพ

เป็นงานประจำปีที่ยิ่งใหญ่และมีชื่อเสียงของจังหวัด จัดขึ้นในช่วงเทศกาลตรุษจีนของทุกปีโดยได้อัญเชิญเจ้าพ่อ-เจ้าแม่จากศาลเจ้าพ่อเทพารักษ์-เจ้าแม่ทับทิมซึ่งอยู่ริมฝั่งแม่น้ำตรงข้ามตลาดปากน้ำโพข้ามฝั่งมาที่ปะรำพิธีชั่วคราว และแห่ไปรอบตลาดปากน้ำโพ จะมีการแสดงเชิดสิงโตแห่มังกรทองและขบวนแห่ต่าง ๆ ไปตามถนนสายสำคัญๆในเขตเทศบาลนครนครสวรรค์ ปัจจุบันการเชิดสิงโตและแห่มังกรทองได้มีการพัฒนาเทคนิค มีการแสดงประกอบแสงสี จนมีความยิ่งใหญ่ มีทหาร และมีสวยงามมาก ในแต่ละปีจะมีนักท่องเที่ยวทั้งชาวไทยและชาวต่างชาติเดินทางมาเที่ยวชมงานเป็นจำนวนมาก

2) ประเพณีลอยกระทงสาย

เมื่อถึงวันเพ็ญเดือนสิบสอง ชาวบ้านชุมชนหน้าผา จะนำกะลาที่เก็บสะสมไว้ตลอดปี มาทำความสะอาดและตกแต่งด้วยกระดาษสี นำเทียนวางไว้กลางกะลา แต่ไม่ใส่ดอกไม้และรูปเหมือนกระทงทั่วไป และนำมาลอยในแม่น้ำเจ้าพระยา โดยจะเริ่มปล่อยกระทงกะลาบริเวณหน้าศาลเจ้าแม่หน้าผา

3) งานสืบสานวัฒนธรรมต้นน้ำเจ้าพระยา

ระหว่างปลายเดือนพฤศจิกายนถึงเดือนธันวาคม จังหวัดนครสวรรค์จะจัดงานสืบสานวัฒนธรรมต้นน้ำเจ้าพระยาที่บริเวณริมฝั่งแม่น้ำเจ้าพระยาหน้าศาลากลางจังหวัด โดยจะมีพิธีบวงสรวงต้นน้ำเจ้าพระยา การแสดงทางประเพณีท้องถิ่นต่างๆ รวมทั้งมีการออกร้านแสดงสินค้าต่าง ๆ

◆ สถานที่พักผ่อนหย่อนใจ

สถานที่พักผ่อนหย่อนใจในเขตเทศบาลได้แก่

- **อุทยานสวรรค์ (หนองสมบุญ)** ตั้งอยู่ใจกลางเมืองบริเวณริมทางหลวงสายเอเชีย ประกอบด้วยบึงน้ำขนาดใหญ่ และลานกีฬาสำหรับออกกำลังกาย มีเนื้อที่รวม 316 ไร่
- **พื้นที่สาธารณะหน้าเทศบาล** ตั้งอยู่บริเวณด้านหน้าสำนักงานเทศบาลนครนครสวรรค์ เป็นพื้นที่พักผ่อนและออกกำลังกาย ประกอบด้วยพื้นที่พักผ่อนและสนามเด็กเล่น มีเนื้อที่ประมาณ 3 ไร่
- **พื้นที่ริมแม่น้ำเจ้าพระยาบริเวณหน้าศาลากลางหลังเดิม** เป็นพื้นที่สาธารณะริมแม่น้ำเจ้าพระยา สำหรับพักผ่อนหย่อนใจของคนเมือง มีที่นั่งพักผ่อนลักษณะชั้นบันไดลงไปแม่น้ำ และใช้สำหรับงานเทศกาลต่าง ๆ เช่น แข่งเรือยาวและลอยกระทง
- **สนามกีฬาากลางจังหวัดนครสวรรค์** เป็นสนามกีฬาประจำจังหวัดนครสวรรค์ ตั้งอยู่บริเวณเชิงเขาโกรกพม่า ติดกับถนนพหลโยธิน ในบริเวณสนามกีฬาประกอบไปด้วยสิ่งอำนวยความสะดวกทางด้านกีฬาทั้งกลางแจ้งและในร่ม ทั้งสนามฟุตบอล สนามบาสเกตบอล สระว่ายน้ำ สนามมวย ในเนื้อที่กว่า 64 ไร่

2. ข้อมูลพื้นฐานทั่วไป

◆ ประชากร ณ วันที่ 31 มีนาคม 2552

จำนวนประชากรเทศบาลนครนครสวรรค์ ปี 2552 รวม 91,630 คน

แยกเป็นเพศชาย 43,125 คน เพศหญิง 48,505 คน

ช่วงอายุ/ปี	ชาย/คน	หญิง/คน	รวม/คน
0-5	2,473	2,255	4,728
6-10	2,671	2,538	5,209
11-15	3,776	3,553	7,329
16-20	3,427	3,734	7,161
21-25	3,173	3,672	6,845
26-30	3,666	3,711	7,377
31-35	3,336	3,466	6,802
36-40	3,159	3,598	6,757
41-45	3,272	3,886	7,158
46-50	3,306	4,074	7,380
51-55	2,873	3,682	6,555
56-60	2,187	2,915	5,102
61-65	1,469	1,813	3,282
66-70	1,123	1,561	2,684
71-75	931	1,336	2,267
76 ปีขึ้นไป	2,283	2,711	4,994
รวม	43,125	48,505	91,630

ที่มา : งานทะเบียนราษฎร สำนักปลัดเทศบาล

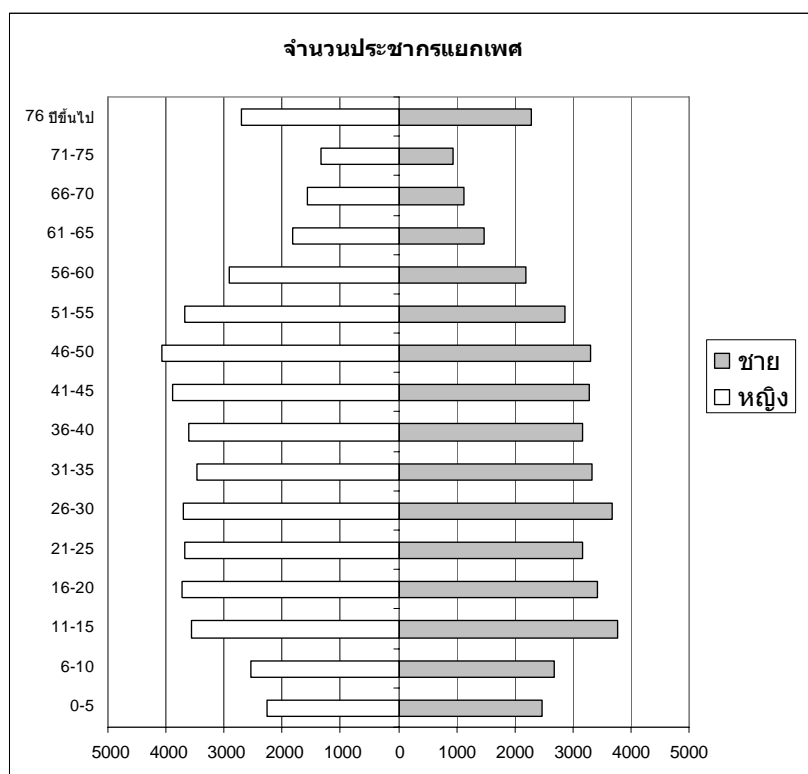

ชุมชนในเขตเทศบาล (แยกตามเขต) รวม 67 ชุมชน

เขต 1	ประชากร	ครัวเรือน	หลังคาเรือน	เขต 2	ประชากร	ครัวเรือน	หลังคาเรือน
หัวเมืองพัฒนา	607	230	190	หน้าวัดนครสวรรค์	400	124	86
หลังอุทัยจิตต์	500	123	93	บางปรอง	965	915	204
หิมพานต์	400	133	62	ตลาดใหม่	516	120	173
ตลาดตายอม	592	195	233	สถานีรถไฟปากน้ำโพ	350	120	100
วรรณาก	1800	330	318	เขาโจนครัว	700	201	230
ไชยศิริ	700	233	170	เกาะยม	1200		260
ตัดใหม่	870	290	261	ป้อมหนึ่ง	515	68	118
สุนันทา	937	281	312	ตลาดลาว	600	400	150
หลังแขวงกาทาง	570	60	120	โกมินทร์	682	227	220
ยุวบัณฑิต	2000	500	400	รณชัย	600		250
เฉลิมชาติ	284	300	100	วัดตะแบก	504	168	80
จำลองวิทยพัฒนา	700	230	150	หน้าผา	170	200	269
วิมานแมน	1000	330	300	ป่าไม้	669	223	486
ดาวดิ่งสี่พัฒนา (ย่งอัน)	750	400	378	ทรายทองพัฒนา	910	220	225
เขต 3	ประชากร	ครัวเรือน	หลังคาเรือน	เขต 4	ประชากร	ครัวเรือน	หลังคาเรือน
ซอนตะวัน	2000	1200	472	เจ้าแม่ศรีจันทร์	870	254	200
บางเรารักกันจริง	1000	450	300	เขาโกรกพม่า	870	257	200
หน้าอุทยานสวรรค์	504	97	127	วิมานลอย	700	140	130
พรสวรรค์	1500	375	527	พระบางมงคล	350	117	220
หนองผักตบ	500	75	260	นวมินทร์	400	250	190
หนองปลาแห้ง	500	400	134	หน้าโจนเกลือ	576	234	200
วัดเขาจอมคีรีนาคพรต	570	190	151	เขานกกระเต็น	909	300	230
สะพานดำ	577	192	329	ถาวรพัฒนา	890	296	311
ตลาดใต้	1020	340	274	วัดไทรใต้	687	230	348
วัดพรหม	506	168	418	วัดไทรเหนือ	470	160	396
สามัคคีพัฒนา	700	232	165	ประชาชนุเคราะห์	220	122	129
วัดเทวดาสว่าง	511	170	260	ช้าง พ.ว.น.	500	150	254
ฟ้าใหม่	554	185	180	หลวงปู่ท้าวพัฒนา	900	300	291
เดชาพัฒนา	300	100	110	วัดพุทธ	850	283	192
หนองสาหร่าย				สวัสดิพัฒนา	914	305	192
รวมใจพัฒนา				สุขสวัสดิ์ (ศูนย์ท่ารถ)	500	150	264
สุขสวรรค์พัฒนา				เจ้าพ่อเศรษฐี	2500	400	400
				ดารารัตน์ 4	501	107	170
				ร่วมใจพัฒนา	300	80	116
				สะพานใหม่พัฒนา	576	190	150
				เขากบเขาวิถัน			
				เขาช่องลม			

◆ **อาชีพ**

ประชากรในเขตเทศบาล ประกอบอาชีพดังนี้

อาชีพค้าขาย	ร้อยละ	46
อาชีพรับจ้าง	ร้อยละ	25
อาชีพรับราชการ	ร้อยละ	11
อาชีพบริการต่างๆ	ร้อยละ	18

ที่มา : กลุ่มบริษัทที่ปรึกษาโครงการวางและจัดทำแผนผังพัฒนาพื้นที่เฉพาะ
เทศบาลนครนครสวรรค์

◆ **เชื้อชาติ**

ประชาชนส่วนใหญ่ มีเชื้อชาติไทยคิดเป็นร้อยละ 96.0 รองลงมาเป็นเชื้อชาติจีนเสียส่วนใหญ่ประมาณ ร้อยละ 1.9 มีเชื้อชาติอื่น ๆ เพียงเล็กน้อย รวมไม่เกินร้อยละ 0.1

◆ **ศาสนา**

ศาสนาพุทธ คิดเป็นร้อยละ 99.72	ศาสนาอิสลามร้อยละ 0.09
ศาสนาคริสต์ร้อยละ 0.18	ศาสนาซิกข์และอื่น ๆ ร้อยละ 0.01

◆ **ด้านเศรษฐกิจ**

ในเขตเทศบาลบริเวณใจกลางเมืองส่วนใหญ่จะเป็นศูนย์กลางพาณิชยกรรมและธุรกิจต่างๆ และพื้นที่ที่อยู่ต่อเนื่องจะเป็นบริเวณที่เป็นย่านที่อยู่อาศัยเดิมโดยมีลักษณะทางด้านเศรษฐกิจ ดังนี้

การพาณิชยกรรมและบริการ

- สถานีบริการน้ำมัน 14 แห่ง
- ศูนย์การค้า/ห้างสรรพสินค้า 4 แห่ง
- ตลาดสด 4 แห่ง

สถานประกอบเทศบาลนิชย์

- สถานธนาบาล 4 แห่ง
- โรงฆ่าสัตว์ 1 แห่ง

สถานประกอบการด้านการบริการ

- โรงแรม 36 แห่ง
- โรงภาพยนตร์ 2 แห่ง

การอุตสาหกรรม

- ลักษณะการประกอบอุตสาหกรรมในท้องถิ่นมี 2 ประเภท คือ อุตสาหกรรมขนาดกลางและขนาดเล็ก

◆ ข้อมูลเกี่ยวกับการศึกษา

สถานศึกษา รวม 39 แห่ง นักเรียน นักศึกษา และพระภิกษุ ประมาณ 53,236 คน
ห้องเรียนจำนวน 1,947 ห้อง ครู อาจารย์ และบุคลากรทางการศึกษาจำนวน 2,568 คน โดยแยกเป็นสถาบัน
ศึกษาสังกัดต่างๆ รวม 7 สังกัด ดังนี้

สังกัด	แห่ง	นักเรียน (คน)	ห้องเรียน (ห้อง)	ครู/อาจารย์ (คน)
1. สถานศึกษาสังกัดเทศบาลนครนครสวรรค์	8	6,913	214	299
2. สังกัดสำนักงานเขตพื้นที่การศึกษานครสวรรค์เขต 1	5	13,846	337	652
3. สังกัดกรมอาชีวศึกษา กระทรวงศึกษาธิการ	2	8,175	261	382
4. สถานศึกษาสังกัดสำนักงานการศึกษาเอกชน ระดับอนุบาล – ช่วงชั้นที่ 1-4 ระดับอาชีวศึกษา	16	13,948	451	846
5. สถานศึกษาสังกัดกระทรวงกีฬาและการท่องเที่ยว	1	354	12	48
6. สถานศึกษาสังกัดกรมศาสนา กระทรวงศึกษาธิการ	1	270	16	28
7. สถานศึกษาสังกัดทบวงมหาวิทยาลัย	2	10,992	240	576

อัตรานักเรียน ห้องเรียน ระดับปฐมวัย โรงเรียนในสังกัดเทศบาลนครนครสวรรค์
ปีการศึกษา 2551

ชั้น โรงเรียน	ศูนย์พัฒนาเด็กเล็ก			ห้อง เรียน	อนุบาล 1			ห้อง เรียน	อนุบาล 2			ห้อง เรียน	อนุบาล 3			ห้อง เรียน	รวมนักเรียน ระดับปฐมวัย
	ชาย	หญิง	รวม		ชาย	หญิง	รวม		ชาย	หญิง	รวม		ชาย	หญิง	รวม		
โรงเรียนเทศบาลวัดไทรใต้ (ท.1)	6	4	10	1	21	15	36	2	28	23	51	2	21	18	39	2	136
โรงเรียนเทศบาลวัดปากน้ำโพใต้ (ท.2)	11	6	17	1	14	14	28	1	29	10	39	1	11	13	24	1	108
โรงเรียนเทศบาลวัดพรหมจริยวาส (ท.3)	16	10	26	1	34	34	68	2	50	51	101	3	42	46	88	3	283
โรงเรียนเทศบาลวัดวรมานาถบรรพต (ท.4)	20	14	34	1	39	28	67	2	37	32	69	2	35	34	69	2	239
โรงเรียนเทศบาลวัดช่องคีรีฯ (ท.5)	-	-	-	-	16	16	32	1	31	30	61	2	25	27	52	2	145
โรงเรียนเทศบาลวัดจอมคีรีนาคพรต (ท.6)	16	9	25	1	29	21	50	2	28	22	50	2	24	26	50	2	175
โรงเรียนเทศบาลวัดสุคตวราราม (ท.7)	19	17	36	1	20	15	35	1	37	26	63	2	29	31	60	2	194
โรงเรียนเทศบาลวัดไทรเหนือ (ท.8)	3	3	6	1	12	13	25	1	11	14	25	1	18	17	35	1	91
ศูนย์พัฒนาเด็กเล็กเทศบาลนครนครสวรรค์	47	37	84	4	-	-	-	-	-	-	-	-	-	-	-	-	84
ศูนย์พัฒนาเด็กเล็กชุมชนพระบางมงคล	11	13	24	1	-	-	-	-	-	-	-	-	-	-	-	-	24
ศูนย์พัฒนาเด็กเล็กชุมชนซอนตะวัน	12	9	21	1	-	-	-	-	-	-	-	-	-	-	-	-	21
ศูนย์พัฒนาเด็กเล็กวัดพรหมจริยวาส	41	37	78	5	-	-	-	-	-	-	-	-	-	-	-	-	78
รวม	202	159	361	18	185	156	341	12	251	208	459	15	205	212	417	15	1,578

รวมจำนวนนักเรียนศูนย์พัฒนาเด็กเล็ก

361 คน

รวมจำนวนนักเรียนระดับอนุบาล

1,217 คน

รวมทั้งสิ้น

1,578 คน

อัตรานักเรียน ห้องเรียน ระดับประถมศึกษา โรงเรียนในสังกัดเทศบาลนครนครสวรรค์
ปีการศึกษา 2551

ชั้น โรงเรียน	ประถมศึกษาปีที่ 1			ห้อง เรียน	ประถมศึกษาปีที่ 2			ห้อง เรียน	ประถมศึกษาปีที่ 3			ห้อง เรียน	ประถมศึกษาปีที่ 4			ห้อง เรียน	ประถมศึกษาปีที่ 5			ห้อง เรียน	ประถมศึกษาปีที่ 6			ห้อง เรียน
	ชาย	หญิง	รวม	ชาย	หญิง	รวม	ชาย	หญิง	รวม	ชาย	หญิง	รวม	ชาย	หญิง	รวม	ชาย	หญิง	รวม	ชาย	หญิง	รวม	ชาย	หญิง	รวม
ท.1	52	38	90	3	42	27	69	2	42	22	64	2	22	34	56	2	24	23	47	2	41	25	66	2
ท.2	24	22	46	2	16	24	40	2	16	20	36	1	23	11	34	1	15	26	41	2	25	18	43	2
ท.3	68	54	122	3	48	60	108	3	35	43	78	3	64	67	131	4	72	66	138	4	64	54	118	3
ท.4	95	65	160	4	64	69	133	4	87	68	155	4	76	66	142	4	72	62	134	4	58	73	131	4
ท.5	39	45	84	3	58	52	110	3	45	39	84	3	49	48	97	3	49	48	97	3	58	46	104	3
ท.6	46	35	81	2	47	26	73	2	47	39	86	2	41	41	82	2	41	39	80	2	42	40	82	2
ท.7	33	22	55	2	21	30	51	2	25	31	56	2	35	23	58	1	26	16	42	1	38	18	56	2
ท.8	11	20	31	1	20	20	40	2	14	22	36	1	24	17	41	2	21	24	45	2	29	27	56	2
รวม	368	301	669	20	316	308	624	20	311	284	595	18	334	307	641	19	320	304	624	20	355	301	656	20
รวมช่วงชั้นที่ 1 (ป.1 - ป.3) =				1,888 คน								รวมช่วงชั้นที่ 2 (ป.4 - ป.6) =				1,921 คน								

จำนวนห้องเรียน 117 ห้อง

จำนวนนักเรียน (ท.1)	392 คน	จำนวนนักเรียน (ท.2)	240 คน
จำนวนนักเรียน (ท.3)	695 คน	จำนวนนักเรียน (ท.4)	855 คน
จำนวนนักเรียน (ท.5)	576 คน	จำนวนนักเรียน (ท.6)	484 คน
จำนวนนักเรียน (ท.7)	318 คน	จำนวนนักเรียน (ท.8)	249 คน

รวมทั้งสิ้น 3,809 คน

อัตรานักเรียน ห้องเรียน ระดับมัธยมศึกษา โรงเรียนในสังกัดเทศบาลนครนครสวรรค์
ปี การศึกษา 2551

ชั้น โรงเรียน	มัธยมศึกษาปีที่ 1			ห้อง เรียน	มัธยมศึกษาปีที่ 2			ห้อง เรียน	มัธยมศึกษาปีที่ 3			ห้อง เรียน	รวมนักเรียน มัธยมศึกษาตอนต้น
	ชาย	หญิง	รวม		ชาย	หญิง	รวม		ชาย	หญิง	รวม		
โรงเรียนเทศบาลวัดไทรใต้ (ท.1)	34	50	84	2	46	40	86	2	26	31	57	2	227
โรงเรียนเทศบาลวัดปากน้ำโพใต้ (ท.2)	34	18	52	2	25	21	46	2	17	23	40	2	138
โรงเรียนเทศบาลวัดพรหมจริยวาส (ท.3)	59	36	95	2	39	38	77	2	35	32	67	2	239
โรงเรียนเทศบาลวัดวรรณภรพรต (ท.4)	40	40	80	2	23	43	66	2	28	52	80	2	226
โรงเรียนเทศบาลวัดช่องศรีฯ (ท.5)	52	42	94	2	42	48	90	2	25	33	58	2	242
โรงเรียนเทศบาลวัดจอมคีรีนาคพรต (ท.6)	62	67	129	2	61	56	117	3	54	51	105	3	351
โรงเรียนเทศบาลวัดสุคตวราราม (ท.7)	34	28	62	2	37	30	67	2	30	14	44	1	173
โรงเรียนเทศบาลวัดไทรเหนือ (ท.8)	20	10	30	1	-	-	-	-	-	-	-	-	30
รวม	335	291	626	15	273	276	549	15	215	236	451	14	1,626
รวมช่วงชั้นที่ 3 (ม.1 – ม.3) =									1,626 คน				

จำนวนห้องเรียน	45	ห้อง	
จำนวนนักเรียน (ท.1)	227 คน	จำนวนนักเรียน (ท.2)	138 คน
จำนวนนักเรียน (ท.3)	239 คน	จำนวนนักเรียน (ท.4)	226 คน
จำนวนนักเรียน (ท.5)	242 คน	จำนวนนักเรียน (ท.6)	351 คน
จำนวนนักเรียน (ท.7)	173 คน	จำนวนนักเรียน (ท.8)	30 คน
รวมทั้งสิ้น	1,626	คน	

อัตรานักเรียน ห้องเรียน ระดับมัธยมศึกษา โรงเรียนในสังกัดเทศบาลนครนครสวรรค์
ปี การศึกษา 2551

โรงเรียน	มัธยมศึกษาปีที่ 4			ห้องเรียน	มัธยมศึกษาปีที่ 5			ห้องเรียน	มัธยมศึกษาปีที่ 6			ห้องเรียน	รวมนักเรียน ระดับมัธยมศึกษา
	ชาย	หญิง	รวม		ชาย	หญิง	รวม		ชาย	หญิง	รวม		
โรงเรียนเทศบาลวัดไทรใต้ (ท.1)													
โรงเรียนเทศบาลวัดปากน้ำโพใต้ (ท.2)													
โรงเรียนเทศบาลวัดพรหมจริยวาาส (ท.3)													
โรงเรียนเทศบาลวัดวรรณภรพรต (ท.4)													
โรงเรียนเทศบาลวัดช่องคีรีฯ (ท.5)													
โรงเรียนเทศบาลวัดจอมคีรีนาคพรต (ท.6)	25	21	46	1	18	15	34	1	11	16	27	1	107
โรงเรียนเทศบาลวัดสุคตวราราม (ท.7)													
โรงเรียนเทศบาลวัดไทรเหนือ (ท.8)													
รวม	25	21	46	1	18	15	34	1	11	16	27	1	107
รวมช่วงชั้นที่ 4 (ม.4 – ม.6) = 107 คน													

จำนวนนักเรียน	จำนวนห้องเรียน	3	ห้อง	จำนวนนักเรียน	จำนวนห้องเรียน
จำนวนนักเรียน (ท.1)	คน			จำนวนนักเรียน (ท.2)	คน
จำนวนนักเรียน (ท.3)	คน			จำนวนนักเรียน (ท.4)	คน
จำนวนนักเรียน (ท.5)	คน			จำนวนนักเรียน (ท.6)	107 คน
จำนวนนักเรียน (ท.7)	คน			จำนวนนักเรียน (ท.8)	คน
รวมทั้งสิ้น	107		คน		

◆ **การสาธารณสุขปโภค**

ในเขตเทศบาล มีระบบสาธารณสุขปโภคเพื่อให้บริการแก่ประชาชน ดังนี้

1) ทางหลวงแผ่นดิน 4 สาย ที่สำคัญ ได้แก่

ก. ทางหลวงแผ่นดินหมายเลข 1 (พหลโยธิน) จากกรุงเทพฯผ่านนครสวรรค์ไปสิ้นสุดที่เชียงใหม่

ข. ทางหลวงแผ่นดินหมายเลข 32 (บางปะอิน-นครสวรรค์) เป็นเส้นทางที่แยกออกจากทางหลวงหมายเลข 1 เริ่มต้นจากอำเภอบางปะอิน จังหวัดพระนครศรีอยุธยา ผ่านนครสวรรค์

ค. ทางหลวงแผ่นดินหมายเลข 117 (นครสวรรค์-พิษณุโลก)

ง. ทางหลวงแผ่นดินหมายเลข 225 (นครสวรรค์-ชัยภูมิ) เป็นเส้นทางเชื่อมระหว่างนครสวรรค์กับจังหวัดต่างๆของภาคอีสาน

2) ถนนภายในเขตเทศบาล มีทั้งหมด 430 สาย ยาวประมาณ 106,327 เมตร แยกเป็น

ก) ถนนคอนกรีตเสริมเหล็ก จำนวน 134 สาย ความยาว 45,740 เมตร

ข) ถนนแอสฟัลท์ติก/ลาดยาง จำนวน 284 สาย ความยาว 53,625 เมตร

ค) ถนนลูกรัง/หินคลุก จำนวน 12 สาย ความยาว 6,962 เมตร

ง) ถนนที่มีทางระบายน้ำ จำนวน 430 สาย ความยาว 114,758 เมตร

3) พื้นที่ถนนและทางเท้า 1,275,924 ตารางเมตร

4) สะพานลอย คสล.ข้ามถนน 10 แห่ง

5) ทางม้าลาย 60 แห่ง

6) ไฟฟ้าสาธารณะ 9,361 จุด

◆ **ข้อมูลเกี่ยวกับสถานที่ออกกำลังกายและสถานที่พักผ่อนหย่อนใจ**

สนามกีฬาอเนกประสงค์ จำนวน 3 แห่ง สระว่ายน้ำ จำนวน 5 แห่ง

สวนสาธารณะ จำนวน 3 แห่ง สนามเด็กเล่น จำนวน 27 แห่ง

ลำดับ	ประเภทการใช้ที่ดิน	พื้นที่(ไร่)	พื้นที่(%)
1	ที่อยู่อาศัย	4,353.88	24.930
2	พาณิชยกรรม	1,094.87	6.269
3	อุตสาหกรรม	226.61	1.298
4	คลังสินค้า	331.24	1.897
5	สาธารณสุขปโภคและสาธารณสุขการ	1,354.88	7.758
6	สถาบันการศึกษา	528.25	3.025
7	สถาบันศาสนา	354.69	2.031
8	สถาบันราชการ	938.11	5.372
9	ที่โล่งเพื่อนันทนาการและการรักษาคุณภาพสิ่งแวดล้อม	151.15	0.865
10	ชนบทและเกษตรกรรม	412.97	2.365
11	ป่าไม้	1,068.16	6.116
12	แหล่งน้ำ	1,147.96	6.573
13	ที่ลุ่ม	1,730.97	9.911
14	ที่ว่าง	3,770.74	21.590

ที่มา : กลุ่มบริษัทที่ปรึกษาโครงการวางและจัดทำแผนผังพัฒนาพื้นที่เฉพาะ
เทศบาลนครนครสวรรค์

◆ ข้อมูลเกี่ยวกับการใช้บริการไฟฟ้า

การบริการด้านไฟฟ้าและแสงสว่างในเขตเทศบาลเป็นของการไฟฟ้าส่วนภูมิภาค (กฟน.3) จังหวัดนครสวรรค์ ซึ่งให้บริการครอบคลุมพื้นที่ทั้งหมดในเขตเทศบาลทั้งระบบไฟฟ้าภายในอาคาร และระบบไฟส่องสว่างทางสาธารณะ ที่มีกำลังผลิตเพียงพอต่อการพัฒนาในด้านต่างๆ ของจังหวัดนครสวรรค์ โดยมีผู้ใช้ไฟฟ้าในเขตเทศบาลจำนวน 27,597 ราย

◆ ข้อมูลเกี่ยวกับการใช้บริการน้ำประปา

เทศบาลให้บริการประปาครอบคลุมในเขตพื้นที่ของเทศบาลนครนครสวรรค์ และมีผู้ใช้บริการจำนวน 27,769 ครัวเรือน (เมษายน 2552) มีแหล่งน้ำดิบที่ใช้ผลิตน้ำประปา และแหล่งน้ำดิบสำรอง คือ แม่น้ำปิง และแม่น้ำยม ตามลำดับ มีกำลังการผลิต 70,800 ลูกบาศก์เมตรต่อวัน และใช้งานจริงในปัจจุบัน 55,000 ลูกบาศก์เมตรต่อวัน

สถิติผลการดำเนินงานของการประปา

ปี พ.ศ.	จำนวนผู้ใช้ (ราย)	ปริมาณน้ำผลิต (ลบ.ม./ปี)	ปริมาณน้ำจำหน่าย (ลบ.ม./ปี)	รายได้ (บาท)	รายจ่าย (บาท)
2551	27,411	19,061,033	12,083,614	78,555,059.77	71,692,989.79
2550	27,054	20,050,769	12,228,388	76,501,804.83	70,669,619.78
2549	26,553	22,434,678	11,968,275	66,460,039.36	64,062,271.42
2548	26,045	20,346,724	12,269,714	60,241,418.36	55,287,304.32
2547	25,276	15,497,496	12,346,724	50,732,975.81	48,195,368.72

สถิติการผลิตจ่ายน้ำประปา ประจำปีงบประมาณ 2548 – 2551

รายการ	ปีงบประมาณ	เพิ่ม	ปีงบประมาณ	เพิ่ม	ปีงบประมาณ	เพิ่ม	ปีงบประมาณ	เพิ่ม
	2548	(ลด) %	2549	(ลด) %	2550	(ลด) %	2551	(ลด) %
ปริมาณน้ำผลิตเอง (ลบ.ม.)	20,346,724	26.55	22,434,678	10.26	20,481,017	- 8.71	19,061,033	-6.93
ปริมาณน้ำจำหน่าย (ลบ.ม.)	12,269,714	- 1.83	11,968,275	- 2.46	12,228,388	2.17	12,083,614	-1.18
อัตราน้ำสูญเสีย (น้ำสูญเสีย + น้ำจ่ายสาธารณะ)	4,069,344	-40.00	4,486,935	10.26	4,096,203	- 8.71	3,812,206	-6.93
จำนวนผู้ใช้สิ้นปี (ราย)	26,045	5.18	26,553	1.95	27,054	1.89	27,411	1.32
รายได้ (บาท)	60,241,418.36	18.74	66,460,039.36	10.32	76,501,804.83	15.11	78,555,089.77	2.68
รายจ่าย (บาท)	55,287,304.32	14.71	64,062,271.42	15.87	70,669,619.78	10.31	71,692,989.79	1.45

อัตราค่าน้ำประปา

เทศบาลได้ขายน้ำให้แก่ผู้ใช้น้ำในอัตราค่าน้ำแบบก้าวหน้าตามระบบสากลกลเช่นเดียวกับการประปาส่วนภูมิภาคและการประปานครหลวง และประเทศอื่นๆ โดยมีอัตราค่าน้ำประปา ดังนี้

ช่วงการใช้น้ำ (ลบ.ม./เดือน)	อัตราค่าน้ำประปา (ผู้ใช้น้ำในเขตเทศบาล) (บาท/ลบ.ม.)	อัตราค่าน้ำประปา (ผู้ใช้น้ำนอกเขตเทศบาล) (บาท/ลบ.ม.)
0 – 10	3.50	3.50
11 – 20	4.00	4.00
21 – 50	5.00	5.00
51 – 80	6.00	6.00
81 – 100	6.50	6.50
101 – ขึ้นไป	7.00	7.00

◆ ข้อมูลเกี่ยวกับการสื่อสาร

1) จากข้อมูล เดือนพฤษภาคม 2552 มีชุมสายโทรศัพท์ในเขตเทศบาล จำนวน 10 แห่ง มีหมายเลขโทรศัพท์ เปิดใช้แล้ว จำนวน 19,930 เลขหมาย

- 2) ศูนย์โทรคมนาคม จำนวน 1 แห่ง
- 3) ที่ทำการไปรษณีย์ จำนวน 2 แห่ง
- 4) สถานีวิทยุกระจายเสียง จำนวน 2 แห่ง
- 5) วิทยุชุมชน จำนวน 20 แห่ง
- 6) สถานีถ่ายทอดสัญญาณโทรทัศน์ จำนวน 6 แห่ง
- 7) หนังสือพิมพ์ท้องถิ่น จำนวน 20 ฉบับ

◆ ข้อมูลเกี่ยวกับการสาธารณสุขและสิ่งแวดล้อม

โรงพยาบาลในเขตเทศบาล มีจำนวน 6 แห่ง แยกเป็นโรงพยาบาลเอกชน จำนวน 5 แห่ง จำนวนเตียงรวม 460 เตียง โรงพยาบาลของรัฐ จำนวน 1 แห่ง จำนวนเตียง 653 เตียง

คลินิกทันตกรรม จำนวน 25 แห่ง คลินิกเวชกรรมทั่วไป จำนวน 32 แห่ง คลินิกเฉพาะทาง จำนวน 46 แห่ง ร้านขายยาแผนโบราณ จำนวน 15 แห่ง ร้านขายยาแผนปัจจุบัน จำนวน 57 แห่ง ร้านขายยาแผนปัจจุบันบรรจุเสร็จ จำนวน 36 แห่ง

ศูนย์สุขภาพชุมชนมีจำนวน 8 แห่ง สังกัดเทศบาลจำนวน 4 แห่ง และสังกัดกระทรวงสาธารณสุข จำนวน 5 แห่ง ศูนย์บริการสาธารณสุขของเทศบาล มีบุคลากรแยกเป็น พยาบาล จำนวน 17 คน นักวิชาการส่งเสริมสุขภาพ จำนวน 4 คน นักวิชาการสุขาภิบาล จำนวน 2 คน เจ้าพนักงานสาธารณสุขชุมชน จำนวน 2 คน เจ้าพนักงานสุขาภิบาล จำนวน 4 คน สัตวแพทย์ จำนวน 1 คน

การเจ็บป่วยด้วยโรคที่ต้องเฝ้าระวังทางระบาดวิทยาในเขตเทศบาล

โรค	ปี 2549	ปี 2550	ปี 2551
1. อูจจาระร่วง	1,937 ราย	1,612 ราย	1596 ราย
2. ปอดบวม	195 ราย	170 ราย	165 ราย
3. ไข้เลือดออก	164 ราย	167 ราย	261 ราย
4. การฆ่าตัวตาย	101 ราย	79 ราย	90 ราย
5. วัณโรคระบบต่างๆ	46 ราย	53 ราย	100 ราย

อัตรา 5 อันดับแรกตามกลุ่มโรคของผู้ป่วยนอกต่อประชากร 1,000 คน จังหวัดนครสวรรค์

โรค	ปี 2549 คน	ปี 2550 คน	ปี 2551 คน
1. โรคระบบหายใจ	482	456	2,062
2. อาการแสดงและสิ่งผิดปกติที่พบได้จากการตรวจทางคลินิก	339	337	-
3. โรคระบบไหลเวียนเลือด	332	338	344
4. โรคระบบย่อยอาหารรวมโรคในช่องปาก	262	257	535
5. โรคระบบกล้ามเนื้อ รวมโครงร่างและเนื้อเยื่อเสริม	242	246	598

อัตราตาย 5 อันดับแรกของสาเหตุการตายต่อประชากร 100,000 คน จังหวัดนครสวรรค์

โรค	ปี 2549 คน	ปี 2550 คน	ปี 2551 คน
1. อาการแสดงและสิ่งผิดปกติที่พบจากการตรวจทางคลินิก	1,057	727	
2. สาเหตุภายนอกของการป่วยและตาย	884	347	
3. โรคระบบไหลเวียนโลหิต	419	236	
4. กลุ่มโรคติดเชื้อและปรสิตบางชนิด	285	172	
5. โรคระบบหายใจ	210	167	

สถานการณ์โรคเอดส์ของจังหวัดนครสวรรค์

โรคเอดส์	ปี 2549 คน	ปี 2550 คน	ปี 2551 คน
1. จำนวนผู้ติดเชื้อ HIV	118	366	401
2. จำนวนผู้ป่วย Symtomatic HIV	44	70	74
3. จำนวนผู้ป่วย AIDS	258	173	212

ที่มา : รายงานประจำปี 2551 สำนักงานสาธารณสุขจังหวัดนครสวรรค์

◆ น้ำเสีย

ปริมาณน้ำเสียเฉลี่ย 36,221 ลูกบาศก์เมตรต่อวัน โดยระบบบำบัดน้ำเสียรวม อยู่ระหว่างดำเนินการก่อสร้างจะแล้วเสร็จในปี 2553-2554

◆ ขยะ

ปริมาณขยะที่เกิดประมาณ 130 - 140 ตันต่อวัน ซึ่งสามารถกำจัดได้ทั้งหมด โดยวิธีฝังกลบอย่างถูก สุขลักษณะและหลักสุขาภิบาล มีที่ดินสำหรับกำจัดขยะของเทศบาลขนาดพื้นที่ 266 ไร่ ดำเนินการแล้ว 55.375 ไร่ ตั้งอยู่ที่ตำบลบ้านมะเกลือ อำเภอเมือง จังหวัดนครสวรรค์ ห่างจากเขตเทศบาลเป็นระยะทาง 13 กิโลเมตร

ข้อมูลรถยนต์งานบริการรักษาความสะอาด ประจำปีงบประมาณ พ.ศ.2552

ประเภทรถ	จำนวน (คัน)
รถอัดขยะ	16
รถบรรทุกขยะเปิดข้าง (ใหญ่)	6
รถบรรทุกขยะเปิดข้าง (เล็ก)	5
รถดูดฝุ่น	3
รถดูดสิ่งปฏิกูล	3
รถน้ำ	6
รถยกถังคอนเทนเนอร์	2
รถเปล	3
รถยนต์หกล้อ	1
รถสิบล้อ	1
รถแคท (ตักหน้าขุดหลัง)	1
รถดั้มเล็ก	2
รถคัดแยกขยะ	1
รถคลีบกليبัว	1
รถยนต์สุขาเคลื่อนที่	1

◆ ความปลอดภัยในชีวิตและทรัพย์สิน

อัตรากำลังในการป้องกันและบรรเทาสาธารณภัย

- พนักงานดับเพลิง จำนวน 103 คน
- อาสาสมัครป้องกันและบรรเทาสาธารณภัย (อปพร.) จำนวน 1,455 คน
- มีการฝึกซ้อมบรรเทาสาธารณภัย สัปดาห์ละ 3 วัน

วัสดุ อุปกรณ์ เครื่องมือ เครื่องใช้ในการป้องกันบรรเทาสาธารณภัย ประกอบด้วย

ชนิดยานพาหนะ	จำนวน (คัน)	ความจุ
รถยนต์ดับเพลิง	4	2,000 - 4,000 ลบ.ล
รถยนต์บรรทุกน้ำ	7	6,000 ลบ.ล
รถยนต์บันไดเลื่อนฯ	2	-
รถยนต์กู้ภัยขนาดกลาง	1	-
รถยนต์ตรวจการ	7	-
รถยนต์ดับเพลิง	4 (ลำ)	-
เครื่องสูบน้ำ(เล็ก)	23 (เครื่อง)	-

สถิติเพลิงไหม้ในปี พ.ศ.2551

ประเภทความเสียหาย	จำนวน (ครั้ง)												
	ม.ค.	ก.พ.	มี.ค.	เม.ย.	พ.ค.	มิ.ย.	ก.ค.	ส.ค.	ก.ย.	ต.ค.	พ.ย.	ธ.ค.	รวม
ไหม้ทรัพย์สินในเขต	2		1			1	1		1	4	1	2	13
ไหม้ทรัพย์สินนอกเขต				1	1	1	1						4
ไหม้ป่า ป่าหญ้า ในเขต	22	3	25	9		1					1	3	64
ไหม้ป่า ป่าหญ้า นอกเขต	1	1	1	2	1								6

3. ข้อมูลด้านศักยภาพของเทศบาล

เทศบาลนครนครสวรรค์เป็นองค์กรปกครองส่วนท้องถิ่น มีขีดความสามารถในการบริหารงาน เพื่อให้บริการประชาชนในเขตพื้นที่การปกครองได้อย่างมีประสิทธิภาพและเต็มความสามารถ โดยมีระบบโครงสร้างการบริหารงาน อัตรากำลังบุคลากรขององค์กร และสถานะการคลัง ดังนี้

ฝ่ายนิติบัญญัติ

สภาเทศบาลทำหน้าที่เป็นฝ่ายนิติบัญญัติ ประกอบด้วยสมาชิกสภาเทศบาล จำนวน 24 คน เลือกตั้งโดยราษฎรผู้มีสิทธิเลือกตั้งตามกฎหมายว่าด้วยการเลือกตั้งสมาชิกสภาเทศบาล มีวาระการดำรงตำแหน่ง 4 ปี มีประธานสภา 1 คน และรองประธาน 1 คน ซึ่งผู้ว่าราชการจังหวัดแต่งตั้งจากสมาชิกสภาเทศบาลตามมติของสภาเทศบาล

ฝ่ายบริหาร

การบริหารงานเทศบาล ประกอบด้วยนายกเทศมนตรีเป็นฝ่ายบริหารทางด้านนโยบาย มีรองนายกเทศมนตรีจำนวน 4 คน เป็นผู้ช่วย และฝ่ายปฏิบัติงานประจำมีปลัดเทศบาลเป็นผู้บังคับบัญชาสูงสุด และพนักงานเทศบาลและลูกจ้างเป็นฝ่ายปฏิบัติ ติดตามนโยบายที่นายกเทศมนตรีมอบหมายงานให้เป็นไปตามระเบียบแบบแผนที่กำหนด แบ่งเป็นส่วนต่าง ๆ ได้ 9 ส่วน ได้แก่

- สำนักปลัดเทศบาล
- กองวิชาการและแผนงาน
- สำนักการคลัง
- สำนักการช่าง
- หน่วยงานตรวจสอบภายใน
- สำนักการสาธารณสุขและสิ่งแวดล้อม
- สำนักการศึกษา
- กองสวัสดิการสังคม
- สำนักการประปา

อัตรากำลัง ณ วันที่ 15 พฤษภาคม 2552

เทศบาลนครนครสวรรค์ มีพนักงานเทศบาล พนักงานครูเทศบาล และลูกจ้าง รวมทั้งสิ้น 1,633 คน

แยกเป็น

- ◆ พนักงานเทศบาลสามัญ 256 คน
- ◆ พนักงานครูเทศบาล 299 คน
- ◆ ลูกจ้างประจำ 109 คน
- ◆ พนักงานจ้าง 969 คน

สำนัก/กอง	ระดับ														พนักงาน เทศบาลรวม	ลูกจ้าง ประจำ	พนักงาน จ้าง	รวม ทั้งสิ้น
	9	8	7	6	5	4	3	2	1	คศ.4	คศ.3	คศ.2	คศ.1	วิสามัญ				
สำนักปลัดเทศบาล	1	4	3	12	7	4	12	5	2	-	-	-	-	-	50	22	122	194
สำนักการคลัง	1	1	5	8	7	4	6	4	-	-	-	-	-	-	36	2	80	118
สำนักการช่าง	1	2	9	15	7	3	1	2	-	-	-	-	-	-	40	39	250	329
สำนักการสาธารณสุขฯ	1	6	9	10	6	5	1	2	-	-	-	-	-	-	40	17	364	421
สำนักการศึกษา	1	2	6	7	-	1	4	3	-	1	2	1	-	-	28	13	53	94
สำนักการประปา	1	-	-	7	8	2	1	4	-	-	-	-	-	1	24	14	64	102
กองวิชาการและแผนงาน	-	-	2	5	5	5	4	-	-	-	-	-	-	-	21	1	13	35
กองสวัสดิการสังคม	-	-	1	3	2	3	6	-	-	-	-	-	-	-	15	1	23	39
หน่วยงานตรวจสอบภายใน	-	-	-	-	1	-	1	-	-	-	-	-	-	-	2	-	-	2
รวมทั้งสิ้น	6	15	35	67	43	27	36	20	2	1	2	1	0	1	256	109	969	1334

โครงสร้างการบริหารงานเทศบาลนครนครสวรรค์

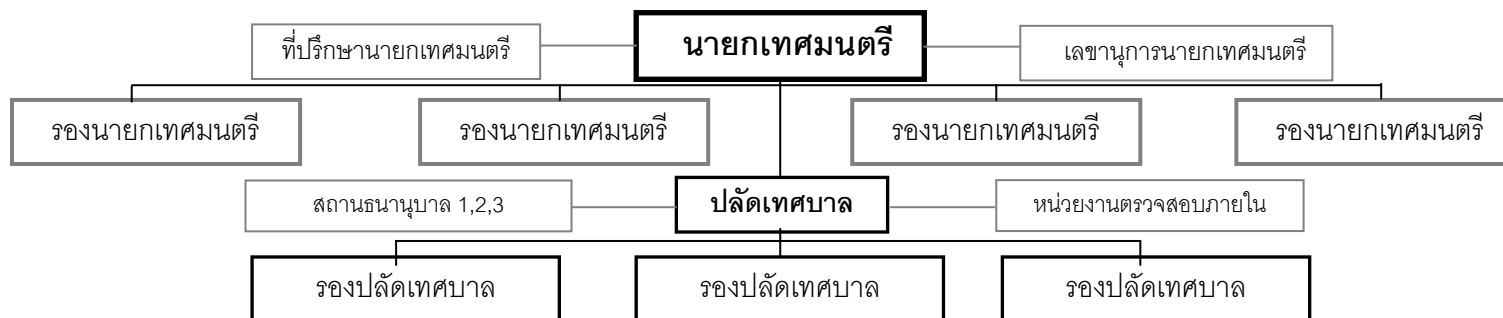

สำนักปลัดเทศบาล	กองวิชาการและแผนงาน	สำนักการคลัง	สำนักการช่าง	สำนักการสาธารณสุขและสิ่งแวดล้อม	สำนักการศึกษา	กองสวัสดิการสังคม	สำนักการประปา
ฝ่ายอำนวยการ งานสารพัดกิจ งานควบคุมเทศาภิบาล งานส่งเสริมการท่องเที่ยว ฝ่ายปกครอง งานป้องกันและบรรเทาสาธารณภัย งานรักษาความสงบเรียบร้อยและความมั่นคง งานทะเบียนราษฎร ฝ่ายบริหารงานทั่วไป งานธุรการ งานสารบรรณ งานเลขานุการผู้บริหาร	ฝ่ายแผนงานและงบประมาณ งานวิเคราะห์นโยบายและแผน งานเทคโนโลยีสารสนเทศ งานจัดทำงบประมาณ ฝ่ายบริการและเผยแพร่วิชาการ งานบริการและเผยแพร่วิชาการ งานบริการข้อมูลข่าวสารทางท้องถิ่น ฝ่ายบริหารงานทั่วไป งานธุรการ งานสารบรรณ ฝ่ายนิติการ งานนิติการ งานเรื่องทุกเรื่องอื่น	ฝ่ายบริหารงานทั่วไป งานธุรการ ส่วนบริหารงานคลัง ฝ่ายพัสดุและทรัพย์สิน งานการซื้อและกระจาย ฝ่ายการเงินและบัญชี งานตรวจสอบการเบิกจ่ายเงินทุกประเภท ฝ่ายสถิติการคลัง งานจัดทำสถิติ ฝ่ายระเบียบการคลัง งานจัดระเบียบการคลัง ส่วนพัฒนารายได้ ฝ่ายพัฒนารายได้ งานพัฒนารายได้ งานส่งเสริมรายได้ ฝ่ายผลประโยชน์และกิจกรรมพิเศษ งานจัดหาผลประโยชน์จากทรัพย์สิน ฝ่ายแผนกภาษีและทะเบียนทรัพย์สิน งานแผนที่ภาษีและทะเบียนทรัพย์สิน งานบริการข้อมูลแผนที่ภาษีและทะเบียนทรัพย์สิน	ฝ่ายบริหารงานทั่วไป งานธุรการ ส่วนการเงินและบัญชี ส่วนควบคุมอาคารและผังเมือง ฝ่ายควบคุมการก่อสร้าง งานวิศวกรรมโยธา งานสถาปัตยกรรม ฝ่ายควบคุมอาคารและผังเมือง งานควบคุมอาคาร งานผังเมือง ส่วนการโยธา ฝ่ายสาธารณูปโภค งานสาธารณูปโภค งานสถานที่และไฟฟ้าสาธารณะ งานสวนสาธารณะ ฝ่ายศูนย์เครื่องมือจักรกลและระบบจราจร งานศูนย์เครื่องมือจักรกล งานระบบจราจร ส่วนช่างสุขาภิบาล ฝ่ายจัดการสภาพแวดล้อมด้านวัสดุใช้แล้ว งานกำจัดมูลฝอยและสิ่งปฏิกูล งานเครื่องจักรกลและซ่อมบำรุง งานโรงงานกำจัดขยะมูลฝอยและสิ่งปฏิกูล ฝ่ายจัดการคุณภาพน้ำ งานแบบแผนและก่อสร้าง งานควบคุมและตรวจสอบน้ำบ่อน้ำเสีย งานบำรุงรักษาและซ่อมแซม	ฝ่ายบริหารงานทั่วไป งานธุรการ ส่วนส่งเสริมสาธารณสุขและสิ่งแวดล้อม กลุ่มงานส่งเสริมสุขภาพ งานส่งเสริมสุขภาพ งานสาธารณสุขมูลฐาน งานวิชาการและแผนงาน กลุ่มงานป้องกันโรคและควบคุมโรคติดต่อ งานป้องกันโรคติดต่อ งานควบคุมโรคติดต่อ งานป้องกันและนำโรคติดต่อเสด็จ กลุ่มงานส่งเสริมสิ่งแวดล้อม งานสุขาภิบาล งานอนามัยสิ่งแวดล้อม งานพัฒนาระบบกำจัดขยะมูลฝอยและสิ่งปฏิกูล งานควบคุมมลพิษและเหตุรำคาญ ส่วนบริการสาธารณสุขและสิ่งแวดล้อม กลุ่มงานบริการการแพทย์ งานทันตสาธารณสุข งานเภสัชกรรม งานชันสูตรและรังสีวิทยา กลุ่มงานบริการสิ่งแวดล้อม งานสัตวแพทย์ งานบริการรักษาความสะอาด งานควบคุมสิ่งปฏิกูล กลุ่มงานบริการสาธารณสุข งานศูนย์บริการสาธารณสุข 1 งานศูนย์บริการสาธารณสุข 2 งานศูนย์บริการสาธารณสุข 3 งานศูนย์บริการสาธารณสุข 4 งานศูนย์บริการสาธารณสุข 5	ฝ่ายบริหารงานทั่วไป งานงบประมาณ งานธุรการ สำนักการศึกษา ฝ่ายงานเจ้าหน้าที่ งานสารพัดกิจ ฝ่ายกิจการโรงเรียน งานการศึกษาปฐมวัย งานโรงเรียน งานกิจการนักเรียน ฝ่ายวิชาการ งานส่งเสริมคุณภาพและมาตรฐานหลักสูตร งานพัฒนาสื่อเทคโนโลยีและนวัตกรรมฯ งานวิชาการ ส่วนส่งเสริมการศึกษา ศาสนา และวัฒนธรรม ฝ่ายศึกษาระบบตามอัธยาศัย งานการศึกษาอรรถระบบและอัธยาศัย งานกีฬาและส่งเสริมอาชีพ งานห้องสมุด พิพิธภัณฑ์และเครือข่ายฯ ฝ่ายกิจกรรมเด็กและเยาวชน งานกีฬาและนันทนาการ ฝ่ายส่งเสริมศาสนา งานกิจการศาสนา งานส่งเสริมประเพณี ศิลปวัฒนธรรม หน่วยงานพิเศษ วิทยาลัยเทคนิค 1 - 8	ฝ่ายสังคมสงเคราะห์ งานสังคมสงเคราะห์ งานสวัสดิการเด็กและเยาวชน งานกิจการสตรีและคนชรา ฝ่ายพัฒนาชุมชน งานพัฒนาชุมชน งานชุมชนเมือง งานสถาบันกิจสังคม ฝ่ายบริหารงานทั่วไป งานธุรการ งานสารบรรณ	ส่วนผลิต ฝ่ายผลิต งานผลิต 1 งานผลิต 2 ฝ่ายวิเคราะห์คุณภาพน้ำ งานวิเคราะห์คุณภาพน้ำ งานมาตรวัดน้ำ 1 งานมาตรวัดน้ำ 2 ส่วนบริการและซ่อมบำรุง งานติดตั้งและซ่อมบำรุง 1 งานติดตั้งและซ่อมบำรุง 2 งานบริการสาธารณะ 1 งานบริการสาธารณะ 2 ฝ่ายบริหารงานทั่วไป งานธุรการ ฝ่ายการเงินและบัญชี งานการเงินและบัญชี งานจัดเก็บรายได้

สถานะการคลังของเทศบาลเปรียบเทียบกับย้อนหลังตั้งแต่ปีงบประมาณ พ.ศ. 2547 – ปีงบประมาณ พ.ศ. 2551

หมวด	2547	2548	2549	2550	2551
รายรับจริง					
1. หมวดภาษีอากร	276,347,941.85	316,634,688.12	255,025,792.23	267,754,888.62	264,478,819.67
2. หมวดค่าธรรมเนียม ค่าปรับ และใบอนุญาต	12,862,681.86	13,254,211.50	12,662,939.70	12,148,260	14,475,863.26
3. หมวดรายได้จากทรัพย์สิน	2,737,781.23	3,571,446.38	17,569,688.10	18,254,869.18	14,668,859.50
4. หมวดรายได้จากสาธารณูปโภคและเทศพาณิชย์	3,055,136.35	4,036,498.26	6,821,866.88	9,723,292.07	6,891,749.72
5. หมวดรายได้เบ็ดเตล็ด	5,523,511.80	6,389,571.12	5,237,429.84	12,241,272.43	4,941,621.27
6. หมวดเงินอุดหนุน	187,957,015.05	903,542,579.40	422,069,715.13	333,789,159.44	350,537,754.83
7. รายได้อื่น	-	-	-	-	-
รวมรายรับทั้งสิ้น	488,484,068.14	1,247,428,994.78	719,387,431.88	653,911,741.74	655,994,668.25
รายจ่ายจริง					
1. รายจ่ายงบกลาง	28,106,738.24	55,516,214.88	42,769,656.40	45,404,003.17	48,862,193.19
2. รายจ่ายประจำ	259,736,220.49	345,392,262.04	419,758,121.93	450,942,852.59	450,919,935.20
3. รายจ่ายเพื่อการลงทุน	172,483,068.00	834,199,196.00	255,879,363	154,802,994.10	150,523,856.60
รวมรายจ่ายจริง	460,326,026.73	1,235,107,672.92	718,407,141.33	651,149,849.86	650,305,984.99
รายรับจริงสูงกว่ารายจ่ายจริง	28,158,041.41	12,321,321.86	980,290.55	2,761,891.88	5,688,683.26

ที่มา : สำนักการคลัง

ตารางแสดงข้อมูลเกี่ยวกับสถานธนาณูปการเทศบาลนครนครสวรรค์

กิจการ	รายได้	2547	2548	2549	2550	2551
สถานธนาณูปการ 1	รายรับ (บาท)	12,802,428.16	12,748,964.47	14,752,049.70	17,804,870.44	20,877,360.40
	รายจ่าย (บาท)	7,591,091.33	6,884,092.16	8,286,225.23	9,311,235.95	11,137,999.00
	กำไรสุทธิ (บาท)	5,211,336.83	5,864,872.31	6,465,824.47	8,493,634.49	9,739,361.40
สถานธนาณูปการ 2	รายรับ (บาท)	12,257,049.91	12,697,675.33	14,641,231.97	16,466,226.67	20,165,948.52
	รายจ่าย (บาท)	7,173,673.55	7,301,564.47	8,738,716.11	9,918,624.37	12,406,266.00
	กำไรสุทธิ (บาท)	5,083,376.36	5,396,110.86	5,902,515.86	6,547,602.3	7,759,682.52
สถานธนาณูปการ 3	รายรับ (บาท)	2,109,821.50	3,147,217.57	5,561,076.60	8,595,964.02	10,994,271.11
	รายจ่าย (บาท)	1,577,921.10	2,430,949.11	2,233,883.05	5,471,782.18	6,528,873.16
	กำไรสุทธิ (บาท)	531,900.40	716,268.46	3,327,193.55	3,124,181.84	4,465,397.95

ส่วนที่ 3

สรุปผลการพัฒนาท้องถิ่นในปีที่ผ่านมา

ด้วยคณะกรรมการติดตามและประเมินผลแผนพัฒนาเทศบาล ในการประชุมเมื่อวันที่ 24 กรกฎาคม 2551 และมีมติที่ประชุมผู้บริหารและหัวหน้าส่วนราชการ ครั้งที่ 8 / 2551 เมื่อวันที่ 7 ตุลาคม 2551 มีมติเห็นชอบให้ กำหนดแนวทางในการติดตามและประเมินผลแผนพัฒนาเทศบาลในเชิงคุณภาพ เพื่อใช้เป็นกรอบแนวทางในการ ดำเนินการให้เป็นไปตามวัตถุประสงค์ เป้าหมาย อย่างมีประสิทธิภาพสูงสุดและเกิดความคุ้มค่าในการใช้งบประมาณ ทำให้ประชาชนได้รับประโยชน์มากยิ่งขึ้น จึงได้ดำเนินการติดตามและประเมินผลแผนพัฒนาของเทศบาลนครนครสวรรค์ ด้วยระบบการประเมินผลด้วยตนเอง (SAR : Self Assessment Report) ดังนี้

การติดตามและประเมินผลแผนการดำเนินงานเป็นการกำหนดแนวทางในการติดตามและประเมินผล การแปลงแผนพัฒนาสามปีไปสู่การปฏิบัติอย่างเป็นระบบ โดยมุ่งเน้นการติดตามความคืบหน้าของการดำเนินงานและผล การดำเนินงานเพื่อใช้เป็นข้อมูลในการปรับปรุงแผนในปีต่อไป ซึ่งจะต้องมีระบบติดตามและประเมินผลมาตรวจสอบการ ดำเนินงานและวัดผลการดำเนินงาน เพื่อเปรียบเทียบกับเป้าหมาย ตลอดจนปัญหาอุปสรรคในการดำเนินงานเพื่อ เตรียมการสำหรับการป้องกันและแก้ไขการดำเนินงานโครงการในปีถัดไป

ระบบการประเมินผลด้วยตนเอง (SAR : Self Assessment Report) เป็นการติดตามความคืบหน้าและ ผลของการดำเนินงานเป็นรายโครงการ รายยุทธศาสตร์ และในภาพรวมของทั้งหน่วยงาน โดยใช้สี่เป็นสัญลักษณ์ในการ ติดตามความคืบหน้าของการดำเนินงาน ดังนี้

สีแดง	หมายถึง	ยังไม่ได้ดำเนินการ
สีเหลือง	หมายถึง	ดำเนินการแล้วแต่มีปัญหา
สีเขียว	หมายถึง	ดำเนินการแล้ว และเป็นไปตามขั้นตอนและกำหนดการ
สีน้ำเงิน	หมายถึง	ดำเนินการแล้วเสร็จ

ทั้งนี้ต้องมีกำหนดตัวชี้วัดความสำเร็จ (KPI : Key Performance Indicator) ของแต่ละโครงการที่ ชัดเจน และให้มีการติดตามและประเมินผลใน 4 ตัวชี้วัด ได้แก่ เชิงปริมาณ เชิงคุณภาพ เชิงขั้นตอนดำเนินการ และเชิง ความพึงพอใจของประชาชน

การนำระบบติดตามและประเมินผลด้วยตนเองมาใช้ จะแบ่งออกเป็นรายยุทธศาสตร์โดยการให้ระบบ ให้คะแนนถ่วงน้ำหนักมีน้ำหนักรวมเท่ากับ 100 และกระจายน้ำหนักลงไปในแต่ละยุทธศาสตร์ ในแต่ละยุทธศาสตร์จะ กระจายน้ำหนักลงไปในแต่ละโครงการ และในแต่ละโครงการจะกระจายน้ำหนักลงไป 4 ตัวชี้วัด ซึ่งแผนการดำเนินงาน ของเทศบาล ประจำปี 2552 ประกอบด้วย 6 ยุทธศาสตร์ 169 โครงการ ได้กระจายน้ำหนักของแต่ละยุทธศาสตร์ตาม จำนวนโครงการ (ดูตาราง 1)

ตาราง 1

ลำดับ	ยุทธศาสตร์	จำนวนโครงการ	น้ำหนักรวม
1	ด้านสาธารณสุขและสิ่งแวดล้อม	20	25
2	ด้านการศึกษา ศาสนา วัฒนธรรมและนันทนาการ	34	25
3	ด้านสวัสดิการสังคมและชุมชน	20	20
4	ด้านพัฒนาคุณภาพเมือง	28	15
5	ด้านการรักษาความสงบเรียบร้อยและความมั่นคง	9	3
6	ด้านการบริหารจัดการที่ดี	58	12
	รวม	169	100

จากนั้นนำน้ำหนักจากยุทธศาสตร์ มากระจายคะแนนลงในโครงการทุกโครงการ เช่น ยุทธศาสตร์ด้านการสาธารณสุขและสิ่งแวดล้อม มีโครงการจำนวน 20 โครงการ และได้น้ำหนักเท่ากับ 25 คะแนน น้ำหนักที่ได้นั้นขึ้นอยู่กับการจัดลำดับความสำคัญ ความเร่งด่วน และความยากง่ายของแต่ละ ซึ่งในการหาค่าคะแนนถ่วงน้ำหนักโครงการหาได้ดังนี้

กระจายคะแนนแต่ละโครงการลงในตัวชี้วัดดังที่ได้กล่าวมาแล้ว ยกตัวอย่างเช่น โครงการพัฒนาศักยภาพเฝ้าระวังป้องกันและควบคุมโรคติดต่อในเทศบาล น้ำหนักโครงการเท่ากับ 1.00 กระจายลงใน 4 ตัวชี้วัด คือ เชิงปริมาณเท่ากับ 0.3 เชิงคุณภาพเท่ากับ 0.3 เชิงขั้นตอนการดำเนินงานเท่ากับ 0.2 และเชิงความพึงพอใจของผู้รับบริการเท่ากับ 0.2 หรืออาจจะกระจายตามความสำคัญของตัวชี้วัดแต่ละตัวชี้วัดได้ หากคะแนนที่ได้ของตัวชี้วัดเชิงปริมาณโดยนำผลการดำเนินงานที่ได้ คือ 64 ซึ่งมีค่าช่วงคะแนนอยู่ระหว่าง 60 – 65 หรือมีค่าเกณฑ์คะแนนอยู่ระหว่าง 4 – 5 คือได้เกณฑ์คะแนนไม่ต่ำกว่า 4 แล้วนำไปรวมกับผลต่างของผลการดำเนินงาน คือ 64 ลบค่าช่วงคะแนนต่ำสุด คือ 60 ได้ 4 แล้วนำไปหารกับช่วงปรับเกณฑ์ได้ 0.80 ผลรวมจึงเป็น 4 + 0.80 เท่ากับ 4.80 แล้วหารย่อยละของคะแนนที่ได้เทียบกับน้ำหนักของตัวชี้วัด คือ คะแนนที่ได้ (4.80) คูณกับน้ำหนักของตัวชี้วัดเชิงปริมาณ (0.3) หารด้วย 100 เท่ากับ 0.0144

คะแนนถ่วงน้ำหนักของตัวชี้วัดเชิงคุณภาพที่สามารถวัดค่าได้ ให้ทำเช่นเดียวกับเชิงปริมาณ ถ้าวัดค่าไม่ได้ เช่น การจัดซื้อครุภัณฑ์ ให้พิจารณาว่ามีการตรวจรับของกรรมการแล้วหรือไม่ ถ้าตรวจรับแล้วแสดงว่าเป็นไปตามข้อกำหนด ได้เกณฑ์คะแนน 5

คะแนนถ่วงน้ำหนักของตัวชี้วัดขั้นตอนการดำเนินงาน วัดจากผลการดำเนินงานว่าครบตามขั้นตอนหรือไม่ เช่น 1) จัดทำรายละเอียดโครงการ 2) ขออนุมัติ 3) จัดซื้อ 4) ส่งมอบ และ 5) ติดตามและประเมินผล ถ้าครบทุกขั้นตอน ได้เกณฑ์คะแนน 5

คะแนนถ่วงน้ำหนักของตัวชี้วัดระดับความพึงพอใจของผู้รับบริการ วัดได้จากแบบสอบถาม การสังเกต หาค่าผลรวมคะแนนถ่วงน้ำหนักจากทุกโครงการของทุกยุทธศาสตร์ (เชิงคุณภาพ) เพื่อดูภาพรวมของทั้งหน่วยงาน (ดูตารางสรุป) ได้ 1.6475 ณ เดือนพฤษภาคม 2552 จากเกณฑ์คะแนน 5 หรือคิดเป็นร้อยละ 32.95 ซึ่งก็คือผลการดำเนินงานในภาพรวมของหน่วยงาน

การพิจารณาผลการดำเนินงานแผนพัฒนาสามปี (พ.ศ. 2552 – 2554) ณ เดือนพฤษภาคม 2552 (เชิงปริมาณ) สรุปผลการพัฒนาจำแนกตามยุทธศาสตร์ได้ดังนี้

1. ด้านการสาธารณสุขและสิ่งแวดล้อม

ประกอบด้วยโครงการตามแผนพัฒนาเทศบาล จำนวน 20 โครงการ อยู่ระหว่างดำเนินการ 20 โครงการ คิดเป็นร้อยละ 11.83 ของโครงการทั้งหมด

2. ด้านการศึกษา ศาสนา วัฒนธรรมและนันทนาการ

ประกอบด้วยโครงการตามแผนพัฒนาเทศบาล จำนวน 34 โครงการ ดำเนินการแล้วเสร็จ 7 โครงการ คิดเป็นร้อยละ 4.14 อยู่ระหว่างดำเนินการ 22 โครงการ คิดเป็นร้อยละ 13.02 ยังไม่ได้ดำเนินการ 4 โครงการ คิดเป็นร้อยละ 2.37 และยกเลิกโครงการ 1 โครงการ คิดเป็นร้อยละ 0.59

3. ด้านสวัสดิการสังคมและชุมชน

ประกอบด้วยโครงการตามแผนพัฒนาเทศบาล จำนวน 20 โครงการ ดำเนินการแล้วเสร็จ 1 โครงการ คิดเป็นร้อยละ 0.59 อยู่ระหว่างดำเนินการ 15 โครงการ คิดเป็นร้อยละ 8.88 และยังไม่ได้ดำเนินการ 4 โครงการ คิดเป็นร้อยละ 2.37

4. ด้านการพัฒนากายภาพเมือง

ประกอบด้วยโครงการตามแผนพัฒนาเทศบาล จำนวน 28 โครงการ ดำเนินการแล้วเสร็จ 1 โครงการ คิดเป็นร้อยละ 0.59 อยู่ระหว่างดำเนินการ 27 โครงการ คิดเป็นร้อยละ 15.98

5. ด้านการรักษาความสงบเรียบร้อยและความมั่นคง

ประกอบด้วยโครงการตามแผนพัฒนาเทศบาล จำนวน 9 โครงการ ดำเนินการแล้วเสร็จ 5 โครงการ คิดเป็นร้อยละ 2.96 อยู่ระหว่างดำเนินการ 2 โครงการ คิดเป็นร้อยละ 1.18 ยังไม่ได้ดำเนินการ 1 โครงการ คิดเป็นร้อยละ 0.59 และยกเลิกโครงการ 1 โครงการ คิดเป็นร้อยละ 0.59

6. ด้านการบริหารจัดการที่ดี

ประกอบด้วยโครงการตามแผนพัฒนาเทศบาล จำนวน 58 โครงการ ดำเนินการแล้วเสร็จ 9 โครงการ คิดเป็นร้อยละ 5.33 อยู่ระหว่างดำเนินการ 45 โครงการ คิดเป็นร้อยละ 26.62 ยังไม่ได้ดำเนินการ 3 โครงการ คิดเป็นร้อยละ 1.78 และยกเลิกโครงการ 1 โครงการ คิดเป็นร้อยละ 0.59

ตารางสรุปผลการดำเนินงานในปีงบประมาณ 2552 (ณ เดือนพฤษภาคม 2552)

ลำดับที่	ยุทธศาสตร์	จำนวน โครงการ	จำนวน โครงการ ที่แล้วเสร็จ	จำนวน โครงการ ที่อยู่ระหว่าง ดำเนินการ	จำนวน โครงการ ที่ยังไม่ได้ ดำเนินการ	จำนวน โครงการ ที่ยกเลิก	น้ำหนัก	คะแนน ถ่วงน้ำหนัก ในภาพรวม ทั้งองค์กร	ร้อยละ
1	ด้านการสาธารณสุขและสิ่งแวดล้อม	20	0	20	0	0	25	0.3040	6.08
2	ด้านการศึกษา ศาสนา วัฒนธรรมและนันทนาการ	34	7	22	4	1	25	0.4260	8.52
3	ด้านสวัสดิการสังคมและชุมชน	20	1	15	4	0	20	0.3684	7.37
4	ด้านพัฒนากายภาพเมือง	28	1	27	0	0	15	0.1682	3.36
5	ด้านการรักษาความสงบเรียบร้อยและความมั่นคง	9	5	2	1	1	3	0.0776	1.55
6	ด้านการบริหารจัดการที่ดี	58	9	45	3	1	12	0.3033	6.07
	รวม	169	23	131	12	3	100	1.6475	32.95

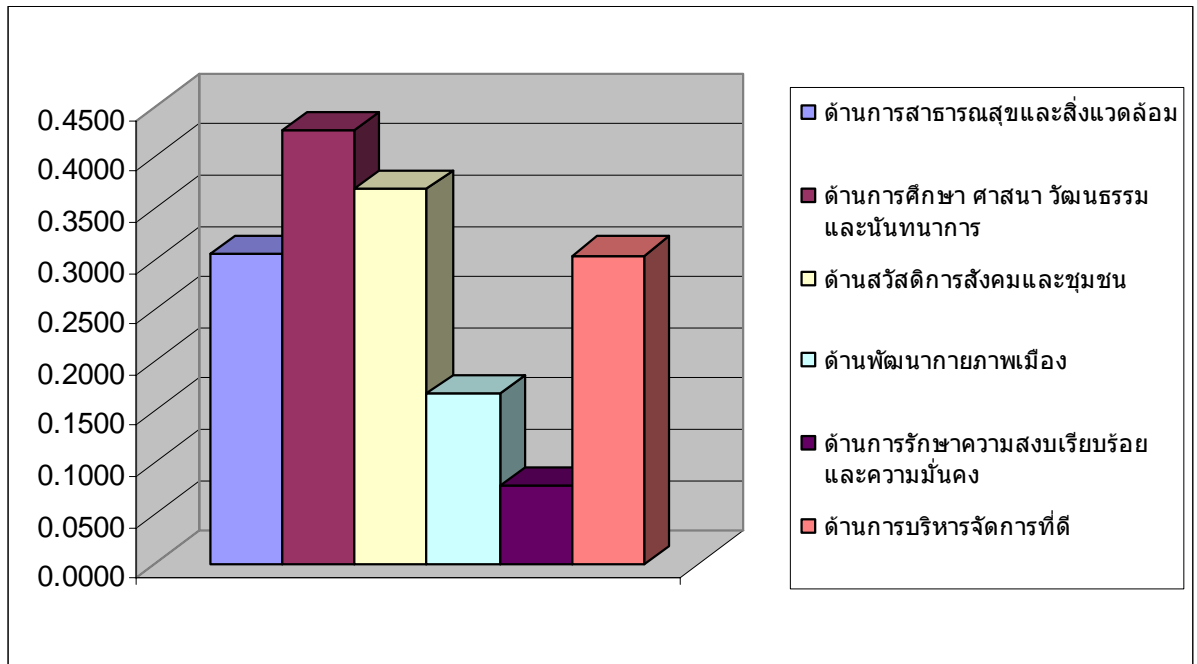

ยุทธศาสตร์และแนวทางการพัฒนาในช่วงสามปี

จากการที่แผนพัฒนาสามปี (พ.ศ.2553-2555) ได้นำแผนยุทธศาสตร์การพัฒนาเทศบาลมาเป็นกรอบแนวทางในการจัดทำ ในส่วนนี้จึงประกอบด้วย วิสัยทัศน์การพัฒนา ยุทธศาสตร์และแนวทางการพัฒนา กรอบยุทธศาสตร์การพัฒนาขององค์กรปกครองส่วนท้องถิ่นในเขตจังหวัด ยุทธศาสตร์การพัฒนาจังหวัด นโยบายของผู้บริหารท้องถิ่น และปัญหาความต้องการของประชาคม

4.1 วิสัยทัศน์การพัฒนาเทศบาลนครนครสวรรค์

สุขภาพดีถ้วนหน้า การศึกษาได้มาตรฐาน

สาธารณสุขปลอดภัย ร่วมใจพัฒนา พาเศรษฐกิจรุ่งเรือง

4.2 ยุทธศาสตร์และแนวทางการพัฒนาในช่วงสามปี

ด้านการสาธารณสุขและสิ่งแวดล้อม

- ส่งเสริม สนับสนุน ให้เด็ก เยาวชน และประชาชนมีพฤติกรรมสุขภาพ และการป้องกันควบคุมโรคที่เหมาะสม และจัดบริการด้านสุขภาพให้ครอบคลุมทั่วถึง เพื่อคุณภาพชีวิตที่ดีขึ้น
- พัฒนาระบบเครือข่ายการส่งเสริมสุขภาพ เพื่อความมั่นคงของชีวิต ครอบครัว สังคม
- เพิ่มความรู้ความเข้าใจ และปลูกฝังจิตสำนึก ให้ตระหนักถึงพิษภัยของยาเสพติด ให้แก่เด็ก เยาวชน และประชาชน
- เสริมสร้าง สนับสนุน ระบบคุ้มครองผู้บริโภคด้านสุขภาพให้มีประสิทธิภาพ
- ส่งเสริม พัฒนา สร้างจิตสำนึกในการดูแลรักษาสิ่งแวดล้อมและการจัดการทรัพยากรธรรมชาติ เพื่อการป้องกันและลดปัญหามลพิษ

ด้านการศึกษา ศาสนา วัฒนธรรมและนันทนาการ

- พัฒนาคุณภาพการจัดการเรียนรู้ และความเท่าเทียมกันทางการศึกษาของนักเรียนทุกระดับ
- พัฒนาวิชาการและส่งเสริมการเรียนรู้ด้วยสื่ออิเล็กทรอนิกส์ (e-learning)
- พัฒนาส่งเสริมให้นักเรียนสื่อสารได้ 3 ภาษา
- ส่งเสริม สนับสนุน ให้เด็ก เยาวชน และประชาชน มีความรู้ความสามารถ เป็นเลิศทางด้านกีฬา ดนตรี และนันทนาการ
- ส่งเสริม สนับสนุนด้านศาสนา ศิลปวัฒนธรรม ประเพณี ภูมิปัญญาท้องถิ่นกิจกรรมพระราชพิธี รัฐพิธี และการท่องเที่ยว
- ส่งเสริม สนับสนุนเด็ก เยาวชน และประชาชน รู้จักใช้เวลาว่างให้เป็นประโยชน์
- ส่งเสริม สนับสนุนการมีส่วนร่วมของภาครัฐและเอกชนในการจัดการศึกษาท้องถิ่น

ด้านสวัสดิการสังคมและชุมชน

1. ส่งเสริม และสนับสนุน การแก้ไขปัญหาความยากจน
2. พัฒนาสังคมและชุมชน เพื่อยกระดับคุณภาพชีวิตของประชาชน
3. เสริมสร้างความเข้มแข็งให้กับชุมชน
4. ส่งเสริมให้ผู้ด้อยโอกาสทางสังคม และผู้ประสบภัยพิบัติ เพื่อบรรเทาความเดือดร้อนเบื้องต้น
5. ส่งเสริมการมีส่วนร่วมในการพัฒนาศักยภาพของชุมชน

ด้านการพัฒนาคุณภาพเมือง

1. ปรับปรุงเส้นทางคมนาคม ขนส่ง ไฟฟ้าสาธารณะ
2. พัฒนาระบบการจราจร
3. ปรับปรุงภูมิทัศน์ แหล่งท่องเที่ยว พื้นที่นันทนาการ และสวนสาธารณะ
4. ปรับปรุงและขยายระบบการผลิตและจำหน่ายน้ำประปา พัฒนาคุณภาพน้ำประปา
5. ปรับปรุงและเพิ่มประสิทธิภาพระบบระบายน้ำและการป้องกันน้ำท่วม

ด้านการรักษาความสงบเรียบร้อยและความมั่นคง

1. การสนับสนุน ส่งเสริมประชาธิปไตย ความเสมอภาค สิทธิ เสรีภาพ ของประชาชน
2. การสนับสนุน ส่งเสริมการมีส่วนร่วมของประชาชนในการพัฒนาท้องถิ่น
3. การป้องกันและบรรเทาสาธารณภัย
4. การรักษาความสงบเรียบร้อย ความมั่นคงปลอดภัยในชีวิตและทรัพย์สิน

ด้านการบริหารจัดการที่ดี

1. ส่งเสริมกระบวนการบริหารจัดการ โดยการมีส่วนร่วม และความรับผิดชอบการติดตาม ตรวจสอบ ประเมินผลการบริหารงานอย่างต่อเนื่อง
2. พัฒนาระบบการให้บริการประชาชนอย่างเสมอภาค เกิดความพึงพอใจสูงสุด
3. บริหารงบประมาณอย่างโปร่งใส ถูกต้องตามระเบียบกฎหมาย และพัฒนาให้เกิดความคุ้มค่า
4. เพิ่มประสิทธิภาพในการจัดเก็บรายได้อย่างทั่วถึง และเป็นธรรม
5. พัฒนาระบบเทคโนโลยีสารสนเทศ และการประชาสัมพันธ์ ให้สะดวก รวดเร็ว อย่างมีประสิทธิภาพ
6. พัฒนาศักยภาพบุคลากร สถานที่ เครื่องมือ เครื่องใช้ และระบบงานให้มีประสิทธิภาพได้มาตรฐาน

4.3 ยุทธศาสตร์การพัฒนาจังหวัดนครสวรรค์

วิสัยทัศน์การพัฒนาจังหวัดนครสวรรค์

“นครสวรรค์อยู่ดีมีสุข”

กรอบแผนงานภายใต้ยุทธศาสตร์อยู่ดีมีสุข

1. แผนงานด้านเศรษฐกิจพอเพียง

สนับสนุนกระบวนการเรียนรู้ในการดำเนินชีวิตของประชาชนและครอบครัว และการประกอบอาชีพทั้งในภาคเกษตร และนอกภาคเกษตร ตามแนวทางปรัชญาเศรษฐกิจพอเพียงและเกษตรทฤษฎีใหม่

2. แผนงานพัฒนาและสร้างโอกาสให้ชุมชน

สนับสนุนกิจกรรมใน 3 ระดับตามศักยภาพชุมชน โดยขึ้นต้นเน้นการผลิตเพื่อการอุปโภคในครัวเรือนเพื่อลดรายจ่าย

3. แผนงานฟื้นฟูความอุดมสมบูรณ์ของชุมชน

เน้นการอนุรักษ์ พัฒนา และฟื้นฟูทรัพยากรธรรมชาติ และป่าไม้ โดยเรียนรู้ตามแนวพระราชดำริ

4. แผนงานการสงเคราะห์ผู้ด้อยโอกาสและผู้สูงอายุ

สนับสนุนเน้นการสงเคราะห์ในระดับครัวเรือนตามความเป็นจริงในพื้นที่อย่างทันต่อเหตุการณ์

5. แผนงานด้านบริการขั้นพื้นฐานแก่ประชาชน

ครอบคลุมทั้งด้านสาธารณสุข การศึกษา การฝึกอบรมอาชีพ และการอำนวยความสะดวกอื่น ๆ ตามหลักเกณฑ์และวิธีการบริหารกิจการบ้านเมืองที่ดี

4.4 กรอบยุทธศาสตร์การพัฒนาขององค์กรปกครองส่วนท้องถิ่นในเขตจังหวัดนครสวรรค์ประจำปี 2553-2555

ยุทธศาสตร์ที่ 1 การสร้างความเข้มแข็งของชุมชนตามแนวทางปรัชญาเศรษฐกิจพอเพียง

แนวทางพัฒนา

- 1.1 ส่งเสริมการเรียนรู้และเสริมสร้างความเข้มแข็งของชุมชนตามแนวทางปรัชญาเศรษฐกิจพอเพียง
- 1.2 พัฒนาและส่งเสริมผลิตภัณฑ์ชุมชนในท้องถิ่น
- 1.3 ส่งเสริมและสนับสนุนการแก้ไขปัญหาความยากจน
- 1.4 ส่งเสริมและสนับสนุนการใช้ภูมิปัญญาท้องถิ่นและปราชญ์ชาวบ้านในการพัฒนาท้องถิ่น
- 1.5 ส่งเสริมการพืชพลังงานทดแทนและพืชเศรษฐกิจ

ยุทธศาสตร์ที่ 2 การพัฒนาคนให้มีคุณภาพชีวิตที่ดีมีคุณธรรมนำความรู้และเกิดความผาสุก

แนวทางพัฒนา

- 2.1 ส่งเสริมและสนับสนุนการจัดการศึกษาให้มีคุณภาพ
- 2.2 ส่งเสริมและสนับสนุนศาสนา ศิลปวัฒนธรรมและประเพณีอันดีงามของท้องถิ่น
- 2.3 สงเคราะห์เด็ก สตรี คนชรา ผู้พิการและผู้ด้อยโอกาสทางสังคมให้สามารถพึ่งพาตนเองได้
- 2.4 ส่งเสริมและสนับสนุนให้ประชาชนมีการออกกำลังกายและจัดให้มีสถานที่สำหรับออกกำลังกายพักผ่อนหย่อนใจอย่างทั่วถึง
- 2.5 ส่งเสริมสาธารณสุขเพื่อการมีสุขภาพอนามัยคุณภาพชีวิตที่ดีขึ้น
- 2.6 ส่งเสริมและสนับสนุนการป้องกันและแก้ไขปัญหายาเสพติด
- 2.7 สร้างความสงบเรียบร้อยและการป้องกัน บรรเทาความเดือดร้อนแก่ประชาชน
- 2.8 ส่งเสริมและพัฒนาความเป็นเมือง/ชุมชนน่าอยู่
- 2.9 ส่งเสริมและพัฒนาคุณธรรมและจริยธรรม
- 2.10 ส่งเสริมและพัฒนาองค์กร/ชุมชนเพื่อการพัฒนา
- 2.11 ส่งเสริมและพัฒนาด้านสาธารณสุขภาค

ยุทธศาสตร์ที่ 3 การสร้างมูลค่าเพิ่มทางการเกษตรการค้าและอุตสาหกรรมเกษตรที่สมดุล แนวทางพัฒนา

- 3.1 พัฒนาระบบคมนาคมเพื่อทำการเกษตรและขนส่งสินค้าทางการเกษตร
- 3.2 พัฒนาแหล่งน้ำเพื่อทำการเกษตร
- 3.3 พัฒนา ส่งเสริมการเพิ่มมูลค่าแก่พืชผลทางการเกษตรและสินค้าเกษตรแปรรูป
- 3.4 ส่งเสริมและสนับสนุนกองทุนทางเศรษฐกิจและกลุ่มอาชีพของชุมชนให้เข้มแข็งอย่างยั่งยืน
- 3.5 พัฒนาทางการตลาดอย่างเป็นระบบ
- 3.6 สนับสนุนและส่งเสริมการลดต้นทุนการผลิตทางการเกษตร

ยุทธศาสตร์ที่ 4 การบริหารจัดการทรัพยากรธรรมชาติสิ่งแวดล้อมและการท่องเที่ยวอย่างมีประสิทธิภาพและยั่งยืน แนวทางพัฒนา

- 4.1 ส่งเสริมและสนับสนุนให้ทุกภาคมีส่วนร่วมในการบริหารจัดการทรัพยากรธรรมชาติและสิ่งแวดล้อม
- 4.2 ปรับปรุงสภาพแวดล้อมที่ดีของชุมชน การวางและจัดทำผังเมืองรวม
- 4.3 ส่งเสริมและพัฒนาแหล่งท่องเที่ยวในเขตจังหวัดนครสวรรค์ให้มีศักยภาพ
- 4.4 อนุรักษ์และฟื้นฟูทรัพยากรธรรมชาติและหลากหลายทางชีวภาพ

ยุทธศาสตร์ที่ 5 การเสริมสร้างธรรมาภิบาลและการบริหารจัดการบ้านเมืองที่ดี แนวทางพัฒนา

- 5.1 ส่งเสริมและพัฒนาบุคลากรให้มีคุณธรรม จริยธรรมและมีประสิทธิภาพ
- 5.2 ส่งเสริมประชาธิปไตยและเสริมสร้างความเข้มแข็งของกระบวนการประชาสังคมในการบริหารจัดการท้องถิ่น
- 5.3 เพิ่มประสิทธิภาพการปฏิบัติราชการและการบริการประชาชนโดยยึดหลักธรรมาภิบาล

4.5 นโยบายของผู้บริหารท้องถิ่น

จากการแถลงนโยบายของนายกเทศมนตรีนครนครสวรรค์ต่อสภาเทศบาลนครนครสวรรค์ในการประชุมสภาเทศบาลสมัยสามัญ สมัยแรก เมื่อวันที่ 15 พฤษภาคม 2551 มีนโยบาย ดังนี้

ด้านการสาธารณสุข

1. ส่งเสริมและสนับสนุนให้ประชาชนมีพฤติกรรมสุขภาพ และการป้องกันควบคุมโรคที่เหมาะสม และจัดบริการด้านสุขภาพให้ครอบคลุมทั่วถึง เพื่อคุณภาพชีวิตที่ดีขึ้น
2. พัฒนาระบบเครือข่ายการสร้างเสริมสุขภาพ เพื่อความมั่นคงของชีวิต ครอบครัวและสังคม
3. สนับสนุนการเพิ่มความรู้ความเข้าใจ และปลูกฝังจิตสำนึก ให้ตระหนักถึงพิษภัยของยาเสพติด
4. เสริมสร้างและสนับสนุน ระบบคุ้มครองผู้บริโภคด้านสุขภาพ ให้มีประสิทธิภาพยิ่งขึ้น
5. สนับสนุนให้ประชาชนออกกำลังกาย และเล่นกีฬา เพื่อสร้างเสริมสุขภาพและพละานามัยที่ดี

ด้านการศึกษา ศาสนา วัฒนธรรม ประเพณีและนันทนาการ

1. พัฒนาคุณภาพการจัดการเรียนรู้ และความเท่าเทียมกันทางการศึกษาของนักเรียนทุกระดับ
2. ส่งเสริมการเพิ่มประสิทธิภาพการเรียน การสอน และการเรียนรู้ โดยใช้เทคโนโลยีสารสนเทศ
3. พัฒนาและส่งเสริมให้นักเรียนสามารถสื่อสารได้ อย่างน้อย 3 ภาษา
4. ส่งเสริมและสนับสนุนกิจกรรมด้านศาสนา ศิลปวัฒนธรรม ประเพณี และภูมิปัญญาท้องถิ่น
5. ส่งเสริมและสนับสนุนให้เด็ก เยาวชน และประชาชน มีความรู้ ความสามารถเป็นเลิศทางด้าน กีฬา ดนตรี นันทนาการ และรู้จักใช้เวลาว่างให้เป็นประโยชน์

ด้านสวัสดิการสังคมและชุมชน

1. น้อมนำหลักปรัชญาเศรษฐกิจพอเพียง เป็นแนวทางในการยกระดับคุณภาพชีวิตและเสริมสร้างความเข้มแข็งให้กับชุมชน
2. ส่งเสริมและสนับสนุนการแก้ไขปัญหาความยากจนอย่างยั่งยืน โดยการสร้างงาน สร้างอาชีพ สร้างรายได้ และลดรายจ่ายของประชาชน
3. สนับสนุนการให้การสงเคราะห์ ผู้ด้อยโอกาสทางสังคม ได้แก่ เด็ก สตรี ผู้สูงอายุ คนพิการ และผู้ประสพภัย
4. สนับสนุนให้ประชาชนมีที่อยู่อาศัยอย่างทั่วถึง

ด้านสิ่งแวดล้อมและทรัพยากรธรรมชาติ

1. ส่งเสริมการอนุรักษ์สิ่งแวดล้อม และทรัพยากรธรรมชาติ โดยการมีส่วนร่วมของทุกภาคส่วน
2. ส่งเสริมและสนับสนุนโครงการ/กิจกรรม เพื่อลดผลกระทบจากภาวะโลกร้อน
3. สนับสนุนการอนุรักษ์และประหยัดพลังงาน อย่างจริงจังและต่อเนื่อง
4. สนับสนุนการจัดให้มีระบบกำจัดมูลฝอยรวม เพื่อใช้ร่วมกับองค์กรปกครองส่วนท้องถิ่นในพื้นที่ใกล้เคียง
5. จัดให้มีระบบจัดการคุณภาพน้ำที่มีประสิทธิภาพและยั่งยืน

ด้านความปลอดภัยในชีวิตและทรัพย์สิน

1. พัฒนาระบบการรักษาความปลอดภัยในชีวิตและทรัพย์สิน โดยใช้เทคโนโลยีที่ทันสมัย
2. เร่งรัดการจัดระเบียบการจำหน่ายสินค้าในพื้นที่สาธารณะ ให้มีประสิทธิภาพ
3. เพิ่มประสิทธิภาพ ระบบการป้องกันสาธารณภัย

ด้านสาธารณูปโภค

1. พัฒนาระบบคมนาคมขนส่ง ระบบการจราจร และไฟฟ้าสาธารณะ ให้ทั่วถึง เพียงพอ และได้มาตรฐาน
2. พัฒนาระบบการผลิต จำหน่ายน้ำประปา ให้ทั่วถึงเพียงพอ และมีคุณภาพ
3. สนับสนุนการปรับปรุงและเพิ่มประสิทธิภาพระบบระบายน้ำ และระบบป้องกันน้ำท่วมอย่างยั่งยืน

ด้านการท่องเที่ยว

1. ปรับปรุง พัฒนาภูมิทัศน์โครงสร้างพื้นฐานด้านการท่องเที่ยว พื้นที่นันทนาการ และสวนสาธารณะ ให้ได้มาตรฐาน
2. สนับสนุนการจัดโครงการ/กิจกรรมที่ส่งเสริมการท่องเที่ยวในรูปแบบต่างๆ

ด้านการบริหารจัดการ

1. เพิ่มประสิทธิภาพการให้บริการประชาชนโดยใช้เทคโนโลยีที่ทันสมัย
2. สนับสนุนและส่งเสริมการมีส่วนร่วมของประชาชน ชุมชน ภาคธุรกิจ และองค์กรเอกชน ในการพัฒนาท้องถิ่น
3. เพิ่มประสิทธิภาพในการจัดเก็บรายได้อย่างทั่วถึง และเป็นธรรม
4. พัฒนาโครงสร้างพื้นฐานด้านเทคโนโลยีสารสนเทศและการสื่อสาร เพื่อรองรับการขยายงานในอนาคต
5. พัฒนาศักยภาพบุคลากร ระบบการปฏิบัติงาน และเครื่องมือเครื่องใช้ เพื่อเพิ่มประสิทธิภาพการบริการประชาชน ให้เกิดความพึงพอใจสูงสุด
6. เสริมสร้างมาตรฐานด้านคุณธรรม และจริยธรรม ให้แก่บุคลากร เพื่อป้องกัน และปราบปราม การทุจริต และประพฤติมิชอบภายในหน่วยงาน

4.6 ปัญหา ความต้องการของประชาคม

เทศบาลนครนครสวรรค์จัดให้มีการประชุมประชาคมเมือง เมื่อวันที่ 18 มีนาคม 2552 ณ ห้องประชุมชั้น 5 สำนักงานเทศบาล เพื่อรับทราบปัญหา ความต้องการของประชาคมมาใช้เป็นข้อมูลประกอบการจัดทำแผนพัฒนาสามปี (พ.ศ.2553-2555) มีผู้เข้าร่วมประชุมรวม 200 คน ประกอบด้วย ผู้แทนชุมชน ผู้บริหาร พนักงาน และสมาชิกสภาเทศบาล องค์กรเอกชน สถานศึกษา ส่วนราชการ/รัฐวิสาหกิจ ที่ประชุมได้เสนอปัญหา ความต้องการสรุปได้ ดังนี้

สรุปผลการประชาคมเมืองเทศบาลนครนครสวรรค์

วันที่ 18 มีนาคม 2552

เพื่อใช้เป็นข้อมูลในการจัดทำแผนพัฒนาสามปี ประจำปี 2553-2555

ด้านสาธารณสุขและสิ่งแวดล้อม

ปัญหา/ความต้องการ	แนวทางการแก้ไข
1. ท่อระบายน้ำอุดตัน บริเวณชุมชนสวัสดิ์ฯ ชุมชนหน้าป้ายอุทยาน สวรรค์ ชุมชนสะพานดำ หนองสาหร่าย	1. ลอกท่อระบายน้ำ 2. รณรงค์ไม่ทิ้งขยะ 3. ปรับปรุงถนนให้อยู่ในสภาพดี 4. สร้าง ปรับปรุง ซ่อมแซมระบบระบายน้ำในเขตให้ได้มาตรฐาน
2. แหล่งมั่วสุ่ม ชุมชนสุขสวัสดิ์	1. ให้เจ้าหน้าที่ตำรวจเข้าตรวจตรา 2. ให้ชุมชนเฝ้าระวังหรือร่วมมือกับเจ้าหน้าที่ตำรวจ
3. ปัญหายาเสพติด ชุมชนวรนาถ ชุมชนหน้าป้ายอุทยานสวรรค์	1. แจ้งเจ้าหน้าที่โดยไม่เปิดเผยนามผู้แจ้ง 2. ประสานขอความร่วมมือชุมชน 3. การบำบัดผู้เสพยาเสพติด
4. ปัญหาสุนัขจรจัด	1. แจ้งสาธารณสุข ทำหมัน 2. ประชาสัมพันธ์ฉีดวัคซีน
5. การทิ้งขยะไม่เป็นที่	1. ประชาสัมพันธ์ทิ้งขยะให้เป็นที่เป็นเวลา 2. ติดต่อเจ้าของที่ดินดำเนินการป้องกัน 3. เฝ้าระวังการทิ้งขยะโดยชุมชน 4. เทศบาลและชุมชนร่วมเก็บขยะตกค้าง
6. โรคติดต่อ ไข้เลือดออก จากแรงงานต่างด้าว	1. รณรงค์กำจัดลูกน้ำยุงลาย 2. ชุมชนปรับปรุงสภาพแวดล้อมในชุมชน 3. เทศบาลหรือหน่วยงานที่เกี่ยวข้องเข้าตรวจสอบสุขภาพแรงงานต่างด้าว
7. สินค้าอุปโภค บริโภคไม่ได้มาตรฐาน	1. ให้ความรู้ประชาชนในการเลือกซื้ออาหาร ยา 2. ชุมชน เจ้าหน้าที่ อสม. ตรวจสอบคุณภาพอาหารและยา 3. เจ้าหน้าที่ตรวจสอบสินค้าที่วางจำหน่ายในตลาดสด อย่าง สม่ำเสมอ
8. การเก็บขยะไม่ทั่วถึง	1. เพิ่มเวลาในการจัดเก็บ 2. รณรงค์ลดการใช้ภาชนะพลาสติก โฟม 3. จัดระเบียบการทิ้งขยะ 4. ถึงขยะสาธารณะให้ทั่วถึงในชุมชน ถนนสายหลักและสายรอง

ด้านการศึกษาศาสนา วัฒนธรรม นันทนาการ

ปัญหา/ความต้องการ	แนวทางการแก้ไข
1. คุณภาพการจัดการศึกษา - ผลการเรียนต่ำในบางวิชา - อุปกรณ์การเรียนไม่ทันสมัย - ครูผู้สอนไม่ตรงวิชา - งบประมาณไม่เพียงพอ	1. อบรมพัฒนาครู 2. จัดหาสื่อ อุปกรณ์การเรียนให้ทันสมัยและได้มาตรฐาน 3. บรรจุครูผู้สอนให้ตรงกับวิชาที่ขาดแคลน 4. ประสานงานกับผู้ปกครอง
2. ขาดคุณธรรม - นักเรียน - ครู อาจารย์ - ผู้บริหาร - ผู้ปกครอง	1. เสริมสร้างคุณธรรม 2. มีมาตรการควบคุม กำกับติดตาม ประเมินผล
3. ประชาชนเสื่อมศรัทธาต่อศาสนา	1. สร้างความเข้าใจต่อประชาชน นักเรียน ชุมชน 2. ประสานหน่วยงานที่เกี่ยวข้องร่วมดำเนินการ 3. จัดกิจกรรมเสวนา โดยมีผู้ใกล้ชิดในธรรมและพระสงฆ์มาธิการร่วมชี้แนวทางปฏิบัติในหัวข้อ “ชาวบ้านชาววัดร่วมกู้วิกฤติศรัทธาได้อย่างไร”
4. สถานศึกษา ชุมชน และองค์กรทางศาสนามีความสัมพันธ์ต่อกันน้อย	1. เชิญผู้แทนศาสนาเข้ามีส่วนร่วมในการเรียนการสอน 2. นำนักเรียนเข้าประกอบศาสนกิจอย่างต่อเนื่อง
5. ประชาชนไม่เห็นความสำคัญของกีฬา ดนตรี และนันทนาการ	1. รณรงค์ ประชาสัมพันธ์ 2. สร้าง จัดหาแหล่งออกกำลังกาย 3. ส่งเสริมการจัดการแข่งขันกีฬาระหว่างชุมชน 4. สนับสนุนงบประมาณ และอุปกรณ์ 5. พัฒนาบุคลากร 6. เพิ่มสถานที่แสดงความสามารถของเด็กและเยาวชน 7. ปรับปรุงและพัฒนาสถานที่ทำกิจกรรมและเพื่อการท่องเที่ยวให้มีความพร้อมอยู่เสมอ

ด้านสวัสดิการสังคมและชุมชน

ปัญหา/ความต้องการ	แนวทางแก้ไข
1. ประชาชนขาดความร่วมมือในชุมชน / ขาดความสามัคคี	1. จัดกิจกรรมสร้างความสามัคคี เช่น แข่งกีฬา กิจกรรมร่วมกัน 2. อบรบปลูกจิตสำนึกให้ชุมชนมีส่วนร่วมและความสำคัญในชุมชน
2. การสร้างรายได้ และการว่างงาน	1. สร้างอาชีพ ฝึกอบรมอาชีพ 2. ตลาดจำหน่ายสินค้าและบริการของชุมชน 3. จัดทุนหมุนเวียน 4. เสริมสร้างความเข้าใจในปรัชญาเศรษฐกิจพอเพียงและมุ่งเน้นการนำมาใช้จริง
3. ประชาชนขาดคุณธรรม จริยธรรม	1. การเสริมสร้างคุณธรรม จริยธรรมในชุมชน 2. จัดกิจกรรม ลด ละ เลิก อบายมุข สิ่งเสพติดทุกวันพระ ทุกชุมชน หรือทุกวันในช่วงเทศกาลกาลเข้าพรรษา 3. ประสานความร่วมมือจากทางวัดในการแก้ไข
4. คุณภาพชีวิต	1. จัดหาเครื่องออกกำลังกาย สนามเด็กเล่น 2. เบี้ยยังชีพผู้สูงอายุ 3. การช่วยเหลือผู้ประสบภัย 4. การช่วยเหลือผู้ด้อยโอกาส
5. ปัญหาเด็กและเยาวชน	1. จัดกิจกรรมเพื่อเด็กและเยาวชน 2. จัดทำสภาเด็ก 3. ชุมชนนำเด็กและเยาวชนเข้ามามีส่วนร่วมในกิจกรรม
6. การขาดแหล่งข้อมูลการเรียนรู้ของประชาชนในชุมชน	1. จัดหาแหล่งเรียนรู้สำหรับศึกษาหาความรู้
7. ปัญหายาเสพติดในชุมชน	1. รณรงค์ต้านภัยยาเสพติด 2. การให้ความรู้ถึงภัยยาเสพติด
8. ผู้นำชุมชนและคณะกรรมการไม่มีค่าตอบแทน	1. จัดเบี้ยประชุม 2. นำข้อเสนอแจ้งสันนิบาตเทศบาลฯ เปรียญัดส่วนกลางออกกระเปียบ
9. ปัญหาครอบครัวแตกแยก	1. จัดฝึกอบรม 2. ครอบครัวสัมพันธ์

ด้านการพัฒนาคุณภาพเมือง

ปัญหา/ความต้องการ	แนวทางแก้ไข
1. ขาดแคลนน้ำประปา - ชุมชนพระบางมงคล	สำรวจ ออกแบบ แก้ไขปัญหา และบรรจุแผนงาน โครงการระยะสั้น-ยาว
2. ขาดหลักประปาดับเพลิง - ชุมชนหลังอุทัยจิตต์	สำรวจ ออกแบบ แก้ไขปัญหา และบรรจุแผนงาน โครงการระยะสั้น-ยาว
3. ขาดถนน ค.ส.ล. พร้อมทั้งระบายน้ำ - ชุมชนหลังอุทัยจิตต์ ซอย 1 ,ซอย.2 - ชุมชนเขาโกรกพม่า - ชุมชนวิมานลอย - ซอยลูกเสือ 2 - ซ้ำงร้านศรีรุ่ง (ถนนมาตุลี) - ชุมชนหนองปลาแห้ง - ชุมชนเจ้าแม่ศรีจันทร์ - ชุมชนวิมานลอย - ซอยร้านลาบส้มแป้น - ชุมชนพระบางมงคล ซอย 1 ซอย 4	สำรวจ ออกแบบ แก้ไขปัญหา และจัดทำโครงการบรรจุ แผน ตามลำดับความจำเป็นและความสำคัญ
4. ขาดท่อระบายน้ำจากบ่อพัก - ชุมชนดารารัตน์ - ชุมชนสะพานใหม่พัฒนา - ชุมชนหน้าโรงเกลือ	สำรวจ ออกแบบ แก้ไขปัญหา และจัดทำโครงการบรรจุ แผน ตามลำดับความจำเป็นและความสำคัญ
5. ขาดไฟฟ้าแสงสว่างทางสาธารณะ - ชุมชนตลาดตายอม - โค้งตาเพ็งถึงถนนสายพิษณุโลก - ชุมชนสะพานใหม่ - ชุมชนเจ้าแม่ศรีจันทร์ - ชุมชนพระบางมงคล - หน้าหมู่บ้านการุณรังษี	สำรวจ ออกแบบ แก้ไขปัญหา และจัดทำโครงการบรรจุ แผน ตามลำดับความจำเป็นและความสำคัญ
6. ขาดสนามเปตองและอุปกรณ์ชุมชนตลาดตายอม	สำรวจ ออกแบบ แก้ไขปัญหา
7. เขื่อนป้องกันน้ำท่วมและไฟฟ้าแสงสว่าง - ชุมชนวัดเขา - ชุมชนเทวดาสร้าง - ชุมชนหนองปลาแห้ง	สำรวจ ออกแบบ แก้ไขปัญหา และจัดทำโครงการบรรจุ แผน ตามลำดับความจำเป็นและความสำคัญ

ด้านการรักษาความสงบเรียบร้อยและความมั่นคง

ปัญหา/ความต้องการ	แนวทางการแก้ไข
1. ปัญหาอาชญากรรมในเขตเทศบาล	1. ติดตั้งกล้องวงจรปิดให้ทั่วเขตเทศบาล
2. ปัญหาเพลิงไหม้	1. ติดตั้งเครื่องดับเพลิงแบบหิ้วถือในทุกชุมชน 2. รณรงค์ ประชาสัมพันธ์การมีส่วนร่วมป้องกันเพลิงไหม้
3. ปัญหาการวางจำหน่ายสินค้าบนทางเท้า	1. อบรมผู้ประกอบการค้า 2. กวดขันการวางจำหน่ายสินค้าเป็นประจำ 3. จัดระเบียบการจำหน่ายสินค้าบนทางเท้า 4. กำหนดจุดผ่อนผันให้ชัดเจน 5. จับและปรับตามระเบียบ
4. ปัญหาสัญญาณไฟจราจร	1. แก้ไข ตรวจสอบสภาพของสัญญาณไฟจราจรให้ใช้งานได้ตามปกติ
5. ปัญหาวินัยจราจร	1. สร้างวินัยจราจรในการขับขี่
6. การจัดระเบียบพ่อค้าแม่ค้าและการจอดรถ ซอยวัดศรีวงศ์	1. กำหนดการจอดรถวันคู่วันคี่
7. ปัญหายาเสพติด	1. อบรมเยาวชนให้ทราบถึงภัยของยาเสพติด 2. สร้างลานกีฬาในชุมชนเพิ่มเติม 3. ตรวจสอบสัปดาห์ละนักเรียนทุก 6 เดือน
8. สิ่งปลูกสร้างรุกล้ำที่สาธารณะ	1. หน่วยงานที่เกี่ยวข้องดำเนินการตามกฎหมายอย่างจริงจัง รวดเร็ว และเข้มแข็ง
9. ปัญหาตลาดนัด	1. กวดขันการขออนุญาตตั้งตลาดนัด 2. จัดเก็บค่าขยะมูลฝอย 3. กวดขันการขออนุญาตให้เสีย

ด้านการบริหารจัดการที่ดี

ปัญหา/ความต้องการ	แนวทางการแก้ไข
<ol style="list-style-type: none"> 1. ให้มีศูนย์ข้อมูลอินเทอร์เน็ตชุมชน 2. ศูนย์การเรียนรู้สารสนเทศ 3. ศูนย์บริการด้านอินเทอร์เน็ตในอาคารเทศบาล และอุทยานสวรรค์ / บริการอินเทอร์เน็ตสาธารณะ 4. จัดเก็บภาษีให้ทั่วถึง 5. เพิ่มประสิทธิภาพการส่งเสริมให้ภาคเอกชนมีส่วนร่วมในการพัฒนาท้องถิ่น 6. อบรมด้านสารสนเทศให้ชุมชน/เด็กนักเรียน 7. ใช้อาคารสหกรณ์ให้เกิดประโยชน์ด้านการพัฒนาเทคโนโลยี 8. ปรับปรุงเทศกิจให้เป็นระบบมากขึ้น 9. มีจุดบริการร้องทุกข์โดยไม่ต้องมาด้วยตนเอง 10. ปรับปรุงด้านบริการ/เจ้าหน้าที่ ทะเบียนราษฎรให้รวดเร็วยิ่งขึ้น 11. พัฒนาบุคลากรอย่างน้อยปีละครั้ง 12. ปรับปรุงระบบประชาสัมพันธ์ให้มีคุณภาพมากยิ่งขึ้น ทั้งเครื่องมือ อุปกรณ์ และรถยนต์เคลื่อนที่ 	<p>หน่วยงานที่เกี่ยวข้องร่วมกันสำรวจข้อมูล วิเคราะห์ความเป็นไปได้ พร้อมจัดทำโครงการบรรจุแผนรองรับการดำเนินการให้ครอบคลุมทั่วถึง</p>

ส่วนที่ 5 บัญชีโครงการพัฒนา
 บัญชีสรุปโครงการพัฒนา
 แผนพัฒนาสามปี (พ.ศ.2553 ถึง 2555)
 เทศบาลนครนครสวรรค์ (งบประมาณเทศบาล)

ยุทธศาสตร์	ปี 2553		ปี 2554		ปี 2555		รวม 3 ปี	
	จำนวนโครงการ	งบประมาณ (บาท)	จำนวนโครงการ	งบประมาณ (บาท)	จำนวนโครงการ	งบประมาณ (บาท)	จำนวนโครงการ	งบประมาณ (บาท)
1) ยุทธศาสตร์ด้านการสาธารณสุขและสิ่งแวดล้อม								
1.1 แนวทางส่งเสริม สนับสนุน ให้เด็ก เยาวชน และประชาชนมีพฤติกรรมสุขภาพ และการป้องกันควบคุมโรคที่เหมาะสม และจัดบริการด้านสุขภาพให้ครอบคลุมทั่วถึง เพื่อคุณภาพชีวิตที่ดีขึ้น	6	910,000	5	810,000	5	810,000	16	2,530,000
1.2 แนวทางพัฒนาระบบเครือข่ายการสร้างเสริมสุขภาพ เพื่อความมั่นคงของชีวิต ครอบครัว สังคม	4	3,790,500	4	3,790,500	4	3,790,500	12	11,371,500
1.3 แนวทางเพิ่มความรู้ความเข้าใจ และปลูกฝังจิตสำนึก ให้ตระหนักถึงพิษภัยของ ยาเสพติด ให้แก่เด็ก เยาวชน และประชาชน	3	680,000	3	680,000	3	680,000	9	2,040,000
1.4 แนวทางเสริมสร้าง สนับสนุน ระบบคุ้มครองผู้บริโภคด้านสุขภาพให้มีประสิทธิภาพ	6	500,000	6	550,000	8	600,000	20	1,650,000
1.5 แนวทางส่งเสริม พัฒนา สร้างจิตสำนึกในการดูแลรักษาสิ่งแวดล้อม และการจัดการทรัพยากรธรรมชาติ เพื่อการป้องกันและลดปัญหามลพิษ	6	8,890,000	6	5,790,000	4	2,890,000	16	17,570,000
รวม	25	14,770,500	24	11,620,500	24	8,770,500	73	35,161,500

ส่วนที่ 5 บัญชีโครงการพัฒนา
บัญชีสรุปโครงการพัฒนา
แผนพัฒนาสามปี (พ.ศ.2553 ถึง 2555)
เทศบาลนครนครสวรรค์ (งบประมาณเทศบาล)

ยุทธศาสตร์	ปี 2553		ปี 2554		ปี 2555		รวม 3 ปี	
	จำนวนโครงการ	งบประมาณ (บาท)	จำนวนโครงการ	งบประมาณ (บาท)	จำนวนโครงการ	งบประมาณ (บาท)	จำนวนโครงการ	งบประมาณ (บาท)
2) ยุทธศาสตร์ด้านการศึกษา ศาสนา วัฒนธรรมและนันทนาการ								
2.1 แนวทางพัฒนาคุณภาพการจัดการเรียนรู้ และความเท่าเทียมกันทางการศึกษาของนักเรียนทุกระดับ	9	15,298,600	8	7,812,600	8	7,812,600	25	30,923,800
2.2 แนวทางพัฒนาวิชาการและส่งเสริมการเรียนรู้ด้วยสื่ออิเล็กทรอนิกส์ (E-Learning)	2	1,260,000	2	1,260,000	2	1,260,000	6	3,780,000
2.3 แนวทางพัฒนาส่งเสริมให้นักเรียนสื่อสารได้ 3 ภาษา	-	-	2	10,160,000	1	7,000,000	3	17,160,000
2.4 แนวทางส่งเสริม สนับสนุนให้เด็ก เยาวชน และประชาชน มีความรู้ความสามารถ เป็นเลิศทางด้านกีฬา ดนตรี และนันทนาการ	9	13,540,000	8	13,440,000	8	13,440,000	25	40,420,000
2.5 แนวทางส่งเสริม สนับสนุนด้านศาสนา ศิลปวัฒนธรรม ประเพณี ภูมิปัญญาท้องถิ่นกิจกรรมพระราชพิธี รัฐพิธี และการท่องเที่ยว	7	5,310,000	7	5,310,000	7	5,310,000	21	15,930,000
2.6 แนวทางส่งเสริม สนับสนุนเด็ก เยาวชน และประชาชน รู้จักใช้เวลาว่างให้เป็นประโยชน์	4	970,000	4	970,000	4	970,000	12	2,910,000
2.7 แนวทางส่งเสริมสนับสนุนการมีส่วนร่วมของภาครัฐและเอกชนในการจัดการศึกษาท้องถิ่น	-	-	-	-	-	-	-	-
รวม	31	36,378,600	31	38,952,600	30	35,792,600	92	111,123,800

ส่วนที่ 5 บัญชีโครงการพัฒนา
 บัญชีสรุปโครงการพัฒนา
 แผนพัฒนาสามปี (พ.ศ.2553 ถึง 2555)
 เทศบาลนครนครสวรรค์ (งบประมาณเทศบาล)

ยุทธศาสตร์	ปี 2553		ปี 2554		ปี 2555		รวม 3 ปี	
	จำนวนโครงการ	งบประมาณ (บาท)	จำนวนโครงการ	งบประมาณ (บาท)	จำนวนโครงการ	งบประมาณ (บาท)	จำนวนโครงการ	งบประมาณ (บาท)
3) ยุทธศาสตร์ด้านสวัสดิการสังคมและชุมชน								
3.1 แนวทางส่งเสริม และสนับสนุน การแก้ไขปัญหาคาความยากจน	5	2,520,000	5	2,520,000	5	2,520,000	15	7,560,000
3.2 แนวทางพัฒนาสังคมและชุมชน เพื่อยกระดับคุณภาพชีวิตของประชาชน	5	1,700,000	5	1,700,000	5	1,700,000	15	5,100,000
3.3 แนวทางเสริมสร้างความเข้มแข็งให้กับชุมชน	2	700,000	2	700,000	2	700,000	6	2,100,000
3.4 แนวทางสงเคราะห์ ผู้ด้อยโอกาสทางสังคม และผู้ประสบภัยพิบัติ เพื่อบรรเทาความเดือดร้อนเบื้องต้น	2	11,600,000	2	11,600,000	2	11,600,000	6	34,800,000
3.5 แนวทางส่งเสริมการมีส่วนร่วมในการพัฒนาศักยภาพของชุมชน	6	4,300,000	6	4,300,000	6	4,300,000	18	12,900,000
รวม	20	20,820,000	20	20,820,000	20	20,820,000	60	62,460,000

ส่วนที่ 5 บัญชีโครงการพัฒนา
 บัญชีสรุปโครงการพัฒนา
 แผนพัฒนาสามปี (พ.ศ.2553 ถึง 2555)
 เทศบาลนครนครสวรรค์ (งบประมาณเทศบาล)

ยุทธศาสตร์	ปี 2553		ปี 2554		ปี 2555		รวม 3 ปี	
	จำนวนโครงการ	งบประมาณ (บาท)	จำนวนโครงการ	งบประมาณ (บาท)	จำนวนโครงการ	งบประมาณ (บาท)	จำนวนโครงการ	งบประมาณ (บาท)
4) ยุทธศาสตร์พัฒนากายภาพเมือง								
4.1 แนวทางปรับปรุงเส้นทางคมนาคมขนส่ง ไฟฟ้าสาธารณะ	27	33,110,000	51	105,346,000	34	157,928,000	112	296,384,000
4.2 แนวทางพัฒนาระบบการจราจร	2	10,500,000	2	2,600,000	-	-	4	13,100,000
4.3 แนวทางปรับปรุงภูมิทัศน์ แหล่งท่องเที่ยว พื้นที่นันทนาการ และสวนสาธารณะ	6	18,300,000	8	32,970,000	5	16,320,000	19	67,590,000
4.4 แนวทางปรับปรุงและขยายระบบการผลิตและจำหน่ายน้ำประปาพัฒนาคุณภาพน้ำประปา	10	46,483,000	1	700,000	-	-	11	47,183,000
4.5 แนวทางปรับปรุงและเพิ่มประสิทธิภาพระบบระบายน้ำและการป้องกันน้ำท่วม	7	28,750,000	5	37,623,000	1	20,000,000	13	86,373,000
รวม	52	137,143,000	67	179,239,000	40	194,248,000	159	510,630,000

ส่วนที่ 5 บัญชีโครงการพัฒนา
 บัญชีสรุปโครงการพัฒนา
 แผนพัฒนาสามปี (พ.ศ.2553 ถึง 2555)
 เทศบาลนครนครสวรรค์ (งบประมาณเทศบาล)

ยุทธศาสตร์	ปี 2553		ปี 2554		ปี 2555		รวม 3 ปี	
	จำนวนโครงการ	งบประมาณ (บาท)	จำนวนโครงการ	งบประมาณ (บาท)	จำนวนโครงการ	งบประมาณ (บาท)	จำนวนโครงการ	งบประมาณ (บาท)
5) ยุทธศาสตร์ด้านการรักษาความสงบเรียบร้อยและความมั่นคง								
5.1 แนวทางการสนับสนุน ส่งเสริมประชาธิปไตย ความเสมอภาค สิทธิเสรีภาพ ของประชาชน	-	-	-	-	1	4,500,000	1	4,500,000
5.2 แนวทางการสนับสนุน ส่งเสริมการมีส่วนร่วมของประชาชนในการพัฒนาท้องถิ่น	4	3,300,000	4	3,300,000	4	3,300,000	12	9,900,000
5.3 แนวทางการป้องกันและบรรเทาสาธารณภัย	13	3,280,000	9	6,350,000	8	6,850,000	30	16,480,000
5.4 แนวทางการรักษาความสงบเรียบร้อย ความมั่นคงปลอดภัยในชีวิตและทรัพย์สิน	1	30,000	3	7,030,000	2	6,530,000	6	13,590,000
รวม	18	6,610,000	16	16,680,000	15	21,180,000	49	44,470,000

ส่วนที่ 5 บัญชีโครงการพัฒนา
 บัญชีสรุปโครงการพัฒนา
 แผนพัฒนาสามปี (พ.ศ.2553 ถึง 2555)
 เทศบาลนครนครสวรรค์ (งบประมาณเทศบาล)

ยุทธศาสตร์	ปี 2553		ปี 2554		ปี 2555		รวม 3 ปี	
	จำนวนโครงการ	งบประมาณ (บาท)	จำนวนโครงการ	งบประมาณ (บาท)	จำนวนโครงการ	งบประมาณ (บาท)	จำนวนโครงการ	งบประมาณ (บาท)
6) ยุทธศาสตร์ด้านการบริหารจัดการที่ดี								
6.1 แนวทางส่งเสริมกระบวนการบริหารจัดการ โดยการมีส่วนร่วมและความรับผิดชอบการติดตาม ตรวจสอบ ประเมินผลการบริหารงานอย่างต่อเนื่อง	3	221,000	1	15,000	1	15,000	5	251,000
6.2 แนวทางพัฒนาระบบการให้บริการประชาชนอย่างเสมอภาคเกิดความพึงพอใจสูงสุด	2	-	2	-	2	-	6	-
6.3 แนวทางบริหารงบประมาณอย่างโปร่งใส ถูกต้องตามระเบียบกฎหมาย และพัฒนาให้เกิดความคุ้มค่า	1	60,000	-	-	-	-	1	60,000
6.4 แนวทางเพิ่มประสิทธิภาพในการจัดเก็บรายได้อย่างทั่วถึงและเป็นธรรม	1	100,000	1	100,000	1	100,000	3	300,000
6.5 แนวทางพัฒนาระบบเทคโนโลยีสารสนเทศ และการประชาสัมพันธ์ให้สะดวก รวดเร็ว อย่างมีประสิทธิภาพ	10	6,280,000	4	4,218,000	5	7,364,000	19	17,862,000
6.6 แนวทางพัฒนาศักยภาพบุคลากร สถานที่ เครื่องมือ เครื่องใช้ และระบบงานให้มีประสิทธิภาพได้มาตรฐาน	63	63,949,850	56	93,492,950	36	76,255,800	155	233,698,600
รวม	80	70,610,850	64	97,825,950	45	83,734,800	189	252,171,600
รวมทั้งสิ้น	226	286,332,950	222	365,138,050	174	364,545,900	622	1,016,016,900
รวมโครงการทั้งสิ้น	242	547,627,392	246	1,312,244,050	200	1,283,401,900	688	3,143,273,342

ส่วนที่ 5 บัญชีโครงการพัฒนา

บัญชีสรุปโครงการพัฒนา

แผนพัฒนาสามปี (พ.ศ.2553 ถึง 2555)

เทศบาลนครนครสวรรค์ (งบเงินอุดหนุน)

ยุทธศาสตร์	ปี 2553		ปี 2554		ปี 2555		รวม 3 ปี	
	จำนวนโครงการ	งบประมาณ (บาท)	จำนวนโครงการ	งบประมาณ (บาท)	จำนวนโครงการ	งบประมาณ (บาท)	จำนวนโครงการ	งบประมาณ (บาท)
1) ยุทธศาสตร์ด้านการสาธารณสุขและสิ่งแวดล้อม								
1.1 แนวทางส่งเสริม สนับสนุน ให้เด็ก เยาวชน และประชาชนมีพฤติกรรมสุขภาพ และการป้องกันควบคุมโรคที่เหมาะสม และจัดบริการด้านสุขภาพให้ครอบคลุมทั่วถึง เพื่อคุณภาพชีวิตที่ดีขึ้น	7	506,000	7	506,000	7	506,000	21	1,518,000
1.2 แนวทางพัฒนาระบบเครือข่ายการสร้างเสริมสุขภาพ เพื่อความมั่นคงของชีวิต ครอบครัว สังคม	-	-	-	-	-	-	-	-
1.3 แนวทางเพิ่มความรู้ความเข้าใจ และปลูกฝังจิตสำนึก ให้ตระหนักถึงพิษภัยของ ยาเสพติด ให้แก่เด็ก เยาวชน และประชาชน	-	-	-	-	-	-	-	-
1.4 แนวทางเสริมสร้าง สนับสนุน ระบบคุ้มครองผู้บริโภคด้านสุขภาพให้มีประสิทธิภาพ	-	-	1	40,000,000	-	-	1	40,000,000
1.5 แนวทางส่งเสริม พัฒนา สร้างจิตสำนึกในการดูแลรักษาสิ่งแวดล้อม และการจัดการทรัพยากรธรรมชาติ เพื่อการป้องกันและลดปัญหามลพิษ	1	20,000	3	190,020,000	3	190,020,000	7	380,060,000
รวม	8	526,000	11	230,526,000	10	190,526,000	29	421,578,000

ส่วนที่ 5 บัญชีโครงการพัฒนา

บัญชีสรุปโครงการพัฒนา

แผนพัฒนาสามปี (พ.ศ.2553 ถึง 2555)

เทศบาลนครนครสวรรค์ (งบเงินอุดหนุน)

ยุทธศาสตร์	ปี 2553		ปี 2554		ปี 2555		รวม 3 ปี	
	จำนวนโครงการ	งบประมาณ (บาท)	จำนวนโครงการ	งบประมาณ (บาท)	จำนวนโครงการ	งบประมาณ (บาท)	จำนวนโครงการ	งบประมาณ (บาท)
2) ยุทธศาสตร์ด้านการศึกษา ศาสนา วัฒนธรรมและนันทนาการ								
2.1 แนวทางพัฒนาคุณภาพการจัดการเรียนรู้ และความเท่าเทียมกันทางการศึกษาของนักเรียนทุกระดับ	2	238,698,442	-	-	1	100,000,000	3	338,698,442
2.2 แนวทางพัฒนาวิชาการและส่งเสริมการเรียนรู้ด้วยสื่ออิเล็กทรอนิกส์ (E-Learning)	-	-	-	-	-	-	-	-
2.3 แนวทางพัฒนาส่งเสริมให้นักเรียนสื่อสารได้ 3 ภาษา	-	-	-	-	-	-	-	-
2.4 แนวทางส่งเสริม สนับสนุนให้เด็ก เยาวชน และประชาชน มีความรู้ความสามารถ เป็นเลิศทางด้านกีฬา ดนตรี และนันทนาการ	-	-	-	-	-	-	-	-
2.5 แนวทางส่งเสริม สนับสนุนด้านศาสนา ศิลปวัฒนธรรม ประเพณี ภูมิปัญญาท้องถิ่นกิจกรรมพระราชพิธี รัฐพิธี และการท่องเที่ยว	-	-	-	-	-	-	-	-
2.6 แนวทางส่งเสริม สนับสนุนเด็ก เยาวชน และประชาชน รู้จักใช้เวลาว่างให้เป็นประโยชน์	-	-	-	-	-	-	-	-
2.7 แนวทางส่งเสริมสนับสนุนการมีส่วนร่วมของภาครัฐและเอกชนในการจัดการศึกษาท้องถิ่น	-	-	-	-	-	-	-	-
รวม	2	238,698,442	-	-	1	100,000,000	3	338,698,442

ส่วนที่ 5 บัญชีโครงการพัฒนา

บัญชีสรุปโครงการพัฒนา

แผนพัฒนาสามปี (พ.ศ.2553 ถึง 2555)

เทศบาลนครนครสวรรค์ (งบเงินอุดหนุน)

ยุทธศาสตร์	ปี 2553		ปี 2554		ปี 2555		รวม 3 ปี	
	จำนวนโครงการ	งบประมาณ (บาท)	จำนวนโครงการ	งบประมาณ (บาท)	จำนวนโครงการ	งบประมาณ (บาท)	จำนวนโครงการ	งบประมาณ (บาท)
3) ยุทธศาสตร์ด้านสวัสดิการสังคมและชุมชน								
3.1 แนวทางส่งเสริม และสนับสนุน การแก้ไขปัญหาความยากจน	-	-	-	-	-	-	-	-
3.2 แนวทางพัฒนาสังคมและชุมชน เพื่อยกระดับคุณภาพชีวิตของประชาชน	-	-	-	-	-	-	-	-
3.3 แนวทางเสริมสร้างความเข้มแข็งให้กับชุมชน	-	-	-	-	-	-	-	-
3.4 แนวทางสงเคราะห์ ผู้ด้อยโอกาสทางสังคม และผู้ประสบภัยพิบัติ เพื่อบรรเทาความเดือดร้อนเบื้องต้น	-	-	-	-	-	-	-	-
3.5 แนวทางส่งเสริมการมีส่วนร่วมในการพัฒนาศักยภาพของชุมชน	-	-	-	-	-	-	-	-
รวม	-	-	-	-	-	-	-	-

ส่วนที่ 5 บัญชีโครงการพัฒนา

บัญชีสรุปโครงการพัฒนา

แผนพัฒนาสามปี (พ.ศ.2553 ถึง 2555)

เทศบาลนครนครสวรรค์ (งบเงินอุดหนุน)

ยุทธศาสตร์	ปี 2553		ปี 2554		ปี 2555		รวม 3 ปี	
	จำนวนโครงการ	งบประมาณ (บาท)	จำนวนโครงการ	งบประมาณ (บาท)	จำนวนโครงการ	งบประมาณ (บาท)	จำนวนโครงการ	งบประมาณ (บาท)
4) ยุทธศาสตร์พัฒนากายภาพเมือง								
4.1 แนวทางปรับปรุงเส้นทางคมนาคมขนส่ง ไฟฟ้าสาธารณะ	-	-	1	50,000,000	2	85,000,000	3	135,000,000
4.2 แนวทางพัฒนาระบบการจราจร	-	-	1	75,000,000	1	75,000,000	2	150,000,000
4.3 แนวทางปรับปรุงภูมิทัศน์ แหล่งท่องเที่ยว พื้นที่นันทนาการ และสวนสาธารณะ	-	-	3	190,000,000	4	220,000,000	7	410,000,000
4.4 แนวทางปรับปรุงและขยายระบบการผลิตและจำหน่ายน้ำประปาพัฒนาคุณภาพน้ำประปา	-	-	-	-	-	-	-	-
4.5 แนวทางปรับปรุงและเพิ่มประสิทธิภาพระบบระบายน้ำและการป้องกันน้ำท่วม	-	-	3	370,000,000	2	245,000,000	5	615,000,000
รวม	-	-	8	685,000,000	9	625,000,000	17	1,310,000,000

ส่วนที่ 5 บัญชีโครงการพัฒนา

บัญชีสรุปโครงการพัฒนา

แผนพัฒนาสามปี (พ.ศ.2553 ถึง 2555)

เทศบาลนครนครสวรรค์ (งบเงินอุดหนุน)

ยุทธศาสตร์	ปี 2553		ปี 2554		ปี 2555		รวม 3 ปี	
	จำนวนโครงการ	งบประมาณ (บาท)	จำนวนโครงการ	งบประมาณ (บาท)	จำนวนโครงการ	งบประมาณ (บาท)	จำนวนโครงการ	งบประมาณ (บาท)
5) ยุทธศาสตร์ด้านการรักษาความสงบเรียบร้อยและความมั่นคง								
5.1 แนวทางการสนับสนุน ส่งเสริมประชาธิปไตย ความเสมอภาค สิทธิเสรีภาพ ของประชาชน	-	-	-	-	-	-	-	-
5.2 แนวทางการสนับสนุน ส่งเสริมการมีส่วนร่วมของประชาชนในการพัฒนาท้องถิ่น	-	-	-	-	-	-	-	-
5.3 แนวทางการป้องกันและบรรเทาสาธารณภัย	-	-	-	-	-	-	-	-
5.4 แนวทางการรักษาความสงบเรียบร้อย ความมั่นคงปลอดภัยในชีวิตและทรัพย์สิน	-	-	-	-	-	-	-	-
รวม	-	-	-	-	-	-	-	-

ส่วนที่ 5 บัญชีโครงการพัฒนา

บัญชีสรุปโครงการพัฒนา

แผนพัฒนาสามปี (พ.ศ.2553 ถึง 2555)

เทศบาลนครนครสวรรค์ (งบเงินอุดหนุน)

ยุทธศาสตร์	ปี 2553		ปี 2554		ปี 2555		รวม 3 ปี	
	จำนวนโครงการ	งบประมาณ (บาท)	จำนวนโครงการ	งบประมาณ (บาท)	จำนวนโครงการ	งบประมาณ (บาท)	จำนวนโครงการ	งบประมาณ (บาท)
6) ยุทธศาสตร์ด้านการบริหารจัดการที่ดี								
6.1 แนวทางส่งเสริมกระบวนการบริหารจัดการ โดยการมีส่วนร่วมและความรับผิดชอบต่อติดตาม ตรวจสอบ ประเมินผลการบริหารงานอย่างต่อเนื่อง	-	-	-	-	-	-	-	-
6.2 แนวทางพัฒนาระบบการให้บริการประชาชนอย่างเสมอภาคเกิดความพึงพอใจสูงสุด	-	-	-	-	-	-	-	-
6.3 แนวทางบริหารงบประมาณอย่างโปร่งใส ถูกต้องตามระเบียบกฎหมาย และพัฒนาให้เกิดความคุ้มค่า	-	-	-	-	-	-	-	-
6.4 แนวทางเพิ่มประสิทธิภาพในการจัดเก็บรายได้อย่างทั่วถึงและเป็นธรรม	-	-	-	-	-	-	-	-
6.5 แนวทางพัฒนาระบบเทคโนโลยีสารสนเทศ และการประชาสัมพันธ์ให้สะดวก รวดเร็ว อย่างมีประสิทธิภาพ	-	-	-	-	-	-	-	-
6.6 แนวทางพัฒนาศักยภาพบุคลากร สถานที่ เครื่องมือ เครื่องใช้ และระบบงานให้มีประสิทธิภาพได้มาตรฐาน	6	22,070,000	5	31,580,000	6	3,330,000	17	56,980,000
รวม	6	22,070,000	5	31,580,000	6	3,330,000	17	56,980,000
รวมทั้งสิ้น	16	261,294,442	24	947,106,000	26	918,856,000	66	2,127,256,442

รายละเอียดโครงการพัฒนา
แผนพัฒนาสามปี (พ.ศ.2553 ถึง 2555)
เทศบาลนครนครสวรรค์

1. ยุทธศาสตร์ด้านการสาธารณสุขและสิ่งแวดล้อม

1.1 แนวทางส่งเสริม สนับสนุน ให้เด็ก เยาวชน และประชาชนมีพฤติกรรมสุขภาพ และการป้องกันควบคุมโรคที่เหมาะสม และจัดบริการด้านสุขภาพให้ครอบคลุมทั่วถึง เพื่อคุณภาพชีวิตที่ดีขึ้น

ที่	โครงการ	วัตถุประสงค์	เป้าหมาย ผลผลิตของ โครงการ	งบประมาณและที่มา			ผลลัพธ์ที่คาดว่าจะได้รับ	หน่วยงานที่ รับผิดชอบ
				2553 (บาท)	2554 (บาท)	2555 (บาท)		
1	ตรวจสุขภาพช่องปากเด็ก นักเรียนในโรงเรียนสังกัด เทศบาล (เสนอโดยชุมชนสุขสวัสดิ์)	ตรวจสุขภาพช่องปากเด็ก นักเรียนระดับชั้น ป.1 - ป.6 คัดกรองเด็กนักเรียน ป.1 ที่จำเป็นต้องเคลือบหลุม ร่องฟัน จัดกิจกรรมสอนการดูแล สุขภาพช่องปากอย่าง ถูกต้องแก่เด็กนักเรียน ระดับชั้น ป.1 และ ป.4	จำนวนนักเรียนที่ได้รับการตรวจสุขภาพ ช่องปากไม่ต่ำกว่า 3,000 คน จัดกิจกรรมสอนการดูแลสุขภาพช่องปาก แก่นักเรียนระดับชั้น ป.1 และ ป.4 ใน โรงเรียนสังกัดเทศบาล	10,000	10,000	10,000	กลุ่มเป้าหมายฟันผุ ลดลง	สำนักงาน สาธารณสุข งานทันต สาธารณสุข

1.1 แนวทางส่งเสริม สนับสนุน ให้เด็ก เยาวชน และประชาชนมีพฤติกรรมสุขภาพ และการป้องกันควบคุมโรคที่เหมาะสม และจัดบริการด้านสุขภาพให้ครอบคลุมทั่วถึง เพื่อคุณภาพชีวิตที่ดีขึ้น

ที่	โครงการ	วัตถุประสงค์	เป้าหมาย ผลผลิตของ โครงการ	งบประมาณและที่มา			ผลลัพธ์ที่คาดว่าจะได้รับ	หน่วยงานที่รับผิดชอบ
				2553 (บาท)	2554 (บาท)	2555 (บาท)		
2	เคลือบหลุมร่องฟันและ แก้ปัญหาสุขภาพช่องปากใน เด็กนักเรียนระดับชั้น ป.1 ในโรงเรียนสังกัดเทศบาล (เสนอโดยชุมชนสวัสดิ์ พัฒนา)	เคลือบหลุมร่องฟันเด็ก นักเรียนระดับชั้น ป.1 รายที่มีความจำเป็นเพื่อ ป้องกันฟันผุ	จำนวนไม่ต่ำกว่า 150 คน	30,000	30,000	30,000	เด็กนักเรียนที่ได้รับการ เคลือบหลุมร่องฟันจะ เกิดฟันผุได้ยากขึ้นใน อนาคต	สำนักงานที่ รับผิดชอบ สาธารณสุข งานทันต สาธารณสุข
3	พัฒนาศักยภาพผู้สูงอายุ (เสนอโดยชุมชนดาราวิรัตน์ 4)	ผู้สูงอายุให้มีส่วนร่วมใน การดูแลสุขภาพผู้สูงอายุ ในชุมชน มีการรวมกลุ่มเป็นชมรม ผู้สูงอายุทุกชุมชน	จัดอบรมผู้สูงอายุ จำนวน 350 คน/ 1 ครั้ง จัดทัศนศึกษาดูงาน จำนวน 2 รุ่น รุ่นละ 2 วัน	570,000	570,000	570,000	ผู้สูงอายุได้รับการดูแล สุขภาพ มีการจัดตั้งชมรม ผู้สูงอายุครบทุกชุมชน	สำนักงานที่ รับผิดชอบ กลุ่มงานส่งเสริม สุขภาพ
4	เฝ้าระวังป้องกันและควบคุม โรคไข้เลือดออก (เสนอโดย ชุมชนดาราวิรัตน์ 4)	เพื่อติดตามและ ประเมินผลการปฏิบัติงาน ของ อสม./แกนนำ และ ควบคุมการแพร่ระบาดของ โรคไข้เลือดออกในชุมชนใน Generation ที่ 2	อสม./แกนนำชุมชนทุกคนในเขตเทศบาล 67 ชุมชนๆ ละ 10 คน ชุมชนละ 2 ครั้ง (ก่อนการระบาดและช่วงฤดูกาลระบาด)	100,000	100,000	100,000	ดัชนีความชุกของ ลูกน้ำยุงลายในชุมชน ที่สุ่มสำรวจ(ค่า HI) < 10 อัตราป่วยด้วยโรค ไข้เลือดออกในเขต เทศบาลลดลง	สำนักงานที่ รับผิดชอบ กลุ่มงานป้องกัน และควบคุม โรคติดต่อ

1.1 แนวทางส่งเสริม สนับสนุน ให้เด็ก เยาวชน และประชาชนมีพฤติกรรมสุขภาพ และการป้องกันควบคุมโรคที่เหมาะสม และจัดบริการด้านสุขภาพให้ครอบคลุมทั่วถึง เพื่อคุณภาพชีวิตที่ดีขึ้น

ที่	โครงการ	วัตถุประสงค์	เป้าหมาย ผลผลิตของ โครงการ	งบประมาณและที่มา			ผลลัพธ์ที่คาดว่าจะได้รับ	หน่วยงานที่ รับผิดชอบ
				2553 (บาท)	2554 (บาท)	2555 (บาท)		
5	พัฒนาสิ่งแวดล้อม (เสนอ โดยชุมชนหน้าอุทยานสวรรค์)	เพื่อพัฒนาสิ่งแวดล้อม ให้ได้มาตรฐานถูกหลัก สุขาภิบาล	ส่วนในที่สาธารณะในเขตเทศบาล ผ่านมาตรฐาน จำนวน 2 แห่ง	100,000			ส่วนที่สาธารณะมี ความสะอาด ได้ มาตรฐานถูกหลัก สุขาภิบาลไม่เป็นแหล่ง แพร่โรคติดต่อ	สำนักงาน สาธารณสุข งานควบคุม มลพิษฯ
6	ทำหมันสุนัขจรจัดเทศมีย์ (เสนอโดยชุมชนวัดไทรเหนือ)	เพื่อลดการเพิ่มจำนวน สุนัขจรจัดเกิดใหม่ให้เหลือ ไม่เกิน 10 ตัว/ปี	ทำหมันสุนัขจรจัดเทศมีย์ จำนวน 100 ตัว ต่อปี	100,000	100,000	100,000	ลดการเพิ่มจำนวนสุนัข จรจัด	สำนักงาน สาธารณสุข งานโรงฆ่าสัตว์
7	ติดตามเยี่ยมแม่และเด็ก หลังคลอด (เสนอโดย ชุมชนวรรณาด)	เพื่อให้มารดาหลังคลอดมี ความรู้ความสามารถใน การวางแผนครอบครัวได้ เหมาะสม ดูแลตนเองและ เลี้ยงดูบุตรได้ถูกต้อง	มารดาและทารกจำนวน 200 คน	40,000 (สปสช)	40,000 (สปสช)	40,000 (สปสช)	ทารกมีพัฒนาการสมวัย อัตราการวางแผน ครอบครัวเพิ่มขึ้น	สำนักงาน สาธารณสุข กลุ่มงานส่งเสริม สุขภาพ
8	คัดกรองความดันโลหิตและ เบาหวาน (เสนอโดย ชุมชนวรรณาด)	เพื่อให้บริการตรวจวัด ความดันโลหิตและตรวจ น้ำตาลในเลือด	ประชาชนอายุ 35 ปีขึ้นไปจำนวน 5,000 คน	136,000 (สปสช)	136,000 (สปสช)	136,000 (สปสช)	ประชาชนมีความรู้และ ทักษะในการดูแลตนเอง	สำนักงาน สาธารณสุข กลุ่มงานส่งเสริม สุขภาพ

1.1 แนวทางส่งเสริม สนับสนุน ให้เด็ก เยาวชน และประชาชนมีพฤติกรรมสุขภาพ และการป้องกันควบคุมโรคที่เหมาะสม และจัดบริการด้านสุขภาพให้ครอบคลุมทั่วถึง เพื่อคุณภาพชีวิตที่ดีขึ้น

ที่	โครงการ	วัตถุประสงค์	เป้าหมาย ผลผลิตของ โครงการ	งบประมาณและที่มา			ผลลัพธ์ที่คาดว่าจะได้รับ	หน่วยงานที่ รับผิดชอบ
				2553 (บาท)	2554 (บาท)	2555 (บาท)		
9	คัดกรองมะเร็งเต้านมและ มะเร็งปากมดลูก (เสนอโดย ชุมชนสะพานดำ)	เพื่อให้สตรีมีความรู้และ ทักษะในการตรวจเต้านม ด้วยตนเอง	จัดอบรมและตรวจมะเร็งเต้านมและมะเร็ง ปากมดลูกแก่สตรี 300 คน	50,000 (สปสช)	50,000 (สปสช)	50,000 (สปสช)	สตรีที่เข้ารับการอบรม มีความรู้และทักษะใน การตรวจมะเร็งเต้านม	สำนักงาน สาธารณสุข กลุ่มงานส่งเสริม สุขภาพ
10	โภชนาการเด็ก (เสนอโดย ชุมชนเจ้าพ่อเศรษฐี)	เพื่อให้เด็กได้รับการ ประเมินและแก้ไขภาวะ ทุพโภชนาการอย่างต่อเนื่อง	เด็กแรกเกิด - 6 ปี จำนวน 20 คน	60,000 (สปสช)	60,000 (สปสช)	60,000 (สปสช)	เด็กแรกเกิด - 6 ปี มี น้ำหนักต่ำกว่าเกณฑ์ ระดับ 1 ไม่เกินร้อยละ 10 ระดับ 2-3 รวมกันไม่ เกินร้อยละ 1	สำนักงาน สาธารณสุข กลุ่มงานส่งเสริม สุขภาพ
11	วางแผนครอบครัว (เสนอ โดยชุมชนถาวรพัฒนา)	เพื่อให้ประชาชนมีความรู้ ความเข้าใจเกี่ยวกับการ คุมกำเนิดที่ถูกต้อง	ประชาชนจำนวน 800 คน	40,000 (สปสช)	40,000 (สปสช)	40,000 (สปสช)	ประชาชนมีความรู้ ความเข้าใจในการ วางแผนครอบครัว	สำนักงาน สาธารณสุข กลุ่มงานส่งเสริม สุขภาพ
12	โรงเรียนส่งเสริมสุขภาพ (เสนอโดยชุมชนวิมานแมน)	เพื่อให้นักเรียนได้รับการ ส่งเสริมและแก้ไขปัญหา สุขภาพ	โรงเรียนสังกัดเทศบาล 8 โรงเรียน สังกัด การศึกษาเอกชน 1 โรงเรียน	50,000 (สปสช)	50,000 (สปสช)	50,000 (สปสช)	นักเรียนได้รับการ ส่งเสริมและแก้ไข ปัญหาสุขภาพทั้ง ร่างกายและจิตใจ	สำนักงาน สาธารณสุข กลุ่มงานส่งเสริม สุขภาพ

1.1 แนวทางส่งเสริม สนับสนุน ให้เด็ก เยาวชน และประชาชนมีพฤติกรรมสุขภาพ และการป้องกันควบคุมโรคที่เหมาะสม
และจัดบริการด้านสุขภาพให้ครอบคลุมทั่วถึง เพื่อคุณภาพชีวิตที่ดีขึ้น

ที่	โครงการ	วัตถุประสงค์	เป้าหมาย ผลผลิตของ โครงการ	งบประมาณและที่มา			ผลลัพธ์ที่คาดว่าจะได้รับ	หน่วยงานที่ รับผิดชอบ
				2553 (บาท)	2554 (บาท)	2555 (บาท)		
13	วัยเรียนสดใสนั่นใจไม่ซีด (เสนอโดยชุมชนยุวบัณฑิต)	เพื่อควบคุมและป้องกันการ เกิดภาวะโลหิตจาง และ ปรับเปลี่ยนพฤติกรรมกา บริโภค	25 โรงเรียน	130,000 (สปสช)	130,000 (สปสช)	130,000 (สปสช)	นักเรียนได้รับความรู้ และปรับเปลี่ยน พฤติกรรมกา บริโภค	สำนักงานที่ สาธารณสุข กลุ่มงานส่งเสริม สุขภาพ
			งบประมาณเทศบาล	910,000	810,000	810,000		
			งบเงินอุดหนุน	506,000	506,000	506,000		

รายละเอียดโครงการพัฒนา
แผนพัฒนาสามปี (พ.ศ.2553 ถึง 2555)

เทศบาลนครนครสวรรค์

1. ยุทธศาสตร์ด้านการสาธารณสุขและสิ่งแวดล้อม

1.2 แนวทางพัฒนาระบบเครือข่ายการส่งเสริมสุขภาพ เพื่อความมั่นคงของชีวิต ครอบครัว สังคม

ที่	โครงการ	วัตถุประสงค์	เป้าหมาย ผลผลิตของ โครงการ	งบประมาณและที่มา			ผลลัพธ์ที่คาดว่าจะได้รับ	หน่วยงานที่ รับผิดชอบ
				2553 (บาท)	2554 (บาท)	2555 (บาท)		
1	พัฒนาศักยภาพ อสม. (ฟื้นฟู) (เสนอโดยชุมชน สวัสดิ์พัฒนา)	เพื่อให้ อสม. มีความรู้และ ทักษะที่ได้รับไปใช้ในงาน สาธารณสุขมูลฐานในชุมชน	- จัดอบรมฟื้นฟูความรู้ อสม. จำนวน 835 คน /1 ครั้ง - จัดทัศนศึกษา จำนวน 3 วัน * 2 รุ่น - ประชุมติดตามผลการดำเนินงาน 2 เดือน/ ครั้ง	2,457,000	2,457,000	2,457,000	อสม. มีความรู้และ ทักษะในการทำงาน สามารถแก้ไขปัญหา สาธารณสุขเบื้องต้นใน ชุมชนของตนเองได้	สำนักงาน สาธารณสุขฯ กลุ่มงานส่งเสริม สุขภาพ
2	อบรมอาสาสมัครสาธารณสุข (ใหม่) (เสนอโดยชุมชน ตลาดใต้)	เพื่อให้ อสม. ใหม่ มี ความรู้ความสามารถและ ปฏิบัติงานตามบทบาท หน้าที่ได้ตามมาตรฐาน	- จัดอบรม อสม.(ใหม่) จำนวน 150 คน /1 ครั้ง - จัดทัศนศึกษา จำนวน 3 วัน * 1 รุ่น - ประชุมติดตามผลการดำเนินงาน 2 เดือน/ ครั้ง	403,500	403,500	403,500	อสม. สามารถนำ ความรู้และทักษะไปใช้ ในการจัดการสุขภาพ ให้แก่ประชาชนใน ชุมชนได้	สำนักงาน สาธารณสุขฯ กลุ่มงานส่งเสริม สุขภาพ
3	วัน อสม. แห่งชาติ	เพื่อสานสัมพันธ์อันดีงาม ระหว่างเทศบาล อสม. และภาคีเครือข่ายสุขภาพ	- จัดนิทรรศการความรู้ด้านสุขภาพ 1 ครั้ง - มอบรางวัลและประกาศเกียรติคุณ อสม. ดีเด่น - จัดการแข่งขันกีฬาสัมพันธ์ไมตรี	260,000	260,000	260,000	อสม. มีความภูมิใจใน คุณค่าของตนเองและ มีส่วนร่วมในการ ดำเนินกิจกรรมด้าน สาธารณสุขเพิ่มขึ้น	สำนักงาน สาธารณสุขฯ กลุ่มงานส่งเสริม สุขภาพ

1.2 แนวทางพัฒนาระบบเครือข่ายการสร้างความเสริมสุขภาพ เพื่อความมั่นคงของชีวิต ครอบครัว สังคม

ที่	โครงการ	วัตถุประสงค์	เป้าหมาย ผลผลิตของ โครงการ	งบประมาณและที่มา			ผลลัพธ์ที่คาดว่าจะได้รับ	หน่วยงานที่ รับผิดชอบ
				2553 (บาท)	2554 (บาท)	2555 (บาท)		
4	พัฒนางานสาธารณสุขมูล ฐานในเขตเทศบาลฯ (เสนอ โดยชุมชนหน้าวัดนครสวรรค์)	เพื่อสนับสนุนงบประมาณ ในการดำเนินงาน 3 กลุ่ม กิจกรรมคือ 1. การพัฒนาศักยภาพ ด้านสาธารณสุข 2. การแก้ไขปัญหา สาธารณสุข 3. การจัดบริการสุขภาพ เบื้องต้นใน ศสมช.	ชุมชนในเขตเทศบาล จำนวน 67 แห่ง	670,000	670,000	670,000	ประชาชนมีส่วนร่วมใน การแก้ปัญหา สาธารณสุขในชุมชน ของตนเอง	สำนักงานที่ รับผิดชอบ
			งบประมาณเทศบาล	3,790,500	3,790,500	3,790,500		
			งบเงินอุดหนุน	-	-	-		

รายละเอียดโครงการพัฒนา
แผนพัฒนาสามปี (พ.ศ.2553 ถึง 2555)

เทศบาลนครนครสวรรค์

1. ยุทธศาสตร์ด้านการสาธารณสุขและสิ่งแวดล้อม

1.3 แนวทางการเพิ่มความรู้ความเข้าใจ และปลูกฝังจิตสำนึกให้ตระหนักถึงพิษภัยของยาเสพติดให้แก่เด็ก เยาวชน และประชาชน

ที่	โครงการ	วัตถุประสงค์	เป้าหมาย ผลผลิตของ โครงการ	งบประมาณและที่มา			ผลลัพธ์ที่คาดว่าจะได้รับ	หน่วยงานที่รับผิดชอบ
				2553 (บาท)	2554 (บาท)	2555 (บาท)		
1	นักเรียนร่วมใจป้องกันภัยยาเสพติด (เสนอโดยชุมชนพรสวรรค์)	เพื่อให้เยาวชนตระหนักถึงปัญหา พิษภัย และร่วมมือป้องกันและแก้ไขปัญหายาเสพติด	นักเรียน นักศึกษา ในเขตเทศบาล จำนวนประมาณ 600 คน	80,000	80,000	80,000	ผู้เข้าอบรมมีทักษะชีวิต สามารถหลีกเลี่ยงหรือปฏิเสธยาเสพติด	สำนักงานสาธารณสุขงานป้องกันและบำบัดฯ
2	อบรมทักษะชีวิตพิชิตยาเสพติด (เสนอโดยชุมชนหน้าวัดนครสวรรค์)	เพื่อพัฒนาทักษะชีวิตของนักเรียน และสร้างภูมิคุ้มกันให้ห่างไกลยาเสพติด	จัดอบรม จัดกิจกรรมเสริมสร้างทักษะชีวิตนักเรียนสังกัดเทศบาลชั้นมัธยมศึกษาปีที่ 1 จำนวนประมาณ 560 คน	100,000	100,000	100,000	นักเรียนมีทักษะชีวิตในการป้องกันการป้องกันยาเสพติดอย่างถูกต้อง	สำนักงานการศึกษาฝ่ายกิจการนักเรียน

1.3 แนวทางการเพิ่มความรู้ความเข้าใจ และปลูกฝังจิตสำนึกให้ตระหนักถึงพิษภัยของยาเสพติดให้แก่เด็ก เยาวชน และประชาชน

ที่	โครงการ	วัตถุประสงค์	เป้าหมาย ผลผลิตของ โครงการ	งบประมาณและที่มา			ผลลัพธ์ที่คาดว่าจะได้รับ	หน่วยงานที่ รับผิดชอบ
				2553 (บาท)	2554 (บาท)	2555 (บาท)		
3	รณรงค์และป้องกัน ยาเสพติดกับประชาชนใน ชุมชน (เสนอโดยชุมชน พรสวรรค์)	เพื่อให้ผู้นำชุมชน เยาวชน และประชาชนในชุมชน ทราบถึงนโยบายและ แนวทางในการป้องกันและ แก้ไขปัญหายาเสพติด	จัดการอบรมให้กับผู้นำชุมชนและ ประชาชนในชุมชน จำนวน 640 คน/ปี	500,000	500,000	500,000	ผู้นำชุมชน เยาวชน และประชาชนในชุมชน ได้ทราบถึงนโยบาย และแนวทางในการ ป้องกันและแก้ไขปัญห เกิดความร่วมมือ ระหว่างหน่วยงานรัฐ กับประชาชนในการ พัฒนาชุมชนให้เข้มแข็ง และการมีส่วนร่วมใน การรณรงค์ป้องกันและ แก้ไขปัญหายาเสพติด	กองสวัสดิการ สังคม
			งบประมาณเทศบาล	680,000	680,000	680,000		
			งบเงินอุดหนุน	-	-	-		

รายละเอียดโครงการพัฒนา
แผนพัฒนาสามปี (พ.ศ.2553 ถึง 2555)

เทศบาลนครนครสวรรค์

1. ยุทธศาสตร์ด้านการสาธารณสุขและสิ่งแวดล้อม

1.4 แนวทางเสริมสร้าง สนับสนุน ระบบคุ้มครองผู้บริโภคด้านสุขภาพให้มีประสิทธิภาพ

ที่	โครงการ	วัตถุประสงค์	เป้าหมาย ผลผลิตของ โครงการ	งบประมาณและที่มา			ผลลัพธ์ที่คาดว่าจะได้รับ	หน่วยงานที่ รับผิดชอบ
				2553 (บาท)	2554 (บาท)	2555 (บาท)		
1	พัฒนาศักยภาพผู้ประกอบการจำหน่ายอาหารในเขตเทศบาลและสถานศึกษา (เสนอโดยชุมชนสะพานดำ)	เพื่อพัฒนาศักยภาพและยกระดับมาตรฐานสถานที่จำหน่ายอาหารตามเกณฑ์มาตรฐานสุขาภิบาลอาหาร	- จัดอบรมผู้จำหน่ายอาหารภายในเขตเทศบาลจำนวน 300 คน - ตรวจประเมินตามเกณฑ์มาตรฐาน 1 ครั้ง/ปี	150,000	150,000	150,000	ร้อยละ 70 ของร้านจำหน่ายอาหารภายในเขตเทศบาลผ่านเกณฑ์มาตรฐานสุขาภิบาลอาหาร	สำนักงานสาธารณสุข งานสุขาภิบาล
2	พัฒนาศักยภาพผู้ประกอบการสถานที่แต่งผมเสริมสวย (เสนอโดยชุมชนวัดพรหม)	เพื่อเสริมสร้างความรู้ให้ผู้ประกอบการแต่งผมเสริมสวยภายในเขตเทศบาล	- จัดอบรมผู้ประกอบการแต่งผมเสริมสวยจำนวน 200 คน - ตรวจประเมินตามเกณฑ์มาตรฐาน 1 ครั้ง/ปี	30,000		30,000	ร้อยละ 80 ของผู้ประกอบการสถานที่แต่งผมเสริมสวยผ่านเกณฑ์มาตรฐานฯ	สำนักงานสาธารณสุข งานสุขาภิบาล
3	พัฒนาศักยภาพผู้ประกอบการสถานที่จำหน่ายน้ำมัน (เสนอโดยชุมชนหน้าอุทยานสวรรค์)	เพื่อเสริมสร้างความรู้ให้ผู้ประกอบการสถานที่จำหน่ายน้ำมันภายในเขตเทศบาล	- จัดอบรมผู้ประกอบการสถานที่จำหน่ายน้ำมันจำนวน 60 คน - ตรวจประเมินตามเกณฑ์มาตรฐาน 1 ครั้ง/ปี	20,000		20,000	ร้อยละ 70 ของผู้ประกอบการสถานที่จำหน่ายน้ำมันผ่านเกณฑ์มาตรฐานฯ	สำนักงานสาธารณสุข งานสุขาภิบาล

1.4 แนวทางเสริมสร้าง สนับสนุน ระบบคุ้มครองผู้บริโภคด้านสุขภาพให้มีประสิทธิภาพ

ที่	โครงการ	วัตถุประสงค์	เป้าหมาย ผลผลิตของ โครงการ	งบประมาณและที่มา			ผลลัพธ์ที่คาดว่าจะได้รับ	หน่วยงานที่ รับผิดชอบ
				2553 (บาท)	2554 (บาท)	2555 (บาท)		
4	มหกรรมอาหารและของดีเมืองปากน้ำโพ (เสนอโดยชุมชนหน้าอุทยานสวรรค์)	เพื่อสร้างรายได้ให้กับผู้ประกอบการในท้องถิ่น และเพื่อสร้างสัมพันธ์อันดีระหว่างประชาชนกับเทศบาล	ผู้ประกอบการจำหน่ายอาหารจำนวน 60 ร้าน	100,000	100,000	100,000	ผู้ประกอบการมีรายได้มากขึ้นเกิดความสัมพันธ์อันดีระหว่างเทศบาลกับประชาชน	สำนักงานสาธารณสุข งานสุขภาพิบาล
5	พัฒนาตลาดสดน้ำซ้อย ในเขตเทศบาล (เสนอโดยชุมชนตลาดลาว)	เพื่อพัฒนาตลาดสดภายในเขตเทศบาลให้ผ่านเกณฑ์มาตรฐาน	- ตลาดสดในเขตเทศบาล ผ่านการประเมินด้วยความปลอดภัยของอาหารจำนวน 2 แห่ง - จัดอบรมผู้ประกอบการในตลาดสดจำนวน 1 ครั้ง - ตรวจสอบสารปนเปื้อน 3 เดือน/ครั้ง	100,000	100,000	100,000	ตลาดสดภายในเขตเทศบาลได้รับพัฒนาตามเกณฑ์มาตรฐานตลาดสดน้ำซ้อย ประชาชนได้บริโภคพืชผักที่ปราศจากสารเคมีปนเปื้อน	สำนักงานสาธารณสุข กลุ่มงานส่งเสริมสิ่งแวดล้อม
6	พัฒนาการจัดเก็บค่าธรรมเนียมใบอนุญาต	เพื่อปรับปรุงเร่งรัดการจัดเก็บค่าธรรมเนียมใบอนุญาตกิจการอันตรายให้เป็นไปตาม พรบ. และครอบคลุมในเขตเทศบาล	- ประชาสัมพันธ์การจัดเก็บค่าธรรมเนียมฯ - จัดทำของขำร่วยสำหรับผู้รับบริการจำนวน 3000 ชุด	100,000	100,000	100,000	- การจัดเก็บอัตราค่าธรรมเนียมใบอนุญาตประเภทต่างๆ เพิ่มขึ้นครอบคลุมเป็นไปตามเป้าหมาย	สำนักงานสาธารณสุข งานสุขภาพิบาล

1.4 แนวทางเสริมสร้าง สนับสนุน ระบบคุ้มครองผู้บริโภคด้านสุขภาพให้มีประสิทธิภาพ

ที่	โครงการ	วัตถุประสงค์	เป้าหมาย ผลผลิตของ โครงการ	งบประมาณและที่มา			ผลลัพธ์ที่คาดว่าจะได้รับ	หน่วยงานที่ รับผิดชอบ
				2553 (บาท)	2554 (บาท)	2555 (บาท)		
7	ปรับปรุงโรงฆ่าสัตว์ให้ได้มาตรฐาน (เสนอโดยชุมชนหน้าโรงเกลือ)	เพื่อพัฒนาโรงฆ่าสัตว์ให้ได้มาตรฐานและประชาชนได้บริโภคเนื้อสัตว์ที่สะอาดมีคุณภาพ	โรงฆ่าสัตว์มาตรฐานจำนวน 1 แห่ง		40,000,000 (เงินอุดหนุน)		ได้โรงฆ่าสัตว์มาตรฐาน 1 แห่ง	สำนักงานสาธารณสุขจังหวัด
8	พัฒนาศักยภาพผู้ประกอบการกิจการอันตรายตาม พรบ. สาธารณสุข	เพื่อเสริมสร้างความรู้แก่ผู้ประกอบการให้ดำเนินการตาม พรบ. สาธารณสุขและลดการร้องเรียน	80% ของตัวแทนผู้ประกอบการกิจการอันตรายแต่ละประเภทตาม พรบ. สาธารณสุข 2535		50,000	50,000	ผู้ประกอบการมีความรู้ด้านสุขาภิบาลในการประกอบกิจการประเภทต่างๆ และมีความรู้ด้านกฎหมายตาม พรบ. สาธารณสุข	สำนักงานสาธารณสุขจังหวัด
9	ปรับปรุงสุขาภิบาลตลาดสดเทศบาล (เสนอโดยชุมชนหน้าโรงเกลือ)	เพื่อพัฒนาตลาดสดให้ได้มาตรฐาน	ตลาดสดเทศบาล 1 แห่ง		50,000	50,000	ตลาดสดเทศบาลได้มาตรฐาน	สำนักงานสาธารณสุขจังหวัด
			งบประมาณเทศบาล	500,000	550,000	600,000		
			งบเงินอุดหนุน	-	40,000,000	-		

รายละเอียดโครงการพัฒนา
แผนพัฒนาสามปี (พ.ศ.2553 ถึง 2555)

เทศบาลนครนครสวรรค์

1. ยุทธศาสตร์ด้านการสาธารณสุขและสิ่งแวดล้อม

1.5 แนวทางส่งเสริม พัฒนา สร้างจิตสำนึกในการดูแลรักษาสิ่งแวดล้อมและการจัดการทรัพยากรธรรมชาติ เพื่อการป้องกันและลดปัญหามลพิษ

ที่	โครงการ	วัตถุประสงค์	เป้าหมาย ผลผลิตของ โครงการ	งบประมาณและที่มา			ผลลัพธ์ที่คาดว่าจะได้รับ	หน่วยงานที่ รับผิดชอบ
				2553 (บาท)	2554 (บาท)	2555 (บาท)		
1	เปิดทองหลังพระสืบสานแนวพระราชดำริ (เสนอโดยชุมชนเจ้าแม่ศรีจันทร์)	เพื่อพัฒนาแหล่งน้ำ ดินเกษตร พลังงานทดแทน ป่าและสิ่งแวดล้อม	1 แห่ง	700,000	700,000	700,000	มีการอนุรักษ์และรักษาสิ่งแวดล้อมให้มีความอุดมสมบูรณ์	สำนักงานช่าง
2	ศึกษาความเหมาะสมในการจัดเก็บและกำหนดค่าธรรมเนียมการบำบัดน้ำเสีย	เพื่อให้มีการจัดค่าธรรมเนียมการบำบัดน้ำเสียเพียงพอที่จะเดินระบบบำบัดน้ำเสียได้	รายงานผลการศึกษาความเหมาะสมและวิธีการจัดเก็บค่าธรรมเนียมการบำบัดน้ำเสีย 1 ชุด	2,000,000			มีรายงานการศึกษาความเหมาะสมในการกำหนดวิธีการจัดเก็บค่าธรรมเนียมการบำบัดน้ำเสียและวิธีการจัดเก็บที่ประชาชนยอมรับ	สำนักงานช่าง
3	จ่ายเงินชดเชยค่างานสิ่งก่อสร้างตามสัญญาแบบปรับราคาได้	เพื่อจ่ายเงินชดเชยค่างานก่อสร้างระบบรวบรวมและบำบัดน้ำเสียที่เป็นสัญญาปรับราคาได้	จ่ายเงินชดเชยค่างานก่อสร้างระบบรวบรวมและบำบัดน้ำเสียสำหรับการเบิกค่างานครั้งที่ 1 - 14 ของผู้รับจ้าง ตามสัดส่วนที่เทศบาลจ่ายเป็นเงินอุดหนุนสำหรับค่าก่อสร้าง 1 สัญญา	4,000,000			เพื่อให้เป็นไปตามข้อผูกพันของสัญญา	สำนักงานช่าง

1.5 แนวทางส่งเสริม พัฒนา สร้างจิตสำนึกในการดูแลรักษาสิ่งแวดล้อมและการจัดการทรัพยากรธรรมชาติ เพื่อการป้องกันและลดปัญหามลพิษ

ที่	โครงการ	วัตถุประสงค์	เป้าหมาย ผลผลิตของ โครงการ	งบประมาณและที่มา			ผลลัพธ์ที่คาดว่าจะได้รับ	หน่วยงานที่ รับผิดชอบ
				2553 (บาท)	2554 (บาท)	2555 (บาท)		
4	ปรับปรุงคุณภาพน้ำด้วยพืชน้ำ ภายในอุทยานสวรรค์	ปรับปรุงคุณภาพน้ำให้อยู่ ในสภาพที่เหมาะสมต่อ การดำรงชีวิตของสัตว์น้ำ	ก่อสร้างระบบปรับปรุงคุณภาพน้ำตามแนว ตลิ่งอุทยานสวรรค์ 1 ระบบ		1,900,000		คุณภาพน้ำในอุทยาน สวรรค์จะดีขึ้น	สำนักงานช่าง
5	ก่อสร้างศูนย์กำจัดขยะ มูลฝอยแบบครบวงจร	เพื่อให้ระบบจัดการขยะมูล ฝอยถูกต้องตามหลัก สุขาภิบาล	ก่อสร้างปรับปรุงศูนย์กำจัดขยะมูลฝอยที่ ตำบลบ้านมะเกลือจำนวน 1 แห่งตามผล การศึกษา		150,000,000 (เงินอุดหนุน)	150,000,000 (เงินอุดหนุน)	มีสถานที่กำจัดมูลฝอย ที่รองรับอนาคตได้ไม่ น้อยกว่า 20 ปี	สำนักงานช่าง
6	ก่อสร้างศูนย์กำจัดขยะ มูลฝอยแบบติดเชื้อ	เพื่อให้มีระบบจัดการขยะ มูลฝอยแบบติดเชื้ออย่าง ถูกหลักสุขาภิบาล	ก่อสร้างศูนย์กำจัดมูลฝอยแบบติดเชื้อที่ ตำบลบ้านมะเกลือ จำนวน 1 แห่ง		40,000,000 (เงินอุดหนุน)	40,000,000 (เงินอุดหนุน)	มีสถานที่จัดมูลฝอย แบบติดเชื้อของกลุ่ม พื้นที่นครสวรรค์และ พื้นที่ต่อเนื่อง	สำนักงานช่าง
7	ลดสภาวะโลกร้อนโดยอาศัย มาตรการบริหารจัดการด้าน ขยะมูลฝอย (เสนอโดย ชุมชนสะพานดำ)	- มีการคัดแยกขยะก่อน นำไปทิ้งถึงขยะของเทศบาล - ลดปริมาณขยะที่เกิด ภายในเขตเทศบาล - มีการนำกลับมาใช้ใหม่	ชุมชนในเขตเทศบาลจำนวน 8 แห่ง มีการ คัดแยกขยะ	100,000	100,000	100,000	มีการคัดแยกขยะก่อน นำไปทิ้งที่ถังขยะของ เทศบาล และปริมาณ ขยะลดลง	สำนักงาน สาธารณสุข งานบริการรักษา ความสะอาด

1.5 แนวทางส่งเสริม พัฒนา สร้างจิตสำนึกในการดูแลรักษาสิ่งแวดล้อมและการจัดการทรัพยากรธรรมชาติ เพื่อการป้องกันและลดปัญหามลพิษ

ที่	โครงการ	วัตถุประสงค์	เป้าหมาย ผลผลิตของ โครงการ	งบประมาณและที่มา			ผลลัพธ์ที่คาดว่าจะได้รับ	หน่วยงานที่ รับผิดชอบ
				2553 (บาท)	2554 (บาท)	2555 (บาท)		
8	จัดกิจกรรมค่ายเยาวชนขององค์กรปกครองส่วนท้องถิ่น (เสนอโดยชุมชนสถานีรถไฟ)	เพื่อปลูกจิตสำนึก และเผยแพร่ความรู้ ความเข้าใจ เกี่ยวกับการอนุรักษ์ทรัพยากรธรรมชาติและสิ่งแวดล้อมแก่เด็กและเยาวชน	จัดอบรม และทัศนศึกษา ตามแหล่งเรียนรู้ และแหล่งธรรมชาติ นักเรียนในสังกัดเทศบาลฯ จำนวน 120 คน	20,000 (เงินอุดหนุน)	20,000 (เงินอุดหนุน)	20,000 (เงินอุดหนุน)	เยาวชนมีความรู้ และสร้างจิตสำนึกในการอนุรักษ์ทรัพยากรธรรมชาติและสิ่งแวดล้อม	สำนักงานการศึกษา ฝ่ายกิจกรรมเด็กฯ
9	ลดภาวะโลกร้อน (เสนอโดยชุมชนยุวบัณฑิต)	เพื่อปลูกฝังให้เกิดความตระหนักในเรื่องการอนุรักษ์พลังงาน ทรัพยากร และสิ่งแวดล้อม	จัดกิจกรรมรณรงค์นักเรียนระดับ ป.6-ม.3 โรงเรียนในเขตเทศบาล จำนวน 1,250 คน	100,000	100,000	100,000	นักเรียนแกนนำมีความตระหนักในเรื่องการอนุรักษ์พลังงาน ทรัพยากรและสิ่งแวดล้อม	สำนักงานการศึกษา งานกิจกรรมเด็กฯ
10	ค่าจัดซื้อเตาเผาศพแบบปลอดมลพิษพร้อมติดตั้ง	เพื่อให้เป็นที่มาปณิกิจผู้เสียชีวิตและรักษาคุณภาพสิ่งแวดล้อมทางอากาศ	จัดซื้อเตาเผาแบบปลอดมลพิษ ปีละ 1 แห่ง ตามแบบแปลนรายละเอียดของเทศบาล	1,990,000	1,990,000	1,990,000	มีสถานที่มาปณิกิจระบบมาตรฐานไร้มลพิษในอากาศ	กองสวัสดิการ สังคม
11	ศึกษาความเหมาะสมการใช้พลังงานแสงอาทิตย์	เพื่อศึกษาความเหมาะสมในการนำพลังงานแสงอาทิตย์มาใช้เป็นพลังงานทดแทน	1 แห่ง		1,000,000		นำพลังงานแสงอาทิตย์มาใช้ได้อย่างคุ้มค่ากับการลงทุน	สำนักงานช่าง

1.5 แนวทางส่งเสริม พัฒนา สร้างจิตสำนึกในการดูแลรักษาสิ่งแวดล้อมและการจัดการทรัพยากรธรรมชาติ เพื่อการป้องกันและลดปัญหามลพิษ

ที่	โครงการ	วัตถุประสงค์	เป้าหมาย ผลผลิตของ โครงการ	งบประมาณและที่มา			ผลลัพธ์ที่คาดว่าจะได้รับ	หน่วยงานที่ รับผิดชอบ
				2553 (บาท)	2554 (บาท)	2555 (บาท)		
			งบประมาณเทศบาล	8,890,000	5,790,000	2,890,000		
			งบเงินอุดหนุน	20,000	190,020,000	190,020,000		

รายละเอียดโครงการพัฒนา
แผนพัฒนาสามปี (พ.ศ.2553 ถึง 2555)

เทศบาลนครนครสวรรค์

2. ยุทธศาสตร์ด้านการศึกษา ศาสนา วัฒนธรรมและนันทนาการ

2.1 แนวทางพัฒนาคุณภาพการจัดการเรียนรู้ และความเท่าเทียมกันทางการศึกษาของนักเรียนทุกระดับ

ที่	โครงการ	วัตถุประสงค์	เป้าหมาย ผลผลิตของ โครงการ	งบประมาณและที่มา			ผลลัพธ์ที่คาดว่าจะได้รับ	หน่วยงานที่ รับผิดชอบ
				2553 (บาท)	2554 (บาท)	2555 (บาท)		
1	เงินอุดหนุนสำหรับการจัดการศึกษา	เพื่อสนับสนุนส่งเสริมการศึกษาด้านบุคลากรส่งเสริมการศึกษาจัดหาอุปกรณ์ การศึกษาที่เพียงพอ และเอื้อต่อการพัฒนาการศึกษา และส่งเสริมการศึกษาทุกระดับให้มีคุณภาพและประสิทธิภาพ	อุดหนุนเป็นค่าเงินเดือน และค่าจ้างประจำอุดหนุนค่าใช้จ่ายการจัดกิจกรรมต่างๆของโรงเรียนสังกัดเทศบาล	226,765,500 (เงินอุดหนุน)			ครู และบุคลากรทางการศึกษาได้รับเงินเดือนและค่าจ้างที่พอเพียง โรงเรียนมีอุปกรณ์ครุภัณฑ์สำหรับการจัดการศึกษาที่เพียงพอการจัดการศึกษาภาคบังคับมีคุณภาพและประสิทธิภาพ	สำนักงานการศึกษา
			1. เงินเดือนพนักงานครู , พนักงานจ้างตามภารกิจ	88,280,200				
			2. ค่าตอบแทนหัวหน้าศูนย์ฯและผู้ดูแลศูนย์พัฒนาเด็กเล็กฯ	1,868,200				
			3. ค่าจ้างตำแหน่งภารโรง	2,332,500				

2.1 แนวทางพัฒนาคุณภาพการจัดการเรียนรู้ และความเท่าเทียมกันทางการศึกษาของนักเรียนทุกระดับ

ที่	โครงการ	วัตถุประสงค์	เป้าหมาย ผลผลิตของ โครงการ	งบประมาณและที่มา			ผลลัพธ์ที่คาดว่าจะได้รับ	หน่วยงานที่ รับผิดชอบ
				2553 (บาท)	2554 (บาท)	2555 (บาท)		
			4. เงินเพิ่มค่าครองชีพชั่วคราวของครู/ลูกจ้าง	1,299,000				
			5. เงินวิทยฐานะของครู และเงินเพิ่ม ค่าตอบแทนฯ	14,996,400				
			6. จัดทำหนังสือและเอกสารทางวิชาการ	40,000				
			8. ค่าเช่าอินเทอร์เน็ตความเร็วสูง	192,000				
			9. ปรับปรุงหลักสูตรสถานศึกษา	240,000				
			10. จัดซื้อเครื่องแบบนักเรียน 2 ชุด(ภาค บังคับ)	631,100				
			11. เครื่องกันหนาว (3 %)	20,700				
			12. ค่าใช้จ่ายในการจัดการศึกษาขั้นพื้นฐาน (ค่าวัสดุและครุภัณฑ์)	9,140,000				
			13. ค่าใช้จ่ายพัฒนาบุคลากรทางการศึกษา	560,000				
			14. รณรงค์ป้องกันยาเสพติด	20,000				
			15. แข่งขันกีฬานักเรียนเทศบาล					
			16. แข่งขันกีฬานักเรียนเทศบาลและการ ประกวดดุริยางค์					

2.1 แนวทางพัฒนาคุณภาพการจัดการเรียนรู้ และความเท่าเทียมกันทางการศึกษาของนักเรียนทุกระดับ

ที่	โครงการ	วัตถุประสงค์	เป้าหมาย ผลผลิตของ โครงการ	งบประมาณและที่มา			ผลลัพธ์ที่คาดว่าจะได้รับ	หน่วยงานที่ รับผิดชอบ
				2553 (บาท)	2554 (บาท)	2555 (บาท)		
			17. ส่งเสริมกิจกรรมพัฒนาเยาวชนศูนย์ เยาวชนเร็วออน	20,000				
			18. วัสดุการศึกษา (เด็กเร็วออน)	4,000				
			19. ค่าใช้จ่ายในการอบรมเจ้าหน้าที่และ วิทยากรแกนนำยาเสพติด	8,000				
			20. โครงการส่งเสริมการบริหารจัดการศึกษา โดยใช้โรงเรียนเป็นฐาน	1,040,000				
			21. แข่งขันคนเก่งของโรงเรียนท้องถิ่น					
			22. พัฒนาประสิทธิภาพการจัดการศึกษา ของท้องถิ่น					
			23. เงินอุดหนุนสำหรับสนับสนุนอาหารเสริม (นม)	9,288,100				
			23. เงินอุดหนุนสำหรับสนับสนุนอาหาร กลางวัน(อนุบาล-ป.6)	6,032,000				
			24. เงินอุดหนุนสำหรับสนับสนุนอาหาร กลางวัน (ศูนย์เด็กเล็ก)	431,200				
			25. เงินอุดหนุนสำหรับสนับสนุนศูนย์เด็กเล็ก	301,900				
			26. เงินอุดหนุนสำหรับการจัดการศึกษา อนุบาล/ป.1-ม.3/ ม.4-ม.6	88,280,200				

2.1 แนวทางพัฒนาคุณภาพการจัดการเรียนรู้ และความเท่าเทียมกันทางการศึกษาของนักเรียนทุกระดับ

ที่	โครงการ	วัตถุประสงค์	เป้าหมาย ผลผลิตของ โครงการ	งบประมาณและที่มา			ผลลัพธ์ที่คาดว่าจะได้รับ	หน่วยงานที่รับผิดชอบ
				2553 (บาท)	2554 (บาท)	2555 (บาท)		
			27. เงินอุดหนุนสำหรับสนับสนุนการบริหารสนามกีฬา	1,680,000				
			28. เงินทุนการศึกษา	40,000				
			29. โครงการอบรมสัมมนาผู้บริหารเทศบาลและครูอาสา	20,000				
2	สนับสนุนการจัดการศึกษาโดยไม่เสียค่าใช้จ่าย 15 ปี	เพื่อสนับสนุนการจัดการศึกษาให้แก่เด็กในสังกัดเทศบาล ให้มีคุณภาพ	นักเรียนสังกัดเทศบาลระดับก่อนประถมศึกษา-ระดับมัธยมศึกษาปีที่ 6 ทุกคน ดังนี้	11,932,942 (เงินอุดหนุน)			นักเรียนสังกัดเทศบาลฯ ได้รับการศึกษาอย่างมีคุณภาพโดยไม่เสียค่าใช้จ่าย	สำนักงานการศึกษา
			1.หนังสือเรียน					
			-ระดับก่อนประถมศึกษา	243,400				
			-ระดับประถมศึกษา	1,714,050				
			-ระดับมัธยมศึกษาตอนต้น	1,011,372				
			-ระดับมัธยมศึกษาตอนปลาย	97,370				
			2. อุปกรณ์การเรียน					
			-ระดับก่อนประถมศึกษา	243,400				
			-ระดับประถมศึกษา	1,485,510				
			-ระดับมัธยมศึกษาตอนต้น	682,920				
			-ระดับมัธยมศึกษาตอนปลาย	49,220				

2.1 แนวทางพัฒนาคุณภาพการจัดการเรียนรู้ และความเท่าเทียมกันทางการศึกษาของนักเรียนทุกระดับ

ที่	โครงการ	วัตถุประสงค์	เป้าหมาย ผลผลิตของ โครงการ	งบประมาณและที่มา			ผลลัพธ์ที่คาดว่าจะได้รับ	หน่วยงานที่ รับผิดชอบ
				2553 (บาท)	2554 (บาท)	2555 (บาท)		
			3. เครื่องแบบนักเรียน					
			-ระดับก่อนประถมศึกษา	365,100				
			-ระดับประถมศึกษา	1,371,240				
			-ระดับมัธยมศึกษาตอนต้น	731,700				
			-ระดับมัธยมศึกษาตอนปลาย	53,500				
			4. กิจกรรมพัฒนาผู้เรียน (วิชาการ / ICT/ลูก เสือฯ/ทัศนศึกษาดูงาน)					
			-ระดับก่อนประถมศึกษา	523,310				
			-ระดับประถมศึกษา	1,828,320				
			-ระดับมัธยมศึกษาตอนต้น	1,430,880				
			-ระดับมัธยมศึกษาตอนปลาย	101,650				
3	เงินอาหารกลางวันสำหรับ นักเรียนโรงเรียนสังกัด เทศบาล	เพื่อให้นักเรียนในสังกัด เทศบาลฯ ได้รับประทาน อาหารกลางวันอย่างทั่วถึง	- ระดับประถมศึกษา 40% (จำนวน 5,026 คน)	4,020,000			นักเรียนสังกัดเทศบาลฯ ได้รับประทานอาหาร กลางวันอย่างทั่วถึง	สำนักงานการศึกษา
			- ระดับมัธยมศึกษา 100% (จำนวน 1,733 คน)	3,466,000				

2.1 แนวทางพัฒนาคุณภาพการจัดการเรียนรู้ และความเท่าเทียมกันทางการศึกษาของนักเรียนทุกระดับ

ที่	โครงการ	วัตถุประสงค์	เป้าหมาย ผลผลิตของ โครงการ	งบประมาณและที่มา			ผลลัพธ์ที่คาดว่าจะได้รับ	หน่วยงานที่ รับผิดชอบ
				2553 (บาท)	2554 (บาท)	2555 (บาท)		
4	ส่งเสริมโรงเรียนในสังกัด เทศบาลฯ ผู้สังคมแห่งการ เรียนรู้ (เสนอโดยตัวแทน สถานศึกษา)	เพื่อส่งเสริมการจัด การศึกษาทุกระดับให้ได้ มาตรฐาน	นักเรียนสังกัดเทศบาลฯ ได้รับงบประมาณ สนับสนุนจัดกิจกรรมการเรียนการสอน (6,913 คน)	1,382,600	1,382,600	1,382,600	โรงเรียน และนักเรียนมี คุณภาพตามเกณฑ์ (สมศ.) และแผน ยุทธศาสตร์การจัด การศึกษาท้องถิ่น	สำนักงานการศึกษา ฝ่ายโรงเรียน
5	อบรมครูเพื่อพัฒนาความ เป็นมืออาชีพ (เสนอโดย ตัวแทนสถานศึกษา)	เพื่อพัฒนาพนักงานครู และบุคลากรทางการศึกษา มีแนวทาง วิธีการ และ เทคนิคที่หลากหลายใน การจัดกิจกรรมการเรียนรู้ และเพื่อให้ได้รับ ประสบการณ์ตรงจาก การศึกษาดูงานและนำมา ประยุกต์ใช้ในการเรียนการ สอน	จัดอบรมเชิงปฏิบัติการ ปีละ 2 ครั้ง - สัมมนาและทัศนศึกษาดูงาน ปีละ 1 ครั้ง ให้กับพนักงานครู และบุคลากรทางการ ศึกษา จำนวน 400 คน	1,500,000	1,500,000	1,500,000	พนักงานครู และ บุคลากรทางการศึกษา มีความเข้าใจ และมี แนวทางการจัดการ เรียนรู้อย่าง หลากหลายอย่าง ต่อเนื่อง และนักเรียนมี ผลสัมฤทธิ์ทางการ เรียนสูงขึ้น	สำนักงานการศึกษา ฝ่ายวิชาการ

2.1 แนวทางพัฒนาคุณภาพการจัดการเรียนรู้ และความเท่าเทียมกันทางการศึกษาของนักเรียนทุกระดับ

ที่	โครงการ	วัตถุประสงค์	เป้าหมาย ผลผลิตของ โครงการ	งบประมาณและที่มา			ผลลัพธ์ที่คาดว่าจะได้รับ	หน่วยงานที่ รับผิดชอบ
				2553 (บาท)	2554 (บาท)	2555 (บาท)		
6	ปฐมนิเทศผู้ปกครองนักเรียน (เสนอโดยตัวแทน สถานศึกษา)	เพื่อสร้างความสัมพันธ์อัน ดีระหว่างผู้บริหาร ผู้ปกครอง ครู - อาจารย์ สถานศึกษา ชุมชน เพื่อให้ ผู้ปกครองทราบนโยบาย และมีส่วนร่วมในการจัด การศึกษา	จัดประชุมผู้ปกครองนักเรียน ในระดับชั้น อนุบาล ประถม และมัธยม ปีละ 1 ครั้ง จำนวน 700 คน	60,000	60,000	60,000	ผู้ปกครองนักเรียน ทราบนโยบายและมี ส่วนร่วมในการ พัฒนาการจัด การศึกษาของ สถานศึกษา และ เทศบาลฯ	สำนักงานการศึกษา หน่วยศึกษานิเทศก์
7	คุณธรรมนำความรู้ เสริมสร้างปรัชญาเศรษฐกิจ พอเพียง (เสนอโดยตัวแทน สถานศึกษา)	เพื่อปลูกจิตสำนึกให้ นักเรียน มีการดำเนินชีวิต ตามหลักเศรษฐกิจพอเพียง มีคุณธรรม และจริยธรรม	จัดกิจกรรมเข้าค่ายคุณธรรม จริยธรรม ตาม แนวคิดเศรษฐกิจพอเพียง ให้กับนักเรียน ระดับชั้นมัธยมศึกษาปีที่ 1 จำนวน 2 คืน 3 วัน จำนวน 3 รุ่นๆละ 200 คน	200,000	200,000	200,000	นักเรียนสามารถ ดำเนินชีวิตตามหลัก เศรษฐกิจพอเพียง	สำนักงานการศึกษา หน่วยศึกษานิเทศก์
8	ประเมินคุณภาพการศึกษา ภายในสถานศึกษา ระดับ เทศบาลฯ และระดับกลุ่ม การศึกษาท้องถิ่นที่ 7	- เพื่อพัฒนาคุณภาพ การศึกษาในโรงเรียนสังกัด เทศบาลฯ และให้ การศึกษาได้มาตรฐาน - สามารถทราบผลการ ประเมินคุณภาพการ การศึกษา ระดับกลุ่ม การศึกษาท้องถิ่นที่ 7	ประเมินตนเอง ด้านปัจจัย กระบวนการ และผลผลิต ในโรงเรียนสังกัดเทศบาลฯ	20,000	20,000	20,000	ผู้บริหาร ครู และ นักเรียน มีการพัฒนา การศึกษาอย่างเป็น ระบบ มีคุณภาพได้ มาตรฐาน และ ผลสัมฤทธิ์ทางการ เรียนของนักเรียนสูงขึ้น	สำนักงานการศึกษา หน่วยศึกษานิเทศก์

2.1 แนวทางพัฒนาคุณภาพการจัดการเรียนรู้ และความเท่าเทียมกันทางการศึกษาของนักเรียนทุกระดับ

ที่	โครงการ	วัตถุประสงค์	เป้าหมาย ผลผลิตของ โครงการ	งบประมาณและที่มา			ผลลัพธ์ที่คาดว่าจะได้รับ	หน่วยงานที่ รับผิดชอบ
				2553 (บาท)	2554 (บาท)	2555 (บาท)		
9	จัดหาหนังสือและอุปกรณ์การเรียนให้นักเรียนระดับอนุบาลศึกษา ประถมศึกษา และมัธยมศึกษา	เพื่อจัดหาหนังสือและอุปกรณ์การเรียนให้แก่ นักเรียนทุกระดับชั้น ในโรงเรียนสังกัดเทศบาลฯ	นักเรียนทุกคน และทุกระดับชั้น ในโรงเรียน สังกัดเทศบาลฯ มีหนังสือเรียน ครบทุกกลุ่มสาระ (6,913 คน)	4,000,000	4,000,000	4,000,000	นักเรียนมีความพร้อม ด้านการเรียน และแบ่งเบาภาระผู้ปกครอง	สำนักงานการศึกษา หน่วยศึกษานิเทศก์
10	แข่งขันคนเก่ง ระดับเทศบาลกลุ่มการศึกษา ห้องถิ่นที่ 7 และระดับประเทศ	เพื่อคัดเลือกนักเรียนในสังกัดเทศบาลฯ เข้าแข่งขันในระดับเทศบาลกลุ่มการศึกษาห้องถิ่นที่ 7 และระดับประเทศ	จัดการสอบแข่งขันนักเรียนในสังกัดเทศบาล ทุกระดับชั้น 5 กลุ่มวิชา (ภาษาไทย ภาษาต่างประเทศ สังคมวิทยาศาสตร์ คณิตศาสตร์) จำนวน 360 คน	50,000	50,000	50,000	มีตัวแทนนักเรียนเข้าร่วมแข่งขัน ระดับเทศบาลกลุ่มการศึกษาห้องถิ่นที่ 7 และระดับประเทศ และสร้างชื่อเสียงให้กับเทศบาลฯ	สำนักงานการศึกษา หน่วยศึกษานิเทศก์
11	สัมมนาคณะกรรมการสถานศึกษาขั้นพื้นฐาน โรงเรียนสังกัดเทศบาลนคร นครสวรรค์ (เสนอโดยตัวแทนสถานศึกษา)	เพื่ออบรมให้ความรู้ ด้านการศึกษาตาม พรบ. การศึกษา พ.ศ.2546 และระดมความคิด ระดมทุน ในการพัฒนาการศึกษาของโรงเรียนสังกัดเทศบาลฯ	จัดอบรม สัมมนา และทัศนศึกษาดูงาน คณะกรรมการศึกษาขั้นพื้นฐานโรงเรียนในสังกัดเทศบาลฯ ทั้งใน และต่างประเทศ จำนวน 160 คน 1 ครั้ง/ปี	600,000	600,000	600,000	คณะกรรมการสถานศึกษามีความรู้ ความเข้าใจ เกี่ยวกับบทบาทหน้าที่ นโยบาย และมีส่วนร่วมในการจัดการศึกษา	สำนักงานการศึกษา ฝ่ายกิจการ โรงเรียนฯ

2.1 แนวทางพัฒนาคุณภาพการจัดการเรียนรู้ และความเท่าเทียมกันทางการศึกษาของนักเรียนทุกระดับ

ที่	โครงการ	วัตถุประสงค์	เป้าหมาย ผลผลิตของ โครงการ	งบประมาณและที่มา			ผลลัพธ์ที่คาดว่าจะได้รับ	หน่วยงานที่ รับผิดชอบ
				2553 (บาท)	2554 (บาท)	2555 (บาท)		
12	อุทยานการเรียนรู้เฉลิม พระเกียรติ 84 พรรษา พระบาทสมเด็จพระเจ้าอยู่หัว	เพื่อให้นักเรียน เยาวชน และประชาชนมีแหล่ง เรียนรู้และแหล่งค้นคว้า ข้อมูลที่มีความทันสมัย และหลากหลาย	จัดสร้างอาคาร 3 ชั้น และจัดหาเครื่องมือ อุปกรณ์สำหรับค้นคว้าหาความรู้ แก่นักเรียน เยาวชนและประชาชนทั่วไป จำนวน 1 แห่ง			100,000,000 (เงินอุดหนุน)	นักเรียน เยาวชนและ ประชาชนมีแหล่ง เรียนรู้และแหล่ง ค้นคว้าข้อมูลที่มีความ ทันสมัยและหลากหลาย	สำนักงานศึกษา หน่วยศึกษานิเทศก์
			งบประมาณเทศบาล	15,298,600	7,812,600	7,812,600		
			งบเงินอุดหนุน	238,698,442	-	100,000,000		

รายละเอียดโครงการพัฒนา
แผนพัฒนาสามปี (พ.ศ.2553 ถึง 2555)

เทศบาลนครนครสวรรค์

2. ยุทธศาสตร์ด้านการศึกษา ศาสนา วัฒนธรรมและนันทนาการ

2.2 แนวทางพัฒนาวิชาการและส่งเสริมการเรียนรู้ด้วยสื่ออิเล็กทรอนิกส์ (e-learning)

ที่	โครงการ	วัตถุประสงค์	เป้าหมาย ผลผลิตของ โครงการ	งบประมาณและที่มา			ผลลัพธ์ที่คาดว่าจะได้รับ	หน่วยงานที่ รับผิดชอบ
				2553 (บาท)	2554 (บาท)	2555 (บาท)		
1	จัดนิทรรศการผลงาน การศึกษาระดับท้องถิ่น ระดับกลุ่มการศึกษาท้องถิ่น ที่ 7 , 8 และระดับประเทศ (เสนอโดยชุมชนฟ้าใหม่)	เพื่อเผยแพร่ ประชาสัมพันธ์ ผลงานทางวิชาการ ของ พนักงานครู และนักเรียน โรงเรียนในสังกัดเทศบาลฯ	จัดการประกวดโครงงาน/กิจกรรมด้าน วิชาการตามกลุ่มสาระการเรียนรู้ การจัด ป้ายนิเทศ และการจัดแสดงผลงานทาง วิชาการของพนักงานครู และนักเรียน โรงเรียนในสังกัดเทศบาลฯ จำนวน 3 ครั้ง	1,200,000	1,200,000	1,200,000	พนักงานครู และ นักเรียนเป็นต้นแบบ ในการจัดกิจกรรมการ เรียนการสอนที่มี คุณภาพ ได้มาตรฐาน	สำนักงานการศึกษา ฝ่ายวิชาการ
2	จัดทำเอกสารเผยแพร่ ข่าวสารทางวิชาการ	เพื่อเป็นสื่อกลาง แลกเปลี่ยนความคิดเห็น ด้านวิชาการและเผยแพร่ งานวิชาการ	จัดทำเอกสารเผยแพร่ข่าวสารทางวิชาการ ปีละ 2 ครั้งๆละ 300 ฉบับ	60,000	60,000	60,000	ครูและบุคลากรทาง การศึกษาได้รับความรู้ ด้านวิชาการและ รับทราบข่าวสารทันต่อ เหตุการณ์	สำนักงานการศึกษา ฝ่ายวิชาการ
			งบประมาณเทศบาล	1,260,000	1,260,000	1,260,000		
			งบเงินอุดหนุน	-	-	-		

รายละเอียดโครงการพัฒนา
แผนพัฒนาสามปี (พ.ศ.2553 ถึง 2555)

เทศบาลนครนครสวรรค์

2. ยุทธศาสตร์ด้านการศึกษา ศาสนา วัฒนธรรมและนันทนาการ

2.3 แนวทางพัฒนาส่งเสริมให้นักเรียนสื่อสารได้ 3 ภาษา

ที่	โครงการ	วัตถุประสงค์	เป้าหมาย ผลผลิตของ โครงการ	งบประมาณและที่มา			ผลลัพธ์ที่คาดว่าจะได้รับ	หน่วยงานที่ รับผิดชอบ
				2553 (บาท)	2554 (บาท)	2555 (บาท)		
1	พัฒนาศักยภาพในการจัดกิจกรรมเรียนรู้ 3 ภาษา (ภาษาไทย,ภาษาจีน,ภาษาอังกฤษ) (เสนอโดยชุมชนพระบางมงคล)	เพื่อให้นักเรียนในสังกัดเทศบาล พนักงานครู บุคลากรทางการศึกษา พนักงานเทศบาล และชุมชนในเขตเทศบาล ได้รับการเสริมทักษะการพูด ฟัง อ่าน เขียนทั้ง 3 ภาษา และเพิ่มความสามารถในการจัดการเรียนรู้ให้กับครูผู้สอน	นักเรียนในสังกัดเทศบาล ที่เข้าร่วมกิจกรรมเสริมทักษะ ทั้ง 3 ภาษา จำนวน 2 รุ่นๆละ 120 คน -อบรม และฝึกทักษะพนักงานครู บุคลากรทางการศึกษา พนักงานเทศบาล และผู้สนใจ สัปดาห์ละ 3 วัน จำนวน 60 คน		160,000		นักเรียน พนักงานครู บุคลากรทางการศึกษา สามารถจัดการเรียนรู้ได้อย่างมีประสิทธิภาพ	สำนักงานการศึกษา หน่วยศึกษานิเทศก์
2	พัฒนาการจัดการเรียนการสอนระดับมัธยมศึกษาเข้าสู่ระบบนานาชาติ	เพื่อพัฒนานักเรียนระดับมัธยมศึกษาโรงเรียนสังกัดเทศบาล ให้มีคุณภาพ	1 โรงเรียน จำนวน 180 คน ผู้ปกครอง มีความพึงพอใจ ร้อยละ 60%		10,000,000	7,000,000	นักเรียนมีมาตรฐานทางการศึกษาที่ดี	สำนักงานการศึกษา หน่วยศึกษานิเทศก์
			งบประมาณเทศบาล	-	10,160,000	7,000,000		
			งบเงินอุดหนุน	-	-	-		

รายละเอียดโครงการพัฒนา
แผนพัฒนาสามปี (พ.ศ.2553 ถึง 2555)

เทศบาลนครนครสวรรค์

2. ยุทธศาสตร์ด้านการศึกษา ศาสนา วัฒนธรรมและนันทนาการ

2.4 แนวทางส่งเสริม สนับสนุนให้เด็ก เยาวชน และประชาชน มีความรู้ความสามารถ เป็นเลิศทางด้านกีฬา ดนตรี และนันทนาการ

ที่	โครงการ	วัตถุประสงค์	เป้าหมาย ผลผลิตของ โครงการ	งบประมาณและที่มา			ผลลัพธ์ที่คาดว่าจะได้รับ	หน่วยงานที่ รับผิดชอบ
				2553 (บาท)	2554 (บาท)	2555 (บาท)		
1	พัฒนานักเรียนด้านกีฬา กรีฑาและดนตรีสู่ความเป็นเลิศ (เสนอโดยชุมชนฟ้าใหม่)	เพื่อคัดเลือกนักเรียนเป็นตัวแทนเทศบาลในการแข่งขันกีฬา กรีฑา และดนตรี ระดับจังหวัด ภาค เขต ประเทศ และระดับชาติ เพื่อเพิ่มทักษะความรู้ด้านกีฬา กรีฑา และดนตรีในระดับที่สูงขึ้น	ฝึกซ้อม เทคนิค และทักษะ กีฬา กรีฑา และดนตรี กลุ่มโรงเรียนสังกัดเทศบาลฯ ทุกระดับการแข่งขัน (1.จัดกีฬากลุ่ม 2.ร่วมกีฬา นักเรียนเทศบาลและเมืองพัทธยา ภาคและประเทศ 3.ร่วมกีฬานักเรียนนักศึกษาจังหวัดฯ 4.ฝึกซ้อมนักกีฬาและกรีฑา 5.จัดกีฬายกน้ำหนัก 6.ร่วมแข่งขันกีฬา)	2,500,000	2,500,000	2,500,000	นักเรียน มีเทคนิค ทักษะในด้านกีฬา กรีฑา และดนตรี	สำนักงานการศึกษา ฝ่ายกิจกรรมเด็กฯ
2	แข่งขันกีฬาอนุบาล (เสนอโดยโรงเรียนลาซาลไฮดรวิ, ชุมชนสถานีรถไฟ)	เพื่อส่งเสริมพัฒนาการทางด้านร่างกาย จิตใจ อารมณ์ และสุขภาพพลานามัยสมบูรณ์แข็งแรง	จัดการแข่งขันกีฬา กรีฑานักเรียนระดับชั้นอนุบาล โรงเรียนในเขตเทศบาล 1 ครั้ง	300,000	300,000	300,000	นักเรียนระดับชั้นอนุบาล มีพัฒนาการทางด้านร่างกาย จิตใจ อารมณ์ สุขภาพแข็งแรง จิตใจร่าเริง แจ่มใส	สำนักงานการศึกษา ฝ่ายกิจกรรมเด็กฯ

2.4 แนวทางส่งเสริม สนับสนุนให้เด็ก เยาวชน และประชาชน มีความรู้ความสามารถ เป็นเลิศทางด้านกีฬา ดนตรี และนันทนาการ

ที่	โครงการ	วัตถุประสงค์	เป้าหมาย ผลผลิตของ โครงการ	งบประมาณและที่มา			ผลลัพธ์ที่คาดว่าจะได้รับ	หน่วยงานที่ รับผิดชอบ
				2553 (บาท)	2554 (บาท)	2555 (บาท)		
3	ส่งเสริมการแข่งขันกีฬาใน เขตเทศบาลนครนครสวรรค์ (เสนอโดยผู้แทนสถานศึกษา)	เพื่อส่งเสริมให้เด็ก เยาวชน และประชาชน ในการ พัฒนามาตรฐานของกีฬา และเล่นกีฬาเพื่อสุขภาพ	จัดการแข่งขันกีฬาในเขตเทศบาล	2,000,000	2,000,000	2,000,000	เด็ก เยาวชนและ ประชาชน มีมาตรฐาน ทางด้านกีฬาสูงขึ้นและ ชนะเลิศการแข่งขันใน ระดับต่างๆมากขึ้น	สำนักงานการศึกษา ฝ่ายกิจกรรมเด็กฯ
4	วันเด็กแห่งชาติ (เสนอโดย ชุมชนตลาดใต้)	เพื่อให้เด็กและเยาวชน ตระหนักถึงหน้าที่ของ ตนเอง ได้เข้าร่วมกิจกรรม และความบันเทิงต่างๆ	จัดกิจกรรมวันเด็กแห่งชาติ นักเรียนในสังกัด เทศบาลฯ จำนวน 1 ครั้ง	500,000	500,000	500,000	เด็กและเยาวชน เข้าใจ บทบาทหน้าที่ตนเอง กล้าแสดงออก และ ได้รับความบันเทิง	สำนักงานการศึกษา ฝ่ายกิจกรรมเด็กฯ
5	ดนตรีเพื่อประชาชน (เสนอโดยชุมชนเขาโกรก พม่า,วิทยาลัยเทคนิค นครสวรรค์)	เพื่อให้เด็ก เยาวชน และ ประชาชน ได้รับความสุขใช้ เวลาว่างให้เกิดประโยชน์ และห่างไกลยาเสพติด	จัดแสดงดนตรี ประกวดร้องเพลง ประกวด วงดนตรี ประกวดเต้นเซอร์ ประกวดลิปซิง 1 ครั้ง	100,000	100,000	100,000	เด็ก เยาวชน และ ประชาชน ได้รับ ความสุข ใช้เวลาว่างให้ เกิดประโยชน์ กล้า แสดงออก และห่างไกล ยาเสพติด	สำนักงานการศึกษา ฝ่ายกิจกรรมเด็กฯ

2.4 แนวทางส่งเสริม สนับสนุนให้เด็ก เยาวชน และประชาชน มีความรู้ความสามารถ เป็นเลิศทางด้านกีฬา ดนตรี และนันทนาการ

ที่	โครงการ	วัตถุประสงค์	เป้าหมาย ผลผลิตของ โครงการ	งบประมาณและที่มา			ผลลัพธ์ที่คาดว่าจะได้รับ	หน่วยงานที่ รับผิดชอบ
				2553 (บาท)	2554 (บาท)	2555 (บาท)		
6	เงินสนับสนุนเจ้าภาพในการแข่งขันกีฬานักเรียนองค์กรปกครองส่วนท้องถิ่นรอบคัดเลือก (ระดับภาคเหนือ) และการแข่งขันกีฬาเทศบาลสัมพันธ์	เพื่อจ่ายเป็นค่าช่วยเหลือเจ้าภาพในการจัดการแข่งขันกีฬานักเรียนองค์กรปกครองส่วนท้องถิ่นรอบคัดเลือก (ระดับภาคเหนือ) และจัดการแข่งขันกีฬาเทศบาลสัมพันธ์	ค่าช่วยเหลือเจ้าภาพในการจัดการแข่งขันกีฬานักเรียนองค์กรปกครองส่วนท้องถิ่นและจัดการแข่งขันกีฬาเทศบาลสัมพันธ์	40,000	40,000	40,000	การจัดการแข่งขันเป็นไปด้วยความเรียบร้อย บรรลุวัตถุประสงค์	สำนักงานการศึกษา
7	สนับสนุนการจัดการแข่งขันกีฬาและการออกกำลังกาย จังหวัดนครสวรรค์	เพื่อส่งเสริมให้เด็ก เยาวชน และประชาชนในการพัฒนามาตรฐานของนักเรียน และเล่นกีฬาเพื่อสุขภาพนักเรียน เยาวชน และประชาชนสู่ความเป็นเลิศ	สนับสนุนค่าใช้จ่ายการจัดการแข่งขันกีฬาของสมาคมกีฬาจังหวัดนครสวรรค์และการออกกำลังกายในเขตเทศบาล	6,000,000	6,000,000	6,000,000	เด็ก เยาวชนและประชาชน มีมาตรฐานทางด้านกีฬาสูงขึ้นและชนะเลิศการแข่งขันในระดับต่างๆมากขึ้น	สำนักงานการศึกษา ฝ่ายกิจกรรมเด็กฯ

2.4 แนวทางส่งเสริม สนับสนุนให้เด็ก เยาวชน และประชาชน มีความรู้ความสามารถ เป็นเลิศทางด้านกีฬา ดนตรี และนันทนาการ

ที่	โครงการ	วัตถุประสงค์	เป้าหมาย ผลผลิตของ โครงการ	งบประมาณและที่มา			ผลลัพธ์ที่คาดว่าจะได้รับ	หน่วยงานที่ รับผิดชอบ
				2553 (บาท)	2554 (บาท)	2555 (บาท)		
8	สนับสนุนงานศิลป หัตถกรรมนักเรียนภาคเหนือ ปี 2552 (สำนักงานเขต พื้นที่การศึกษานครสวรรค์ เขต 1)	1.เพื่อให้นักเรียนได้ แสดงออกถึง ความสามารถด้านวิชาการ และวิชาชีพ 2. จัดเวทีแลกเปลี่ยน เรียนรู้และนำเสนอผลงาน นักเรียน ครูและบุคลากร ทางการศึกษา	สนับสนุนงบประมาณการจัดงานศิลป หัตถกรรมนักเรียนภาคเหนือ ปี 2552 1 ครั้ง	100,000			นักเรียนได้แสดงออก ถึงความสามารถด้าน วิชาการและวิชาชีพ ได้ มีเวทีแลกเปลี่ยนเรียนรู้ และนำเสนอผลงาน	หน่วยศึกษานิเทศก์
9	ชุมชนสัมพันธ์ในเขตเทศบาล (เสนอโดยชุมชนบางเขารัก กันจริง)	เพื่อให้เด็ก เยาวชนและ ประชาชนมีสุขภาพ พลานามัยและสร้าง สามัคคีในชุมชน	จัดการแข่งกีฬาและกิจกรรมนันทนาการ ระหว่างชุมชนในเขตเทศบาล ประมาณ 7,360 คน ให้กับเด็ก เยาวชนและประชาชน	2,000,000	2,000,000	2,000,000	เด็ก เยาวชน ผู้สูงอายุ และประชาชนได้มีส่วน ร่วมในการออกกำลังกาย กายร่วมกันทำให้ สุขภาพพลานามัย แข็งแรงและทำให้เด็ก และเยาวชนห่างไกล จากยาเสพติด	กองสวัสดิการ สังคม
			งบประมาณเทศบาล	13,540,000	13,440,000	13,440,000		
			งบเงินอุดหนุน	-	-	-		

รายละเอียดโครงการพัฒนา
แผนพัฒนาสามปี (พ.ศ.2553 ถึง 2555)

เทศบาลนครนครสวรรค์

2. ยุทธศาสตร์ด้านการศึกษา ศาสนา วัฒนธรรมและนันทนาการ

2.5 แนวทางส่งเสริม สนับสนุนด้านศาสนา ศิลปวัฒนธรรม ประเพณี ภูมิปัญญาท้องถิ่นกิจกรรมพระราชพิธี รัฐพิธี และการท่องเที่ยว

ที่	โครงการ	วัตถุประสงค์	เป้าหมาย ผลผลิตของ โครงการ	งบประมาณและที่มา			ผลลัพธ์ที่คาดว่าจะได้รับ	หน่วยงานที่ รับผิดชอบ
				2553 (บาท)	2554 (บาท)	2555 (บาท)		
1	1 วัน 9 มงคลต้นน้ำ เจ้าพระยา (เสนอโดยชุมชน หลวงปู่เท้า)	เพื่อเป็นการส่งเสริมการ ท่องเที่ยวภายในจังหวัด	ประชาชนได้กราบไหว้สิ่งศักดิ์สิทธิ์ของ จังหวัดนครสวรรค์ 7 วัด 2 ศาลเจ้า จำนวน 4 ครั้ง	160,000	160,000	160,000	เพื่อให้ประชาชนได้ กราบไหว้สิ่งศักดิ์สิทธิ์ ของจังหวัดนครสวรรค์	งานส่งเสริมการ ท่องเที่ยว
2	ถนนคนเดิน (เสนอโดย ชุมชนป้อมหนึ่ง)	เพื่อเป็นการส่งเสริมการ ท่องเที่ยวและกระตุ้น เศรษฐกิจ	จัดกิจกรรมถนนคนเดิน จำนวน 13 ครั้ง	400,000	400,000	400,000	มีการจับจ่ายใช้สอย มากขึ้นและเกิดกระแส เงินหมุนเวียนในระบบ เศรษฐกิจ	งานส่งเสริมการ ท่องเที่ยว
3	จัดงานวันครู (เสนอโดย ตัวแทนสถานศึกษา)	เพื่อให้พนักงานครู และ บุคลากรทางการศึกษา ได้ รำลึกถึงบูรพคณาจารย์ และมีจิตวิญญาณ ความ ศรัทธา ในวิชาชีพครู	จัดกิจกรรมวันครู พนักงานครู และบุคลากร ทางการศึกษา ในสังกัดเทศบาลฯ จำนวน 400 คน	100,000	100,000	100,000	ครูสังกัดเทศบาลแสดง ตัวเป็นแบบอย่างที่ดี และเป็นที่ยอมรับใน สังคม	สำนักการศึกษา ฝ่ายส่งเสริม ศาสนาฯ

2.5 แนวทางส่งเสริม สนับสนุนด้านศาสนา ศิลปวัฒนธรรม ประเพณี ภูมิปัญญาท้องถิ่นกิจกรรมพระราชพิธี รัฐพิธี และการท่องเที่ยว

ที่	โครงการ	วัตถุประสงค์	เป้าหมาย ผลผลิตของ โครงการ	งบประมาณและที่มา			ผลลัพธ์ที่คาดว่าจะได้รับ	หน่วยงานที่ รับผิดชอบ
				2553 (บาท)	2554 (บาท)	2555 (บาท)		
4	สนับสนุน ส่งเสริม งานรัฐพิธี ราชพิธี และงานประเพณี ท้องถิ่น (เสนอโดยตัวแทน สมาชิกสภาเทศบาล)	เพื่ออนุรักษ์ประเพณี ส่งเสริมศิลปวัฒนธรรมอัน ดีงาม และส่งเสริมการมี ส่วนร่วมของประชาชน ตลอดจนการเฉลิมพระ เกียรติพระบาทสมเด็จพระ เจ้าอยู่หัว สมเด็จพระนาง เจ้าพระบรมราชินีนาถ และพระบรมวงศานุวงศ์	จัด/ร่วมงานวันขึ้นปีใหม่ วันสงกรานต์ วันลอยกระทง แห่เทียนจำนำพรรษา งานเฉลิมพระเกียรติเนื่องในวโรกาสเฉลิม พระชนมพรรษา 5 ธันวาคมหาราช งานเฉลิม พระเกียรติสมเด็จพระนางเจ้าสิริกิติ์ พระบรมราชินีนาถ เนื่องในวโรกาสวันเฉลิม พระชนมพรรษา 12 สิงหาคมหาราชินี ค่าใช้จ่ายในการรับเสด็จฯ	1,200,000	1,200,000	1,200,000	ประชาชน ภาคเอกชน และหน่วยงานราชการ ในจังหวัดนครสวรรค์ และจังหวัดใกล้เคียง เข้ามามีส่วนร่วม	สำนักงานการศึกษา ฝ่ายส่งเสริม ศาสนาฯ
5	อบรมลูกเสือจรรยา (เสนอ โดยชุมชนตลาดลาว)	เพื่อให้ลูกเสือ เนตรนารี และยุวกาชาด มีความรู้ เกี่ยวกับกฎจรรยา และ สามารถนำความรู้ไปใช้ใน โรงเรียน และชีวิตประจำวัน ได้	จัดอบรมลูกเสือ เนตรนารี และยุวกาชาด ใน สังกัดเทศบาลฯ จำนวน 160 คน	100,000	100,000	100,000	ลูกเสือ เนตรนารี และ ยุวกาชาด นำความรู้ เรื่องกฎจรรยา ไปใช้ใน ชีวิตประจำวันได้ถูกต้อง	สำนักงานการศึกษา ฝ่ายกิจการนักเรียน

2.5 แนวทางส่งเสริม สนับสนุนด้านศาสนา ศิลปวัฒนธรรม ประเพณี ภูมิปัญญาท้องถิ่นกิจกรรมพระราชพิธี รัฐพิธี และการท่องเที่ยว

ที่	โครงการ	วัตถุประสงค์	เป้าหมาย ผลผลิตของ โครงการ	งบประมาณและที่มา			ผลลัพธ์ที่คาดว่าจะได้รับ	หน่วยงานที่ รับผิดชอบ
				2553 (บาท)	2554 (บาท)	2555 (บาท)		
6	ส่งเสริมกิจกรรมชุมชน (เสนอโดยชุมชนหนองปลา แห้ง)	เพื่อให้เด็ก เยาวชนและ ประชาชนในชุมชนได้มี โอกาสจัดกิจกรรมร่วมกัน เพื่อให้เกิดความรักความ สามัคคี	ประมาณ 18,000 คน	3,000,000	3,000,000	3,000,000	เด็ก เยาวชนและ ประชาชนในชุมชนได้มี โอกาสจัดกิจกรรม ร่วมกัน สืบทอด ประเพณีอันดีงาม สนุกสนานร่วมกัน เกิด ความรักความสามัคคี	กองสวัสดิการ สังคม
7	อบรมจริยธรรมในชุมชน และทัศนศึกษาดูงาน (เสนอ โดยชุมชนดาวดึงส์พัฒนา)	เพื่อให้ประชาชนในชุมชน ตระหนักในหลักคำสอน ของพุทธศาสนา	ประมาณ 448 คน	350,000	350,000	350,000	ประชาชนในชุมชนได้ นำหลักคำสอนของ พุทธศาสนามาใช้ ในชีวิตประจำวันและ หน้าที่การงาน ประชาชนห่างไกลจาก อบายมุข	กองสวัสดิการ สังคม
			งบประมาณเทศบาล	5,310,000	5,310,000	5,310,000		
			งบเงินอุดหนุน	-	-	-		

รายละเอียดโครงการพัฒนา
แผนพัฒนาสามปี (พ.ศ.2553 ถึง 2555)

เทศบาลนครนครสวรรค์

2. ยุทธศาสตร์ด้านการศึกษา ศาสนา วัฒนธรรมและนันทนาการ

2.6 แนวทางส่งเสริม สนับสนุนเด็ก เยาวชน และประชาชน รู้จักใช้เวลาว่างให้เป็นประโยชน์

ที่	โครงการ	วัตถุประสงค์	เป้าหมาย ผลผลิตของ โครงการ	งบประมาณและที่มา			ผลลัพธ์ที่คาดว่าจะได้รับ	หน่วยงานที่ รับผิดชอบ
				2553 (บาท)	2554 (บาท)	2555 (บาท)		
1	จัดกิจกรรมวันเยาวชน (เสนอโดยชุมชนตลาดลาว)	เพื่อให้เยาวชนได้ตระหนักถึงบทบาทหน้าที่ของตนต่อชุมชน สังคม และสิ่งแวดล้อม	จัดกิจกรรมรักษาความสะอาด สาธารณประโยชน์ ปลูกต้นไม้ และพัฒนาสิ่งแวดล้อม จัดบอร์ดนิทรรศการ โรงเรียนในสังกัดเทศบาลฯ วัด และชุมชน 1 ครั้ง	40,000	40,000	40,000	เยาวชน ได้เห็นคุณค่าของพลังเยาวชนที่มีต่อสังคมมีจิตสำนึกในการรักษาสีเขียวสิ่งแวดล้อม	สำนักงานการศึกษา ฝ่ายกิจกรรมเด็กฯ
2	ส่งเสริมการเรียนรู้สำหรับเด็กนอกระบบ (เสนอโดยตัวแทนสถานศึกษา)	เพื่อส่งเสริมและสนับสนุนกิจกรรมเด็กด้วยโอกาสในชุมชนให้มีพัฒนาการทางด้านร่างกาย อารมณ์ สังคมและสติปัญญา	จัดโครงการ/กิจกรรม อย่างน้อย 2 กิจกรรม จำนวน 50 คน	30,000	30,000	30,000	เด็กด้วยโอกาสในชุมชน มีพัฒนาการด้านร่างกาย อารมณ์ สังคมและสติปัญญา ดีขึ้น	สำนักงานการศึกษา ฝ่ายการศึกษา นอกระบบฯ
3	ส่งเสริมกิจกรรมเด็กและเยาวชนในเขตเทศบาล (เสนอโดยชุมชนหน้าโรงเกลือ)	เพื่อให้เด็กและเยาวชนในชุมชนได้ใช้เวลาว่างให้เป็นประโยชน์ในทางสร้างสรรค์ห่างไกลจากอบายมุข	จัดอบรม และจัดกิจกรรมจำนวนปีละประมาณ 6,400 คน	700,000	700,000	700,000	เด็กและเยาวชนในชุมชนได้ใช้เวลาว่างให้เป็นประโยชน์ในทางสร้างสรรค์ห่างไกลจากอบายมุข	กองสวัสดิการ สังคม

2.6 แนวทางส่งเสริม สนับสนุนเด็ก เยาวชน และประชาชน รู้จักใช้เวลาว่างให้เป็นประโยชน์

ที่	โครงการ	วัตถุประสงค์	เป้าหมาย ผลผลิตของ โครงการ	งบประมาณและที่มา			ผลลัพธ์ที่คาดว่าจะได้รับ	หน่วยงานที่ รับผิดชอบ
				2553 (บาท)	2554 (บาท)	2555 (บาท)		
4	จัดกิจกรรมเด็กเล็กและส่งเสริมศูนย์พัฒนาเด็กเล็ก (เสนอโดยชุมชนวัดพรหม)	เพื่อส่งเสริมและสนับสนุนกิจกรรมเด็กเล็กในศูนย์พัฒนาเด็กเล็กในชุมชนให้มีพัฒนาการทางด้านร่างกาย อารมณ์สังคมและสติปัญญา	ศูนย์พัฒนาเด็กเล็กจำนวน 4 ศูนย์ฯ จำนวนเด็ก 260 คน	200,000	200,000	200,000	เด็กเล็กในศูนย์พัฒนาเด็กเล็กมีการพัฒนาการทางด้านร่างกาย อารมณ์สังคมและสติปัญญา	สำนักงานการศึกษา กองสวัสดิการฯ
			งบประมาณเทศบาล	970,000	970,000	970,000		
			งบเงินอุดหนุน	-	-	-		

รายละเอียดโครงการพัฒนา
แผนพัฒนาสามปี (พ.ศ.2553 ถึง 2555)

เทศบาลนครนครสวรรค์

3. ยุทธศาสตร์ด้านสวัสดิการสังคมและชุมชน

3.1 แนวทางส่งเสริม และสนับสนุน การแก้ไขปัญหาความยากจน

ที่	โครงการ	วัตถุประสงค์	เป้าหมาย ผลผลิตของ โครงการ	งบประมาณและที่มา			ผลลัพธ์ที่คาดว่าจะได้รับ	หน่วยงานที่ รับผิดชอบ
				2553 (บาท)	2554 (บาท)	2555 (บาท)		
1	ส่งเสริมอาชีพประชาชน (เสนอโดยชุมชนยุวบัณฑิต)	เพื่อให้ประชาชนมีรายได้ เพิ่มให้ครอบครัวและ ชุมชนและแก้ปัญหาค่า ว่างงานของประชาชน	จัดฝึกอบรมอาชีพจำนวน 250 คน	500,000	500,000	500,000	1. ลดปัญหาการ ว่างงานชุมชนมีความ เข้มแข็งพึ่งตนเองได้ 2. ผู้เข้ารับการอบรมมี อาชีพเสริมและรายได้ เพิ่มขึ้น	กองสวัสดิการ สังคม
2	ส่งเสริมผลิตภัณฑ์ลานค้า ชุมชน หนึ่งชุมชนหนึ่ง ผลิตภัณฑ์ (เสนอโดยชุมชน วิมานลอย)	เพื่อส่งเสริมสนับสนุนการ สร้างรายได้ และการ พัฒนาผลิตภัณฑ์ให้มี คุณภาพของสมาชิกใน ชุมชน	จัดศูนย์จำหน่ายสินค้าในและนอกอาคาร สำนักงานเทศบาลพร้อมจัดกิจกรรมเพื่อ สนับสนุนการจำหน่ายสินค้าให้กับประชาชน จำนวน 1 ครั้ง	1,000,000	1,000,000	1,000,000	กลุ่มอาชีพในเขต ชุมชนมีรายได้เพิ่มขึ้น และมีการพัฒนา ผลิตภัณฑ์ให้มี คุณภาพมีมาตรฐาน และเป็นที่ต้องการของ ตลาด	กองสวัสดิการ สังคม

3.1 แนวทางส่งเสริม และสนับสนุน การแก้ไขปัญหาความยากจน

ที่	โครงการ	วัตถุประสงค์	เป้าหมาย ผลผลิตของ โครงการ	งบประมาณและที่มา			ผลลัพธ์ที่คาดว่าจะได้รับ	หน่วยงานที่ รับผิดชอบ
				2553 (บาท)	2554 (บาท)	2555 (บาท)		
3	อบรมสัมมนาและทัศนศึกษาดูงานคณะกรรมการและสมาชิกกลุ่มออมทรัพย์ (เสนอโดยชุมชนข้าง พ.ว.น.)	เพื่อส่งเสริมและพัฒนาแลกเปลี่ยนทัศนคติประสบการณ์ทำงานประสานให้เกิดความร่วมมือกับกลไกท้องถิ่นกลุ่มออมทรัพย์และหน่วยงานที่เกี่ยวข้อง	มีการจัดอบรมสัมมนา จำนวน 300 คน	300,000	300,000	300,000	พัฒนาแลกเปลี่ยนทัศนคติประสบการณ์ทำงานประสานให้เกิดความร่วมมือกับกลไกท้องถิ่นกลุ่มออมทรัพย์และหน่วยงานที่เกี่ยวข้องมากยิ่งขึ้น	กองสวัสดิการสังคม
4	แก้ไขปัญหาความยากจน (เสนอโดยชุมชนหิมพานต์)	เพื่อส่งเสริม และสนับสนุนการแก้ไขปัญหาความยากจนของประชาชนและช่วยเหลือผู้ด้อยโอกาสโดยการซ่อมแซมหรือสร้างที่อยู่อาศัยให้	ประชาชนในเขตเทศบาล จำนวน 200 คน และซ่อมแซมหรือสร้างบ้านจำนวน 1 หลัง	400,000	400,000	400,000	1. ประชาชนมีรายได้เพิ่มขึ้น 2. ผู้ด้อยโอกาสมีที่อยู่อาศัยที่มั่นคง	กองสวัสดิการสังคม

3.1 แนวทางส่งเสริม และสนับสนุน การแก้ไขปัญหาความยากจน

ที่	โครงการ	วัตถุประสงค์	เป้าหมาย ผลผลิตของ โครงการ	งบประมาณและที่มา			ผลลัพธ์ที่คาดว่าจะได้รับ	หน่วยงานที่ รับผิดชอบ
				2553 (บาท)	2554 (บาท)	2555 (บาท)		
5	ฝึกอบรม เรียนรู้และดำเนินชีวิตตามแนวปรัชญาเศรษฐกิจพอเพียง และทัศนศึกษาดูงาน (เสนอโดยชุมชนนวมินทร์)	เพื่อส่งเสริมและสนับสนุนการสร้างงาน สร้างรายได้ลดรายจ่าย เพิ่มผลผลิต และสร้างเศรษฐกิจของชุมชนเพื่อเสริมสร้างคุณภาพชีวิตและความเป็นอยู่ของประชาชนดีขึ้น	ประชาชนในชุมชนจำนวน 200 คน	320,000	320,000	320,000	สามารถสนับสนุนให้ประชาชนแก้ไขปัญหาความยากจนโดยยึดหลักช่วยเหลือตนเองในการสร้างรายได้ ลดรายจ่ายเพิ่มผลผลิต และสร้างเศรษฐกิจตามแนวทางปรัชญาเศรษฐกิจพอเพียง	กองสวัสดิการสังคม
			งบประมาณเทศบาล	2,520,000	2,520,000	2,520,000		
			งบเงินอุดหนุน	-	-	-		

รายละเอียดโครงการพัฒนา
แผนพัฒนาสามปี (พ.ศ.2553 ถึง 2555)

เทศบาลนครนครสวรรค์

3. ยุทธศาสตร์ด้านสวัสดิการสังคมและชุมชน

3.2 แนวทางพัฒนาสังคมและชุมชน เพื่อยกระดับคุณภาพชีวิตของประชาชน

ที่	โครงการ	วัตถุประสงค์	เป้าหมาย ผลผลิตของ โครงการ	งบประมาณและที่มา			ผลลัพธ์ที่คาดว่าจะได้รับ	หน่วยงานที่ รับผิดชอบ
				2553 (บาท)	2554 (บาท)	2555 (บาท)		
1	เทศบาลพบประชาชน (เสนอโดยชุมชนวัดไทรเหนือ)	เพื่อให้บริการด้านต่างๆสู่ ชุมชน เพื่อพัฒนาคุณภาพ ชีวิตขั้นพื้นฐานของ ประชาชนและรับทราบ ปัญหาของประชาชนและ สนองตอบปัญหาได้ตรงจุด รวดเร็ว	ประชาชนในชุมชนได้รับบริการด้านต่าง ๆ ของเทศบาลจำนวน 8,500 คน	1,000,000	1,000,000	1,000,000	สามารถให้บริการด้าน ต่างๆสู่ชุมชนมีการ พัฒนาคุณภาพชีวิตขั้น พื้นฐานของประชาชน ให้ดียิ่งขึ้นและรับทราบ ปัญหาของประชาชน และสนองตอบปัญหา ได้ตรงจุดรวดเร็ว	กองสวัสดิการ สังคม

3.2 แนวทางพัฒนาสังคมและชุมชน เพื่อยกระดับคุณภาพชีวิตของประชาชน

ที่	โครงการ	วัตถุประสงค์	เป้าหมาย ผลผลิตของ โครงการ	งบประมาณและที่มา			ผลลัพธ์ที่คาดว่าจะได้รับ	หน่วยงานที่ รับผิดชอบ
				2553 (บาท)	2554 (บาท)	2555 (บาท)		
2	ประกวดชุมชนพัฒนาดีเด่น และคัดเลือกคณะกรรมการบริหารชุมชนและคณะกรรมการพัฒนาสตรีชุมชนดีเด่น	เพื่อให้คณะกรรมการบริหารชุมชนได้รับรู้บทบาทหน้าที่ของตนเอง รู้หลักการบริหาร การพัฒนา มีจิตสำนึกในการพัฒนาชุมชนของตนเอง	คณะกรรมการบริหารชุมชนดีเด่น จำนวน 201 คน คณะกรรมการพัฒนาสตรีชุมชนดีเด่น จำนวน 201 คน ชุมชนดีเด่น 5 ชุมชน	200,000	200,000	200,000	คณะกรรมการบริหารชุมชนได้รับรู้บทบาทหน้าที่ของตนเอง รู้หลักการบริหาร การพัฒนา มีจิตสำนึกในการพัฒนาชุมชนของตนเอง	กองสวัสดิการสังคม
3	สำรวจ จปฐ. ชุมชนในเขตเทศบาล	เพื่อสำรวจข้อมูลพื้นฐานนำมาวางแผนพัฒนาชุมชน	จำนวนข้อมูลพื้นฐานที่จัดเก็บ ปีละ 1 ครั้ง	400,000	400,000	400,000	มีข้อมูลพื้นฐานนำมาวางแผนพัฒนาชุมชนอย่างมีส่วนร่วมและสร้างกระบวนการเรียนรู้ในชุมชน	กองสวัสดิการสังคม
4	อบรมสัมมนา คณะกรรมการ เจ้าหน้าที่ และสมาชิกภาพนกิจ (เสนอโดยชุมชนสามัคคีพัฒนา)	เพื่อให้คณะกรรมการเจ้าหน้าที่ผู้ปฏิบัติและสมาชิกภาพนกิจทราบแนวทางระเบียบปฏิบัติฯ	จำนวน 150 คน	100,000	100,000	100,000	คณะกรรมการเจ้าหน้าที่ผู้ปฏิบัติงานรู้บทบาทหน้าที่และปฏิบัติตามระเบียบฯ	กองสวัสดิการสังคม

3.2 แนวทางพัฒนาสังคมและชุมชน เพื่อยกระดับคุณภาพชีวิตของประชาชน

ที่	โครงการ	วัตถุประสงค์	เป้าหมาย ผลผลิตของ โครงการ	งบประมาณและที่มา			ผลลัพธ์ที่คาดว่าจะได้รับ	หน่วยงานที่ รับผิดชอบ
				2553 (บาท)	2554 (บาท)	2555 (บาท)		
5	เยี่ยมบ้านผู้ด้อยโอกาสทางสังคม (ผู้พิการที่รับเบี้ยยังชีพ) (เสนอโดยชุมชนโกมินทร์)	1. เพื่อสร้างขวัญกำลังใจให้กับผู้ด้อยโอกาสที่เทศบาลได้ให้การสงเคราะห์เบี้ยยังชีพ 2. เพื่อสร้างทัศนคติที่ดีต่อเทศบาล 3. เพื่อดูแลสุขภาพผู้ด้อยโอกาส (ผู้พิการที่รับเบี้ยยังชีพ)	จำนวน 256 ราย	200,000	200,000	200,000	1. ผู้ด้อยโอกาส(ผู้พิการมีขวัญกำลังใจในการดำรงชีวิต 2. ผู้ด้อยโอกาส/ประชาชนเกิดทัศนคติที่ดีต่อเทศบาล 3. ผู้ด้อยโอกาส(ผู้พิการมีสุขภาพที่ดีขึ้น)	กองสวัสดิการสังคม
			งบประมาณเทศบาล	1,700,000	1,700,000	1,700,000		
			งบเงินอุดหนุน	-	-	-		

รายละเอียดโครงการพัฒนา
แผนพัฒนาสามปี (พ.ศ.2553 ถึง 2555)

เทศบาลนครนครสวรรค์

3. ยุทธศาสตร์ด้านสวัสดิการสังคมและชุมชน

3.3 แนวทางเสริมสร้างความเข้มแข็งให้กับชุมชน

ที่	โครงการ	วัตถุประสงค์	เป้าหมาย ผลผลิตของ โครงการ	งบประมาณและที่มา			ผลลัพธ์ที่คาดว่าจะได้รับ	หน่วยงานที่ รับผิดชอบ
				2553 (บาท)	2554 (บาท)	2555 (บาท)		
1	ครอบครัวผาสุก (เสนอโดย ชุมชนพรสวรรค์)	เพื่อให้ครอบครัวสามารถ ดูแลให้ความรักความ อบอุ่นแก่สมาชิกใน ครอบครัวทุกเพศทุกวัย อย่างมีประสิทธิภาพ	จัดอบรม จำนวนปีละ 200 ครอบครัว	200,000	200,000	200,000	ครอบครัวสามารถดูแล ให้ความรักความอบอุ่น แก่สมาชิกในครอบครัว ทุกเพศทุกวัย อย่างมี ประสิทธิภาพ	กองสวัสดิการ สังคม
2	ฝึกอบรมจัดตั้งและทบทวน กิจกรรมลูกเสือชาวบ้าน (เสนอโดยชุมชนวัดตะแบก)	เพื่อสร้างความสมานฉันท์ สามัคคี และปกป้องสถาน บัน สงบ สันติ ให้เกิดขึ้นใน สังคมไทย	ประชาชนในเขตเทศบาล จำนวน 350 คน	500,000	500,000	500,000	ผู้เข้ารับการฝึกอบรมมี ความคิดสร้างสรรค์ยึด มั่นอุดมการณ์ของ ลูกเสือชาวบ้านในการ สร้างความรักความ สามัคคี	กองสวัสดิการ สังคม
			งบประมาณเทศบาล	700,000	700,000	700,000		
			งบเงินอุดหนุน	-	-	-		

รายละเอียดโครงการพัฒนา
แผนพัฒนาสามปี (พ.ศ.2553 ถึง 2555)

เทศบาลนครนครสวรรค์

3. ยุทธศาสตร์ด้านสวัสดิการสังคมและชุมชน

3.4 แนวทางสงเคราะห์ ผู้ด้อยโอกาสทางสังคม และผู้ประสบภัยพิบัติ เพื่อบรรเทาความเดือดร้อนเบื้องต้น

ที่	โครงการ	วัตถุประสงค์	เป้าหมาย ผลผลิตของ โครงการ	งบประมาณและที่มา			ผลลัพธ์ที่คาดว่าจะได้รับ	หน่วยงานที่ รับผิดชอบ
				2553 (บาท)	2554 (บาท)	2555 (บาท)		
1	สงเคราะห์ผู้ด้อยโอกาสในเขตเทศบาล (เสนอโดยชุมชนเกาะยม)	เพื่อสงเคราะห์ผู้ด้อยโอกาสทางสังคมให้บรรเทาความเดือดร้อนเบื้องต้นและได้รับเบี้ยยังชีพรายเดือน	- เบี้ยยังชีพผู้สูงอายุ 800 คน - เบี้ยยังชีพผู้พิการ 300 คน - เบี้ยยังชีพผู้ป่วยโรคเอดส์ 35 คน - สงเคราะห์ผู้ด้อยโอกาส 100 ราย	9,100,000	9,100,000	9,100,000	ผู้ด้อยโอกาสทางสังคมมีชีวิตความเป็นอยู่ที่ดีขึ้น	กองสวัสดิการสังคม
2	สงเคราะห์ผู้ประสบภัย (เสนอโดยชุมชนป้อมหนึ่ง)	เพื่อบรรเทาความเดือดร้อนเบื้องต้นและช่วยเหลือเงินทุนประกอบอาชีพและกรณีที่มีเหตุจำเป็นควรแก่การสงเคราะห์	ไม่น้อยกว่าร้อยละ 80 ของครัวเรือนผู้ประสบภัย	2,500,000	2,500,000	2,500,000	ผู้ประสบภัยได้รับการบรรเทาความเดือดร้อนเบื้องต้น	กองสวัสดิการสังคม
			งบประมาณเทศบาล	11,600,000	11,600,000	11,600,000		
			งบเงินอุดหนุน	-	-	-		

รายละเอียดโครงการพัฒนา
แผนพัฒนาสามปี (พ.ศ.2553 ถึง 2555)

เทศบาลนครนครสวรรค์

3. ยุทธศาสตร์ด้านสวัสดิการสังคมและชุมชน

3.5 แนวทางส่งเสริมการมีส่วนร่วมในการพัฒนาศักยภาพของชุมชน

ที่	โครงการ	วัตถุประสงค์	เป้าหมาย ผลผลิตของ โครงการ	งบประมาณและที่มา			ผลลัพธ์ที่คาดว่าจะได้รับ	หน่วยงานที่ รับผิดชอบ
				2553 (บาท)	2554 (บาท)	2555 (บาท)		
1	อบรมสัมมนาและทัศนศึกษาดูงานคณะกรรมการพัฒนาสตรีชุมชน และสมาชิก (เสนอโดยชุมชนประชาชนเคราะห์)	เพื่อส่งเสริมความรู้ความเข้าใจในการดำเนินงานของสตรีและบทบาทหน้าที่	603 คน	1,300,000	1,300,000	1,300,000	คณะกรรมการพัฒนาสตรีชุมชนและสมาชิกได้รับการพัฒนาและเข้าใจถึงบทบาทหน้าที่ของตนเอง	กองสวัสดิการสังคม
2	อบรมสัมมนาและทัศนศึกษาดูงานคณะกรรมการบริหารชุมชน อนุกรรมการ ที่ปรึกษา และสมาชิก (เสนอโดยชุมชนบางเรารักกันจริง)	เพื่อส่งเสริมความรู้ความเข้าใจการดำเนินงานพัฒนาชุมชน และกระตุ้นให้ผู้นำชุมชนและสมาชิกเข้าใจถึงบทบาทหน้าที่ของตนเอง	670 คน	1,500,000	1,500,000	1,500,000	คณะกรรมการบริหารชุมชน อนุกรรมการ ที่ปรึกษาและสมาชิกได้รับการพัฒนาและเข้าใจถึงบทบาทหน้าที่ของตนเอง	กองสวัสดิการสังคม

3.5 แนวทางส่งเสริมการมีส่วนร่วมในการพัฒนาศักยภาพของชุมชน

ที่	โครงการ	วัตถุประสงค์	เป้าหมาย ผลผลิตของ โครงการ	งบประมาณและที่มา			ผลลัพธ์ที่คาดว่าจะได้รับ	หน่วยงานที่ รับผิดชอบ
				2553 (บาท)	2554 (บาท)	2555 (บาท)		
3	ส่งเสริมการมีส่วนร่วมขององค์กรชุมชนในเขตเทศบาล และทัศนศึกษาดูงาน (เสนอโดยชุมชนรวมใจพัฒนา)	เพื่อส่งเสริมการมีส่วนร่วมขององค์กรชุมชนการให้ข้อมูลข่าวสาร การรับฟังความคิดเห็น การตัดสินใจ การลงประชามติ และประชาพิจารณ์	จัดอบรมประชุมประชาคมให้กับ คณะกรรมการบริหารชุมชน อนุกรรมการ ที่ปรึกษา สมาชิกชุมชน คณะกรรมการพัฒนาสตรี คณะกรรมการศูนย์ส่งเสริมฯ คณะกรรมการอื่นๆที่จัดตั้งขึ้นในชุมชน จำนวน 450 คน	300,000	300,000	300,000	เปิดโอกาสให้องค์กรชุมชนเข้ามามีส่วนร่วมในการรับฟังความคิดเห็นรวมทั้งพัฒนาทักษะและศักยภาพการบริหารราชการแบบมีส่วนร่วม	กองสวัสดิการสังคม
4	สภาเด็ก และเยาวชนในเขตเทศบาล (เสนอโดยชุมชนหนองปลาแห้ง)	เพื่อเป็นเครือข่ายเชื่อมโยงกลุ่มเยาวชนที่มีการดำเนินงานในด้านต่างๆ เข้าด้วยกันอย่างเป็นระบบ และเป็นรูปธรรม เพื่อหาแนวทางในการแก้ไขปัญหาเด็กและเยาวชนในเขตเทศบาล	สภาเด็กและเยาวชนรวมทั้งสมาชิก จำนวน 350 คน	500,000	500,000	500,000	กลุ่มเด็กและเยาวชนที่ได้เข้าร่วมกลุ่มจะมีการพัฒนาความรู้ความสามารถเพิ่มมากขึ้นจากการแลกเปลี่ยนความรู้และประสบการณ์ระหว่างกัน	กองสวัสดิการสังคม

3.5 แนวทางส่งเสริมการมีส่วนร่วมในการพัฒนาศักยภาพของชุมชน

ที่	โครงการ	วัตถุประสงค์	เป้าหมาย ผลผลิตของ โครงการ	งบประมาณและที่มา			ผลลัพธ์ที่คาดว่าจะได้รับ	หน่วยงานที่ รับผิดชอบ
				2553 (บาท)	2554 (บาท)	2555 (บาท)		
5	พัฒนาภาวะผู้นำของเด็กและเยาวชน (เสนอโดยชุมชนหน้าโรงเกลือ)	เพื่อส่งเสริมให้เด็กได้แสดงบทบาทภาวะผู้นำและกล้าแสดงออกในทางที่ถูกต้อง	เด็กและเยาวชนในเขตเทศบาล จำนวน 200 คน	300,000	300,000	300,000	เด็กได้รับการพัฒนาบทบาทภาวะผู้นำและกล้าแสดงออกได้มากขึ้น	กองสวัสดิการสังคม
6	แหล่งเรียนรู้ในชุมชน (เสนอโดยชุมชนฟ้าใหม่)	เพื่อส่งเสริมให้ชุมชนได้มีแหล่งเรียนรู้ข้อมูลข่าวสารและภูมิปัญญาท้องถิ่นชุมชน	จำนวน 4 แห่ง	400,000	400,000	400,000	มีแหล่งเรียนรู้ข้อมูลข่าวสาร และภูมิปัญญาท้องถิ่นชุมชน	กองสวัสดิการสังคม
			งบประมาณเทศบาล	4,300,000	4,300,000	4,300,000		
			งบเงินอุดหนุน	-	-	-		

รายละเอียดโครงการพัฒนา
แผนพัฒนาสามปี (พ.ศ.2553 ถึง 2555)

เทศบาลนครนครสวรรค์

4. ยุทธศาสตร์พัฒนากายภาพเมือง

4.1 แนวทางปรับปรุงเส้นทางคมนาคมขนส่งไฟฟ้าสาธารณะ

ที่	โครงการ	วัตถุประสงค์	เป้าหมาย ผลผลิตของ โครงการ	งบประมาณและที่มา			ผลลัพธ์ที่คาดว่าจะได้รับ	หน่วยงานที่ รับผิดชอบ
				2553 (บาท)	2554 (บาท)	2555 (บาท)		
1	จัดหาที่ดิน เวรคืนที่ดิน เพื่อก่อสร้างระบบสาธารณูปโภค ระบบป้องกันน้ำท่วมและถนนผังเมือง (เสนอโดยชุมชนหนองผักตบ)	เพื่อให้ผู้ใช้เส้นทางได้รับความสะดวก ปลอดภัยในการเดินทาง การจราจร การขนส่ง	ดำเนินการจัดซื้อและจ่ายค่าทดแทนที่ดินสิ่งปลูกสร้าง ตามโครงการของเทศบาล		50,000,000 (เงินอุดหนุน)	50,000,000 (เงินอุดหนุน)	ประชาชนทั่วไปได้รับความสะดวก ปลอดภัยในชีวิตทรัพย์สิน และการสัญจร	สำนักงานช่าง
2	ก่อสร้างทางเท้าภายในเขตเทศบาล (เสนอโดยชุมชนหนองผักตบ)	เพื่อให้ประชาชนได้รับความสะดวกปลอดภัยในการเดินทาง การจราจร การขนส่ง	ทางเท้าภายในเขตเทศบาล พื้นที่รวม 6,000 ตารางเมตร ตามแบบแปลนรายละเอียดของเทศบาล	2,000,000	2,000,000	2,000,000	ประชาชนทั่วไปได้รับความสะดวก ปลอดภัยในชีวิตทรัพย์สิน และการสัญจร	สำนักงานช่าง
3	ปรับปรุงเกาะกลางถนนภายในเขตเทศบาล (เสนอโดยชุมชนหนองผักตบ)	เพื่อให้ผู้ใช้เส้นทางได้รับความสะดวกปลอดภัยในการเดินทาง การจราจร การขนส่ง	ปรับปรุงเกาะกลางถนนภายในเขตเทศบาล พื้นที่รวม 6,000 ตารางเมตร ตามแบบแปลนรายละเอียดของเทศบาล	2,000,000	2,000,000	2,000,000	ประชาชนได้รับความสะดวก ปลอดภัย จากเหตุร้ายและสะดวกในการสัญจร	สำนักงานช่าง

4.1 แนวทางปรับปรุงเส้นทางคมนาคมขนส่ง ไฟฟ้าสาธารณะ

ที่	โครงการ	วัตถุประสงค์	เป้าหมาย ผลผลิตของ โครงการ	งบประมาณและที่มา			ผลลัพธ์ที่คาดว่าจะได้รับ	หน่วยงานที่ รับผิดชอบ
				2553 (บาท)	2554 (บาท)	2555 (บาท)		
4	ยกระดับสายส่งไฟฟ้าถนน สาธารณะประโยชน์ แยก ถนนไกรลาศ	เพื่อให้ประชาชนได้รับ ความสะดวกในการสัญจร และเป็นไปตามมาตรฐาน ความปลอดภัยทางการ ไฟฟ้า	ยกระดับสายส่งไฟฟ้าของการไฟฟ้าฝ่ายผลิต ให้สูงขึ้นให้ได้ระยะห่างระหว่างสายไฟฟ้า กับถนนตามมาตรฐานความปลอดภัยทาง ไฟฟ้า 1 แห่ง	2,000,000			ประชาชนได้รับความ สะดวกปลอดภัยในการ เดินทางและขนส่ง	สำนักงานช่าง
5	ก่อสร้างผิวจราจร คสล. พร้อมท่อระบายน้ำ ถนนข้าง ชุมชนจำลองวิทย์พัฒนา (เสนอจากคำร้องของ ประชาชน)	เพื่อให้ประชาชนได้รับ ความสะดวกปลอดภัยใน การเดินทางและมีระบบ ระบายน้ำที่ดี	ผิวจราจร คสล. หน้า 0.15 เมตร กว้าง 3 - 6 เมตร ยาว 275 เมตร พร้อมท่อระบายน้ำ ขนาดเส้นผ่าศูนย์กลาง 0.60 เมตร ตาม แบบแปลนรายละเอียดของเทศบาล	2,100,000			ราษฎรที่อาศัยอยู่ใน พื้นที่มีการคมนาคมที่ดี ไม่มีปัญหาน้ำท่วมขัง	สำนักงานช่าง
6	ก่อสร้างผิวจราจรพร้อมท่อ ระบายน้ำถนนข้างวัดเขา ตั้งแต่หน้าเมรุวัดเขาถึง ทางเข้าชุมชนหนองปลาแห้ง (เสนอโดยชุมชนหนองปลา แห้ง)	เพื่อให้ประชาชนได้รับ ความสะดวกปลอดภัยใน การเดินทางและมีระบบ ระบายน้ำที่ดี	ผิวจราจร คสล. หน้า 0.15 เมตร กว้าง 4 เมตร ยาว 475 เมตร พร้อมท่อระบายน้ำ คสล. เส้นผ่าศูนย์กลาง 0.60 เมตร ตามแบบแปลนรายละเอียดของเทศบาล	3,100,000			ประชาชนได้รับความ สะดวก ปลอดภัยในการ เดินทาง	สำนักงานช่าง

4.1 แนวทางปรับปรุงเส้นทางคมนาคมขนส่ง ไฟฟ้าสาธารณะ

ที่	โครงการ	วัตถุประสงค์	เป้าหมาย ผลผลิตของ โครงการ	งบประมาณและที่มา			ผลลัพธ์ที่คาดว่าจะได้รับ	หน่วยงานที่ รับผิดชอบ
				2553 (บาท)	2554 (บาท)	2555 (บาท)		
7	ก่อสร้างฝิวจราจรพร้อมท่อระบายน้ำถนนสาธารณะแยกถนนพหลโยธินตรงข้ามโรงเรียนเทคโนโลยีตรงข้าม (เสนอโดยชุมชนเขาโกรกพม่า)	เพื่อให้ประชาชนได้รับความสะดวกปลอดภัยในการเดินทางและมีระบบระบายน้ำที่ดี	ฝิวจราจร คสล.หนา 0.15 เมตร กว้าง 4.50 - 5.00 เมตร ยาว 382 เมตร พร้อมท่อระบายน้ำ คสล. ขนาดเส้นผ่าศูนย์กลาง 0.60 เมตร ตามแบบแปลนรายละเอียดของเทศบาล	2,450,000			ประชาชนได้รับความสะดวก ปลอดภัยในการเดินทาง	สำนักงานช่าง
8	ก่อสร้างฝิวจราจรพร้อมท่อระบายน้ำ ซอยข้างเรือนไม้จิตรราพร (เสนอจากคำร้องของประชาชน)	เพื่อให้ประชาชนได้รับความสะดวก ในการเดินทาง และมีระบบระบายน้ำที่ดี	ฝิวจราจร คสล. หนา 0.15 เมตร กว้าง 5 เมตร ยาว 80 เมตร พร้อมท่อระบายน้ำ คสล. เส้นผ่าศูนย์กลาง 0.40 เมตร ตามแบบแปลนรายละเอียดของเทศบาล	570,000			ราษฎรที่อยู่อาศัยในพื้นที่ได้รับความสะดวกในการสัญจรและมีระบบระบายน้ำที่ดี	สำนักงานช่าง
9	ก่อสร้างฝิวจราจรพร้อมท่อระบายน้ำถนนสาธารณะบนเกาะยม ช่างบ้านนายบรจจจิตรอ่อนนิม (เสนอโดยชุมชนเกาะยม)	เพื่อให้ประชาชนได้รับความสะดวก ในการเดินทาง และมีระบบระบายน้ำที่ดี	ฝิวจราจร คสล. หนา 0.15 เมตร กว้าง 5 เมตร ยาว 184 เมตร พร้อมท่อระบายน้ำเส้นผ่าศูนย์กลาง 0.40 เมตร ตามแบบแปลนรายละเอียดของเทศบาล	480,000			ราษฎรที่อยู่อาศัยในพื้นที่ได้รับความสะดวกในการสัญจรและมีระบบระบายน้ำที่ดี	สำนักงานช่าง
10	ก่อสร้างฝิวจราจรพร้อมท่อระบายน้ำถนนสาธารณะซอยแยกถนนเข้าวัดพระบางมงคล (เสนอโดยชุมชนพระบางมงคล)	เพื่อให้ประชาชนได้รับความสะดวก ในการเดินทาง และมีระบบระบายน้ำที่ดี	ฝิวจราจร คสล.หนา 0.15 เมตร กว้าง 3 เมตร ยาว 75 เมตร พร้อมท่อระบายน้ำขนาดเส้นผ่าศูนย์กลาง 0.40 เมตร ตามแบบแปลนรายละเอียดของเทศบาล	340,000			ราษฎรที่อยู่อาศัยในพื้นที่ได้รับความสะดวกในการสัญจรและมีระบบระบายน้ำที่ดี	สำนักงานช่าง

4.1 แนวทางปรับปรุงเส้นทางคมนาคมขนส่ง ไฟฟ้าสาธารณะ

ที่	โครงการ	วัตถุประสงค์	เป้าหมาย ผลผลิตของ โครงการ	งบประมาณและที่มา			ผลลัพธ์ที่คาดว่าจะได้รับ	หน่วยงานที่ รับผิดชอบ
				2553 (บาท)	2554 (บาท)	2555 (บาท)		
11	ก่อสร้างผิวจราจร คสล. พร้อมท่อระบายน้ำแยกถนน สวรรคตวิถีช่างบุญชัย คอนกรีตเยื้องหมู่บ้านการุณรังษี (เสนอโดยชุมชนพรสวรรค์)	เพื่อให้ประชาชนได้รับความสะดวก ในการเดินทาง และมีระบบระบายน้ำที่ดี	ผิวจราจร คสล. หน้า 0.15 เมตร กว้าง 3 เมตร ยาว 165 เมตร พร้อมท่อระบายน้ำ ขนาดเส้นผ่าศูนย์กลาง 0.60 เมตร ตามแบบแปลนรายละเอียดของเทศบาล	980,000			ราษฎรที่อาศัยอยู่ในพื้นที่ได้รับการคมนาคมที่ดี ไม่มีปัญหาน้ำท่วม	สำนักงานช่าง
12	ก่อสร้างผิวจราจรพร้อมท่อระบายน้ำถนนสาธารณะ แยกทางหลวงหมายเลข 117 ช่างคู่ประจักษ์กัลการ (เสนอโดยชุมชนหนองผักตบ)	เพื่อให้ประชาชนได้รับความสะดวก ในการเดินทาง และมีระบบระบายน้ำที่ดี	ผิวจราจร คสล. 0.15 เมตร กว้าง 3 เมตร ยาว 76 เมตร พร้อมท่อระบายน้ำขนาดเส้นผ่าศูนย์กลาง 0.40 เมตร ตามแบบแปลนรายละเอียดของเทศบาล	480,000			ประชาชนได้รับความสะดวก ปลอดภัยในการคมนาคม	สำนักงานช่าง
13	ก่อสร้างผิวจราจร ถนน สวรรคตวิถี 68 (เสนอโดยชุมชนพรสวรรค์)	เพื่อให้ประชาชนได้รับความสะดวกปลอดภัยในการเดินทางและขนส่ง	ผิวจราจร คสล. หน้า 0.15 เมตร กว้าง 5 เมตร ยาว 115 เมตร ตามแบบแปลนรายละเอียดของเทศบาล	500,000			ประชาชนได้รับความสะดวก ปลอดภัยในการคมนาคม	สำนักงานช่าง
14	ก่อสร้างผิวจราจรพร้อมท่อระบายน้ำถนนสาธารณะ ซอยแยกถนนข้างโรงเรียนเทคโนโลยีภาคเหนือ (เสนอโดยชุมชนเขาโกรกพม่า)	เพื่อให้ประชาชนได้รับความสะดวกในการเดินทางและมีระบบระบายน้ำที่ดี	ผิวจราจร คสล. หน้า 0.15 เมตร กว้าง 4 เมตร ยาว 142 เมตร พร้อมท่อระบายน้ำ คสล. ขนาดเส้นผ่าศูนย์กลาง 0.40 เมตร ตามแบบแปลนรายละเอียดของเทศบาล	950,000			ประชาชนได้รับความสะดวก ปลอดภัยในการคมนาคม	สำนักงานช่าง

4.1 แนวทางปรับปรุงเส้นทางคมนาคมขนส่ง ไฟฟ้าสาธารณะ

ที่	โครงการ	วัตถุประสงค์	เป้าหมาย ผลผลิตของ โครงการ	งบประมาณและที่มา			ผลลัพธ์ที่คาดว่าจะได้รับ	หน่วยงานที่ รับผิดชอบ
				2553 (บาท)	2554 (บาท)	2555 (บาท)		
15	ก่อสร้างฝิวจราจรพร้อมท่อระบายน้ำแยกถนนข้างสำนักงานพัฒนาที่ดินข้างบ้านเลขที่ 168/15 (เสนอโดยชุมชนวัดพรหมฯ)	เพื่อให้ประชาชนได้รับความสะดวกในการเดินทางและมีระบบระบายน้ำที่ดี	ฝิวจราจร คสล. หน้า 0.15 เมตร กว้าง 6 เมตร ยาว 100 เมตร พร้อมท่อระบายน้ำ คสล. ขนาดเส้นผ่าศูนย์กลาง 0.40 เมตร ตามแบบแปลนรายละเอียดของเทศบาล	740,000			ราษฎรที่อยู่อาศัยในพื้นที่ที่มีการคมนาคมที่ดี ได้รับความสะดวก รวดเร็ว ไม่มีปัญหาน้ำท่วมขัง	สำนักงานการช่าง
16	ก่อสร้างฝิวจราจรพร้อมท่อระบายน้ำแยกถนนข้างสำนักงานพัฒนาที่ดินข้างบ้านเลขที่ 72/44 (เสนอโดยชุมชนวัดพรหมฯ)	เพื่อให้ประชาชนได้รับความสะดวกในการเดินทางและมีระบบระบายน้ำที่ดี	ฝิวจราจร คสล. หน้า 0.15 เมตร กว้าง 3 เมตร ยาว 45 เมตร พร้อมท่อระบายน้ำ คสล. เส้นผ่าศูนย์กลาง 0.40 เมตร ตามแบบแปลนรายละเอียดของเทศบาล	350,000			ราษฎรที่อยู่อาศัยในพื้นที่ที่มีการคมนาคมที่ดี ได้รับความสะดวก รวดเร็ว ไม่มีปัญหาน้ำท่วมขัง	สำนักงานการช่าง
17	ก่อสร้างฝิวจราจร พร้อมท่อระบายน้ำซอยปานพลอย 4 (เสนอโดยชุมชนหนองผักตบ)	เพื่อให้ผู้ใช้เส้นทางได้รับความสะดวกปลอดภัย ในการเดินทาง การจราจร การขนส่ง และมีระบบระบายน้ำที่ดี	ฝิวจราจร คสล. หน้า 0.15 เมตร กว้าง 4.00 เมตร ยาว 200 เมตร พร้อมท่อระบายน้ำ ขนาด เส้นผ่าศูนย์กลาง 0.40 เมตร ตามแบบแปลนของเทศบาล	1,280,000			ราษฎรที่อยู่อาศัยในพื้นที่ที่มีการคมนาคมที่ดี ได้รับความสะดวก รวดเร็ว ไม่มีปัญหาน้ำท่วมขัง	สำนักงานการช่าง
18	ก่อสร้างฝิวจราจร พร้อมท่อระบายน้ำ ซอยปานพลอย 5 (เสนอโดยชุมชนหนองผักตบ)	เพื่อให้ผู้ใช้เส้นทางได้รับความสะดวกปลอดภัย ในการเดินทาง การจราจร การขนส่ง และมีระบบระบายน้ำที่ดี	ฝิวจราจร คสล. หน้า 0.15 เมตร กว้าง 4.00 เมตร ยาว 280 เมตร พร้อมท่อระบายน้ำ ขนาด เส้นผ่าศูนย์กลาง 0.60 เมตร ตามแบบแปลนของเทศบาล	1,860,000			ราษฎรที่อยู่อาศัยในพื้นที่ที่มีการคมนาคมที่ดี ได้รับความสะดวก รวดเร็ว ไม่มีปัญหาน้ำท่วมขัง	สำนักงานการช่าง

4.1 แนวทางปรับปรุงเส้นทางคมนาคมขนส่ง ไฟฟ้าสาธารณะ

ที่	โครงการ	วัตถุประสงค์	เป้าหมาย ผลผลิตของ โครงการ	งบประมาณและที่มา			ผลลัพธ์ที่คาดว่าจะได้รับ	หน่วยงานที่ รับผิดชอบ
				2553 (บาท)	2554 (บาท)	2555 (บาท)		
19	ก่อสร้างผิวถนนสุวรรณคีรี ระหว่างรอยต่อถนน คสล. โกสีย์แยกสันคู (เสนอโดย ชุมชนสะพานดำ)	เพื่อให้ประชาชนได้รับ ความสะดวกในการสัญจร ไปมา	ผิวจราจร คสล. หน้า 0.20 เมตร กว้าง 11-12 เมตร ยาว 125 เมตร ตามแบบแปลน รายละเอียดของเทศบาล	1,200,000			ราษฎรที่อยู่อาศัยใน พื้นที่มีการคมนาคมที่ดี ได้รับความสะดวก รวดเร็ว ไม่มีปัญหาน้ำ ท่วมขัง	สำนักงานช่าง
20	ก่อสร้างผิวจราจรถนน สาธารณะแยกถนนมาตุลี เยื้องวัดศรีวงศ์ ซ้างสมาคม ตั้งตระกูล (เสนอโดยชุมชน สวัสดิ์พัฒนา)	เพื่อให้ประชาชนได้รับ ความสะดวกในการสัญจร ไปมา	ผิวจราจร คสล. หน้า 0.15 เมตร กว้าง 3 เมตร ยาว 79 เมตร ตามแบบแปลน รายละเอียดของเทศบาล	130,000			ราษฎรที่อยู่อาศัยใน พื้นที่มีการคมนาคมที่ดี ได้รับความสะดวก รวดเร็ว ไม่มีปัญหาน้ำ ท่วมขัง	สำนักงานช่าง
21	ก่อสร้างผิวจราจร ถนน สาธารณะชุมชนฟ้าใหม่ ทางเข้ามหาวิทยาลัยราชภัฏ นครสวรรค์ (เสนอโดยชุมชน ฟ้าใหม่)	เพื่อให้ประชาชนได้รับ ความสะดวกในการสัญจร	ผิวจราจร คสล. หน้า 0.20 เมตร กว้าง 4 เมตร ยาว 34 เมตร ตามแบบแปลน รายละเอียดของเทศบาล	180,000			ประชาชนได้รับความ สะดวกในการสัญจร การขนส่งและการ คมนาคม และไม่มี ปัญหาน้ำท่วมขัง	สำนักงานช่าง

4.1 แนวทางปรับปรุงเส้นทางคมนาคมขนส่ง ไฟฟ้าสาธารณะ

ที่	โครงการ	วัตถุประสงค์	เป้าหมาย ผลผลิตของ โครงการ	งบประมาณและที่มา			ผลลัพธ์ที่คาดว่าจะได้รับ	หน่วยงานที่ รับผิดชอบ
				2553 (บาท)	2554 (บาท)	2555 (บาท)		
22	ก่อสร้างผิวจราจรพร้อมท่อระบายน้ำ ซอยแยกจากถนนอัมรินทร์ (ตรงข้ามอาคารพัสดุส่วนช่างสุขาภิบาล) (เสนอโดยชุมชนถาวรพัฒนา)	เพื่อให้ผู้ใช้เส้นทางได้รับความสะดวกปลอดภัยในการเดินทาง การจราจร การขนส่ง	ผิวจราจร คสล. หน้า 0.15 เมตร กว้าง 3.50 เมตร ยาว 100 เมตร พร้อมท่อระบายน้ำ ขนาดเส้นผ่าศูนย์กลาง 0.40 เมตร ตามแบบแปลนรายละเอียดของเทศบาล	630,000			ราษฎรที่อยู่อาศัยในพื้นที่ที่มีการคมนาคมที่ดี ได้รับความสะดวก รวดเร็ว ไม่มีปัญหา น้ำท่วมขัง	สำนักงานช่าง
23	ก่อสร้างผิวจราจรถนนพุททมงคล (เสนอโดยชุมชนวัดพุทฺธ)	เพื่อให้ประชาชนได้รับความสะดวกปลอดภัยในการเดินทางและมีระบบระบายน้ำที่ดี	ผิวจราจร คสล. หน้า 0.20 เมตร กว้าง 6 - 13 เมตร ยาว 2,450 เมตร พื้นที่ไม่น้อยกว่า 33,600 ตารางเมตร ตามแบบแปลนรายละเอียดของเทศบาล		11,000,000	11,000,000	ประชาชนได้รับความสะดวก ปลอดภัย ในการเดินทางและขนส่ง	สำนักงานช่าง
24	ก่อสร้างผิวจราจรพร้อมท่อระบายน้ำ ถนนมาตุลี 33 (เสนอจากคำร้องของประชาชน)	เพื่อให้ประชาชนได้รับความสะดวกปลอดภัยในการจราจร และมีระบบระบายน้ำที่ดี	ผิวจราจร คสล. หน้า 0.15 เมตร กว้าง 5.50 เมตร ยาวประมาณ 110 เมตร พร้อมท่อระบายน้ำ คสล. ขนาดเส้นผ่าศูนย์กลาง 0.40 เมตร ตามแบบแปลนรายละเอียดของเทศบาล	800,000			ราษฎรที่อยู่อาศัยในพื้นที่ที่มีการคมนาคมที่ดี ได้รับความสะดวก รวดเร็ว ไม่มีปัญหา น้ำท่วมขัง	สำนักงานช่าง
25	ก่อสร้างผิวจราจร พร้อมท่อระบายน้ำ แยกถนนจักรวาล (เสาไฟฟ้าเลขที่ 382) (เสนอจากคำร้องของประชาชน)	เพื่อให้ประชาชนได้รับความสะดวกในการสัญจรไปมา	ผิวจราจร คสล. หน้า 0.15 เมตร กว้าง 5 เมตร ยาว 324 เมตร ทางเท้าพร้อมท่อระบายน้ำขนาดเส้นผ่าศูนย์กลาง 0.60 เมตร ตามแบบแปลนรายละเอียดเทศบาล	2,800,000			ราษฎรที่อยู่อาศัยในพื้นที่ที่มีการคมนาคมที่ดี ได้รับความสะดวก รวดเร็ว ไม่มีปัญหา น้ำท่วมขัง	สำนักงานช่าง

4.1 แนวทางปรับปรุงเส้นทางคมนาคมขนส่ง ไฟฟ้าสาธารณะ

ที่	โครงการ	วัตถุประสงค์	เป้าหมาย ผลผลิตของ โครงการ	งบประมาณและที่มา			ผลลัพธ์ที่คาดว่าจะได้รับ	หน่วยงานที่ รับผิดชอบ
				2553 (บาท)	2554 (บาท)	2555 (บาท)		
26	ก่อสร้างผิวจราจรพร้อมท่อระบายน้ำถนนภายในชุมชน หลวงปู่ท้าวสาย 1 (เสนอโดยชุมชนหลวงปู่ท้าว)	เพื่อให้ประชาชนได้รับความสะดวกในการสัญจรไปมา	ผิวจราจร คสล. หน้า 0.15 เมตร กว้าง 3 เมตร ยาว 100 เมตร พร้อมท่อระบายน้ำขนาดศูนย์กลาง 0.40 เมตร ตามแบบแปลนรายละเอียดของเทศบาล	570,000			ราษฎรที่อยู่อาศัยในพื้นที่ที่มีการคมนาคมที่ดี ได้รับความสะดวก รวดเร็ว ไม่มีปัญหาน้ำท่วมขัง	สำนักงานช่าง
27	ก่อสร้างผิวจราจรพร้อมท่อระบายน้ำถนนภายในชุมชน หลวงปู่ท้าวสาย 2 (เสนอโดยชุมชนหลวงปู่ท้าว)	เพื่อให้ประชาชนได้รับความสะดวกในการสัญจรไปมา	ผิวจราจร คสล. หน้า 0.15 เมตร กว้าง 3 เมตร ยาว 100 เมตร พร้อมท่อระบายน้ำขนาดศูนย์กลาง 0.40 เมตร ตามแบบแปลนรายละเอียดของเทศบาล	620,000			ราษฎรที่อยู่อาศัยในพื้นที่ที่มีการคมนาคมที่ดี ได้รับความสะดวก รวดเร็ว ไม่มีปัญหาน้ำท่วมขัง	สำนักงานช่าง
28	ก่อสร้างผิวจราจร พร้อมท่อระบายน้ำ ภายในชุมชนเจ้าแม่ศรีจันทร์ 3 - 8 (6 ซอย) (เสนอโดยชุมชนเจ้าแม่ศรีจันทร์)	เพื่อให้ประชาชนได้รับความสะดวกในการสัญจรไปมา	ผิวจราจร คสล. หน้า 0.15 เมตร กว้าง ประมาณ 2.00 - 4.00 เมตร ยาวประมาณ 529 เมตร พร้อมท่อระบายน้ำขนาดเส้นผ่าศูนย์กลาง 0.40 เมตร ตามแบบแปลนรายละเอียดของเทศบาล	3,020,000			ราษฎรที่อยู่อาศัยในพื้นที่ที่มีการคมนาคมที่ดี ได้รับความสะดวก รวดเร็ว ไม่มีปัญหาน้ำท่วมขัง	สำนักงานช่าง
29	ก่อสร้างผิวจราจรพร้อมท่อระบายน้ำ ถนน สาธารณประโยชน์ ซ้ำจรัญข้าวต้มไกลี่รุ่ง (เสนอจากคำร้องขอของประชาชน)	เพื่อให้ประชาชนได้รับความสะดวกปลอดภัยในการเดินทางและมีระบบระบายน้ำที่ดี	ผิวจราจร คสล. หน้า 0.20 เมตร กว้าง 3.5 เมตร ยาว 115 เมตร พร้อมท่อระบายน้ำ คสล. ขนาดเส้นผ่าศูนย์กลาง 0.60 เมตร ตามแบบแปลนรายละเอียดของเทศบาล	980,000			ประชาชนได้รับความสะดวก ปลอดภัย ในการคมนาคม	สำนักงานช่าง

4.1 แนวทางปรับปรุงเส้นทางคมนาคมขนส่ง ไฟฟ้าสาธารณะ

ที่	โครงการ	วัตถุประสงค์	เป้าหมาย ผลผลิตของ โครงการ	งบประมาณและที่มา			ผลลัพธ์ที่คาดว่าจะได้รับ	หน่วยงานที่ รับผิดชอบ
				2553 (บาท)	2554 (บาท)	2555 (บาท)		
30	ก่อสร้างระบบ สาธารณูปโภคภายใน โครงการบ้านมั่นคง (เสนอ จากคำร้องขอประชาชน)	เพื่อให้ประชาชนได้รับ ความสะดวกปลอดภัยใน การเดินทางและมีระบบ ระบายน้ำที่ดี	ระบบสาธารณูปโภค จำนวน 1 แห่ง		10,000,000	10,000,000	ประชาชนได้รับความ สะดวก ปลอดภัย ในการคมนาคม	สำนักงานช่าง
31	ก่อสร้างถนนสาธารณะแยก ถนนไกรลาสเข้าบ้านพัก ศาลอุทธรณ์ภาค ช่วงที่สอง เชื่อมถนนกำลังพล (เสนอ จากคำร้องขอประชาชน)	เพื่อประชาชนได้รับความ สะดวกในการสัญจร	ก่อสร้างถนนแอสฟัลท์ติกคอนกรีต หนา 0.10 เมตร กว้างรวมไหล่ทาง 9.00 เมตร ยาว 400 เมตร		7,500,000		ประชาชนได้รับความ สะดวก ปลอดภัย ในการเดินทางและขนส่ง	สำนักงานช่าง
32	ติดตั้งเสาไฟฟ้าพร้อมดวง โคมถนนเทพนิมิตร (ตัด ใหม่) (เสนอจากคำร้องขอ ประชาชน)	เพื่อให้ผู้ใช้เส้นทางได้รับ ความสะดวกปลอดภัยใน การเดินทาง การจราจร การขนส่ง	ติดตั้งเสาไฟฟ้าชนิดโคมเดี่ยวสูง 9 เมตร ดวง โคมชนิด HIGH PRESSURE SODIUM ขนาด 250 วัตต์ จำนวน 20 ต้น ถนนเทพ นิมิตร (ตัดใหม่) ตามแบบแปลนรายละเอียด ของเทศบาล		840,000		ผู้ใช้เส้นทางได้รับความ สะดวก ปลอดภัยในการ เดินทางและลดปัญหา อุบัติเหตุ	สำนักงานช่าง

4.1 แนวทางปรับปรุงเส้นทางคมนาคมขนส่ง ไฟฟ้าสาธารณะ

ที่	โครงการ	วัตถุประสงค์	เป้าหมาย ผลผลิตของ โครงการ	งบประมาณและที่มา			ผลลัพธ์ที่คาดว่าจะได้รับ	หน่วยงานที่ รับผิดชอบ
				2553 (บาท)	2554 (บาท)	2555 (บาท)		
33	ติดตั้งเสาไฟฟ้าพร้อมดวงโคมถนนธรรมวิถี (เสนอจากคำร้องของประชาชน)	เพื่อให้ผู้ใช้เส้นทางได้รับความสะดวกปลอดภัยในการเดินทาง การจราจร การขนส่ง	ติดตั้งเสาไฟฟ้าชนิดโคมเดี่ยวสูง 9 เมตร ดวงโคมชนิด HIGH PRESSURE SODIUM ขนาด 250 วัตต์ จำนวน 30 ต้น ตามแบบแปลนรายละเอียดของเทศบาล		1,930,000		ราษฎรที่อยู่อาศัยในพื้นที่ได้รับความสะดวกปลอดภัยในการเดินทาง การจราจร การขนส่ง	สำนักงานช่าง
34	ก่อสร้างปรับปรุงศาลาที่พักจรดโดยสาร (เสนอจากคำร้องของประชาชน)	เพื่อให้ประชาชนได้รับความสะดวกมีที่พัก รอดรถโดยสารที่สะอาดมีความปลอดภัยในชีวิตและทรัพย์สิน	ปรับปรุงศาลาที่พักผู้โดยสารจำนวน 8 แห่ง ตามแบบแปลนรายละเอียดของเทศบาล		2,000,000		มีศาลาที่พักจรดรถโดยสาร	สำนักงานช่าง
35	ก่อสร้างผิวจราจรพร้อมท่อระบายน้ำ ถนนสวรรควิถี 2 (เสนอจากคำร้องของประชาชน)	เพื่อให้ประชาชนได้รับความสะดวกปลอดภัยในการเดินทางและมีระบบระบายน้ำที่ดี	ผิวจราจร คสล.หนา 0.15 เมตร กว้าง 3-4 เมตร ยาว 119 เมตร พร้อมท่อระบายน้ำ คสล. ขนาดเส้นผ่าศูนย์กลาง 0.40 เมตร ตามแบบแปลนรายละเอียดของเทศบาล		710,000		ราษฎรที่อาศัยอยู่ในพื้นที่มีการคมนาคมที่ดี ไม่มีปัญหาน้ำท่วม	สำนักงานช่าง
36	ก่อสร้างผิวจราจร พร้อมท่อระบายน้ำ ถนนสวรรควิถี 4 (เสนอจากคำร้องของประชาชน)	เพื่อให้ประชาชนได้รับความสะดวกปลอดภัยในการเดินทางและมีระบบระบายน้ำที่ดี	ผิวจราจร คสล. หนา 0.15 เมตร กว้าง 3.5-4.0 เมตร ยาว 180 เมตร พร้อมท่อระบายน้ำขนาดเส้นผ่าศูนย์กลาง 0.40 เมตร ตามแบบแปลนรายละเอียดของเทศบาล		1,120,000		ราษฎรที่อาศัยอยู่ในพื้นที่มีการคมนาคมที่ดี ไม่มีปัญหาน้ำท่วม	สำนักงานช่าง

4.1 แนวทางปรับปรุงเส้นทางคมนาคมขนส่ง ไฟฟ้าสาธารณะ

ที่	โครงการ	วัตถุประสงค์	เป้าหมาย ผลผลิตของ โครงการ	งบประมาณและที่มา			ผลลัพธ์ที่คาดว่าจะได้รับ	หน่วยงานที่ รับผิดชอบ
				2553 (บาท)	2554 (บาท)	2555 (บาท)		
37	ก่อสร้างผิวจราจรพร้อมท่อระบายน้ำถนนสวรรคคีติ 6 (เสนอจากคำร้องของประชาชน)	เพื่อให้ประชาชนได้รับความสะดวกปลอดภัยในการเดินทางและมีระบบระบายน้ำที่ดี	ผิวจราจร คสล.หนา 0.15 เมตร กว้าง 3-4 เมตร ยาว 238 เมตร พร้อมท่อระบายน้ำขนาดเส้นผ่าศูนย์กลาง 0.40 เมตร ตามแบบแปลนของเทศบาล		1,420,000		ราษฎรที่อาศัยอยู่ในพื้นที่มีการคมนาคมที่ดี ไม่มีปัญหาน้ำท่วม	สำนักงานช่าง
38	ก่อสร้างผิวจราจรพร้อมท่อระบายน้ำถนนโกสีย์ 14 (เสนอจากคำร้องของประชาชน)	เพื่อให้ประชาชนได้รับความสะดวกปลอดภัยในการเดินทางและมีระบบระบายน้ำที่ดี	ผิวจราจร คสล. หนา 0.15 เมตร กว้าง 3-4 เมตร ยาว 184 เมตร พร้อมท่อระบายน้ำขนาดเส้นผ่าศูนย์กลาง 0.40 เมตร ตามแบบแปลนรายละเอียดของเทศบาล		900,000		ประชาชนได้รับความสะดวกปลอดภัยในการคมนาคม	สำนักงานช่าง
39	ก่อสร้างผิวจราจรพร้อมท่อระบายน้ำถนนสาธารณะเชื่อมระหว่างถนนวงศ์สวรรค์และถนนหิมพานต์ (ข้างร้านอาหารบ้านศิลา) (เสนอจากคำร้องของประชาชน)	เพื่อให้ประชาชนได้รับความสะดวกปลอดภัยในการเดินทางและมีระบบระบายน้ำที่ดี	ผิวจราจร คสล. หนา 0.15 เมตร กว้าง 4-5 เมตร ยาว 215 เมตร พร้อมท่อระบายน้ำขนาดเส้นผ่าศูนย์กลาง 0.40 เมตร ตามแบบแปลนรายละเอียดของเทศบาล		1,600,000		ประชาชนได้รับความสะดวกปลอดภัยในการคมนาคม	สำนักงานช่าง

4.1 แนวทางปรับปรุงเส้นทางคมนาคมขนส่ง ไฟฟ้าสาธารณะ

ที่	โครงการ	วัตถุประสงค์	เป้าหมาย ผลผลิตของ โครงการ	งบประมาณและที่มา			ผลลัพธ์ที่คาดว่าจะได้รับ	หน่วยงานที่ รับผิดชอบ
				2553 (บาท)	2554 (บาท)	2555 (บาท)		
40	ปรับปรุงซ่อมแซมถนน สวรรควิถึ 49 (เสนอจากคำร้องของ ประชาชน)	เพื่อให้ประชาชนได้รับ ความสะดวกปลอดภัยใน การเดินทางและขนส่ง	ปรับปรุงซ่อมแซมผิวจราจร คสล. หน้า 0.20 เมตร กว้าง 6.90-8.50 เมตร ยาว 310 เมตร		1,900,000		ประชาชนได้รับความ สะดวกปลอดภัยใน การคมนาคม	สำนักงานช่าง
41	ปรับปรุงซ่อมแซมถนน เจ้าพระยา (ริมเขื่อน) ตั้งแต่ แยกเงินทุนหลักทรัพย์ ถึง ซอยรณชัย (เสนอจากคำ ร้องของประชาชน)	เพื่อให้ผู้ใช้เส้นทางได้รับ ความสะดวกปลอดภัยใน การเดินทางการจราจร	ปรับปรุงซ่อมแซมผิวจราจร คสล. หน้า 0.20 เมตร กว้าง 6 - 7 เมตร ยาว 271 เมตร พื้นที่ 1,822 ตารางเมตร ตามแบบแปลน รายละเอียดของเทศบาล		1,500,000		ประชาชนได้รับความ สะดวกปลอดภัยในการ คมนาคม	สำนักงานช่าง
42	ก่อสร้างถนน ผิวจราจรท่อ ระบายน้ำ ภายในชุมชน วัดพระบางมงคล (เสนอโดย ชุมชนพระบางมงคล)	เพื่อให้ผู้ใช้เส้นทางได้รับ ความสะดวกปลอดภัยใน การเดินทาง การจราจร การขนส่ง และมีระบบ ระบายน้ำที่ดี	ผิวจราจร คสล. หน้า 0.15 เมตร กว้าง 5.00 เมตร ยาว 278 เมตร พร้อมวางท่อระบายน้ำ ขนาดเส้นผ่าศูนย์กลาง 0.60 เมตร ตามแบบ แปลนรายละเอียดของเทศบาล		1,980,000		ราษฎรที่อยู่อาศัยใน พื้นที่มีการคมนาคมที่ดี ได้รับความสะดวก รวดเร็ว ไม่มีปัญหา น้ำท่วมขัง	สำนักงานช่าง
43	ก่อสร้างถนน คสล. ซอย ข้างสถานธนาฑูบาล 2 (อรรถกวี 6) (เสนอจากคำ ร้องของประชาชน)	เพื่อให้ผู้ใช้เส้นทางได้รับ ความสะดวกปลอดภัยใน การเดินทางการจราจร	ผิวจราจร คสล. หน้า 0.15 เมตร กว้าง 2.75 เมตร ยาว ประมาณ 75 เมตร พร้อมวางท่อ ระบายน้ำขนาดเส้นผ่าศูนย์กลาง 0.40 เมตร ตามแบบแปลนรายละเอียดของเทศบาล		430,000		ประชาชนได้รับความ สะดวกในการสัญจร การขนส่ง และ การจราจรไม่มีปัญหา น้ำท่วมขัง	สำนักงานช่าง

4.1 แนวทางปรับปรุงเส้นทางคมนาคมขนส่ง ไฟฟ้าสาธารณะ

ที่	โครงการ	วัตถุประสงค์	เป้าหมาย ผลผลิตของ โครงการ	งบประมาณและที่มา			ผลลัพธ์ที่คาดว่าจะได้รับ	หน่วยงานที่ รับผิดชอบ
				2553 (บาท)	2554 (บาท)	2555 (บาท)		
44	ก่อสร้างฝิวจราจร พร้อมท่อระบายน้ำเชื่อมถนนซอยพัฒนาที่ดิน จากบริเวณหน้าบ้านเลขที่ 69/7 (เสนอจากคำร้องของประชาชน)	เพื่อให้ผู้ใช้เส้นทางได้รับความสะดวกปลอดภัยในการเดินทาง การจราจร การขนส่ง	ฝิวจราจร คสล. หน้า 0.15 เมตร กว้าง 3.50-4.00 เมตร ยาว ประมาณ 187 เมตร พร้อมวางท่อระบายน้ำขนาดเส้นผ่าศูนย์กลาง 0.40 เมตร ตามแบบแปลนรายละเอียดของเทศบาล		430,000		ประชาชนได้รับความสะดวกในการสัญจร การขนส่ง และการจราจรไม่มีปัญหาน้ำท่วมขัง	สำนักงานช่าง
45	ก่อสร้างฝิวจราจรพร้อมท่อระบายน้ำ คสล. ซอยโกสีย์ 8 (เสนอจากคำร้องของประชาชน)	เพื่อให้ผู้ใช้เส้นทางได้รับความสะดวก ปลอดภัยในการเดินทาง การจราจร การขนส่ง	ฝิวจราจร คสล. หน้า 0.15 เมตร กว้าง 2.00 เมตร ยาวประมาณ 95.00 เมตร พร้อมท่อระบายน้ำขนาดเส้นผ่าศูนย์กลาง 0.40 เมตร ตามแบบแปลนรายละเอียดของเทศบาล		490,000		ราษฎรที่อยู่อาศัยในพื้นที่การคมนาคมที่ดี ได้รับความสะดวก รวดเร็ว ไม่มีปัญหาน้ำท่วมขัง	สำนักงานช่าง
46	ก่อสร้างฝิวจราจรพร้อมท่อระบายน้ำ ซอยโกสีย์ 10 (เสนอจากคำร้องของประชาชน)	เพื่อให้ผู้ใช้เส้นทางได้รับความสะดวกปลอดภัย ในการจราจร การขนส่งและมีระบบระบายน้ำที่ดี	ฝิวจราจร คสล. หน้า 0.15 เมตร กว้าง 3.50 เมตร ยาว 175 เมตร พร้อมท่อระบายน้ำขนาดเส้นผ่าศูนย์กลาง 0.40 เมตร ตามแบบแปลนของเทศบาล		1,060,000		ราษฎรที่อยู่อาศัยในพื้นที่มีการคมนาคมที่ดี ได้รับความสะดวก รวดเร็ว ไม่มีปัญหาน้ำท่วมขัง	สำนักงานช่าง

4.1 แนวทางปรับปรุงเส้นทางคมนาคมขนส่ง ไฟฟ้าสาธารณะ

ที่	โครงการ	วัตถุประสงค์	เป้าหมาย ผลผลิตของ โครงการ	งบประมาณและที่มา			ผลลัพธ์ที่คาดว่าจะได้รับ	หน่วยงานที่ รับผิดชอบ
				2553 (บาท)	2554 (บาท)	2555 (บาท)		
47	ก่อสร้างฝิวจราจร พร้อมท่อระบายน้ำ ซอยโกสีย์ 16 (เสนอจากคำร้องของประชาชน)	เพื่อให้ประชาชนได้รับความสะดวกในการสัญจร การคมนาคม การขนส่ง และมีระบบระบายน้ำที่ดี	ฝิวจราจร คสล. หน้า 0.15 เมตร กว้าง 4 เมตรยาว 75 เมตร พร้อมท่อระบายน้ำ ขนาด 0.40 ม. ตามแบบแปลนของเทศบาล		480,000		ประชาชนได้รับความสะดวกในการสัญจร การขนส่งและการจราจร ไม่มีปัญหาน้ำท่วมขัง	สำนักงานช่าง
48	ก่อสร้างฝิวจราจรพร้อมท่อระบายน้ำ ซอยแยกซอยมหาเทพ (ข้างหนองผักตบ) (เสนอโดยชุมชนหนองผักตบ)	เพื่อให้ผู้ใช้เส้นทางได้รับความสะดวกปลอดภัย ในการเดินทาง การจราจร การขนส่ง และมีระบบระบายน้ำที่ดี	ฝิวจราจร คสล. หน้า 0.15 เมตร กว้าง 5.00 เมตร ยาว 170 เมตร พร้อมท่อระบายน้ำ ขนาด เส้นผ่าศูนย์กลาง 0.40 เมตร ตามแบบแปลนของเทศบาล		1,210,000		ราษฎรที่อยู่อาศัยในพื้นที่มีการคมนาคมที่ดี ได้รับความสะดวก รวดเร็ว ไม่มีปัญหาน้ำท่วมขัง	สำนักงานช่าง
49	ก่อสร้างฝิวจราจรพร้อมท่อระบายน้ำ ถนนสวรรควิถึ 66 (เสนอจากคำร้องของประชาชน)	เพื่อให้ผู้ใช้เส้นทางได้รับความสะดวก ปลอดภัย ในการเดินทาง การจราจร การขนส่ง และมีระบบระบายน้ำที่ดี	ฝิวจราจรหน้า 0.15 เมตร กว้าง 3.00-5.00 เมตร ยาว 320 เมตร พร้อมท่อระบายน้ำ ขนาดเส้นผ่าศูนย์กลาง 0.60 เมตร ตามแบบแปลนรายละเอียดของเทศบาล		2,120,000		ราษฎรที่อยู่อาศัยในพื้นที่มีการคมนาคมที่ดี ได้รับความสะดวก รวดเร็ว ไม่มีปัญหาน้ำท่วมขัง	สำนักงานช่าง
50	ปรับปรุงระบบระบายน้ำ กลุ่มซอยแยก ถนนธรรมวิถึ (เสนอจากคำร้องของประชาชน)	เพื่อให้ผู้ใช้เส้นทางได้รับความสะดวกในการเดินทาง มีระบบระบายน้ำที่ดี	ท่อระบายน้ำ ขนาดเส้นผ่าศูนย์กลาง 0.40 เมตร พร้อมบ่อพัก ยาว 331 เมตร (รวม 4 ซอย) พร้อมปรับปรุงฝิวจราจร ตามแบบแปลนรายละเอียดของเทศบาล		950,000		ราษฎรที่อยู่อาศัยในพื้นที่มีการคมนาคมที่ดี ได้รับความสะดวก รวดเร็ว ไม่มีปัญหาน้ำท่วมขัง	สำนักงานช่าง

4.1 แนวทางปรับปรุงเส้นทางคมนาคมขนส่ง ไฟฟ้าสาธารณะ

ที่	โครงการ	วัตถุประสงค์	เป้าหมาย ผลผลิตของ โครงการ	งบประมาณและที่มา			ผลลัพธ์ที่คาดว่าจะได้รับ	หน่วยงานที่ รับผิดชอบ
				2553 (บาท)	2554 (บาท)	2555 (บาท)		
51	ก่อสร้างผิวจราจรพร้อมท่อระบายน้ำ ถนนสาธารณะแยกถนนพหลโยธินข้างโกดังปูนนกอินทรี (เสนอกำแพงของประชาชน)	เพื่อให้ผู้ใช้เส้นทางได้รับความสะดวกในการเดินทาง มีระบบระบายน้ำที่ดี	ผิวจราจร คสล. หน้า 0.20 เมตร กว้าง 8 เมตร ยาว 350 เมตรพร้อมท่อระบายน้ำขนาดเส้นผ่าศูนย์กลาง 0.60 เมตร ตามแบบแปลนรายละเอียดของเทศบาล		4,000,000		ราษฎรที่อยู่อาศัยในพื้นที่ที่มีการคมนาคมที่ดี ได้รับความสะดวก รวดเร็ว ไม่มีปัญหาน้ำท่วมขัง	สำนักงานช่าง
52	ก่อสร้างผิวจราจรพร้อมท่อระบายน้ำ ซอยแยกจากถนนอัมรินทร์ ซอย 6-9 (เสนอกำแพงของประชาชน)	เพื่อให้ผู้ใช้เส้นทางได้รับความสะดวกในการเดินทาง การจราจร การขนส่ง	ผิวจราจร คสล. หน้า 0.15 เมตร กว้าง 2.50-4.50 เมตร ยาว 673 เมตร พร้อมท่อระบายน้ำเส้นผ่าศูนย์กลาง 0.60 เมตร ตามแบบแปลนรายละเอียดของเทศบาล		4,000,000		ราษฎรที่อยู่อาศัยในพื้นที่ที่มีการคมนาคมที่ดี ได้รับความสะดวก รวดเร็ว ไม่มีปัญหาน้ำท่วมขัง	สำนักงานช่าง
53	ก่อสร้างผิวจราจรพร้อมท่อระบายน้ำ ภายในชุมชนหมู่บ้านสุขสวัสดิ์ (เสนอโดยชุมชนสุขสวัสดิ์ ศูนย์ท้าวถ)	เพื่อให้ผู้ใช้เส้นทางได้รับความสะดวกในการเดินทาง การจราจร การขนส่ง	ผิวจราจร คสล. หน้า 0.15 เมตร กว้าง 4.50 เมตร ยาว 83 เมตร พร้อมท่อระบายน้ำเส้นผ่าศูนย์กลาง 0.40 เมตร ตามแบบแปลนรายละเอียดของเทศบาล		560,000		ราษฎรที่อยู่อาศัยในพื้นที่ที่มีการคมนาคมที่ดี ได้รับความสะดวก รวดเร็ว ไม่มีปัญหาน้ำท่วมขัง	สำนักงานช่าง

4.1 แนวทางปรับปรุงเส้นทางคมนาคมขนส่ง ไฟฟ้าสาธารณะ

ที่	โครงการ	วัตถุประสงค์	เป้าหมาย ผลผลิตของ โครงการ	งบประมาณและที่มา			ผลลัพธ์ที่คาดว่าจะได้รับ	หน่วยงานที่ รับผิดชอบ
				2553 (บาท)	2554 (บาท)	2555 (บาท)		
54	ก่อสร้างฝิวจราจรพร้อมท่อระบายน้ำ ซอยโกสีย์ 2 (เสนอจากคำร้องขอประชาชน)	เพื่อให้ผู้ใช้เส้นทางได้รับความสะดวกปลอดภัยในการจราจร การขนส่งและมีระบบระบายน้ำที่ดี	ฝิวจราจร คสล. หน้า 0.15 เมตร กว้าง 4.00 เมตร ยาว 125 เมตร พร้อมท่อระบายน้ำ ขนาดเส้นผ่าศูนย์กลาง 0.40 เมตร ตามแบบแปลนรายละเอียดของเทศบาล		800,000		ประชาชนได้รับความสะดวกในการสัญจร การขนส่งและการคมนาคม	สำนักงานช่าง
55	ก่อสร้างฝิวจราจรพร้อมท่อระบายน้ำ ซอยโกสีย์ 18 (เสนอโดยชุมชนหนองผักตบ)	เพื่อให้ประชาชนได้รับความสะดวกในการสัญจร และมีระบบระบายน้ำที่ดี	ฝิวจราจร คสล. หน้า 0.15 เมตร กว้าง 4 เมตร ยาว 90 เมตร พร้อมท่อระบายน้ำ ขนาดเส้นผ่าศูนย์กลาง 0.40 เมตร ตามแบบแปลนรายละเอียดของเทศบาล		590,000		ประชาชนได้รับความสะดวกในการสัญจร การขนส่งและการคมนาคม	สำนักงานช่าง
56	ก่อสร้างฝิวจราจร พร้อมท่อระบายน้ำ ถนนสาธารณะแยกถนนจักรวาร (บ้านบุญสนอง) (เสนอโดยชุมชนหนองผักตบ)	เพื่อให้ประชาชนได้รับความสะดวกในการสัญจร	ฝิวจราจร คสล. หน้า 0.15 เมตร กว้าง 5 เมตร ยาว 252 เมตร พร้อมท่อระบายน้ำ ขนาดเส้นผ่าศูนย์กลาง 0.60 เมตร ตามแบบแปลนรายละเอียดของเทศบาล		1,900,000		ประชาชนได้รับความสะดวกในการสัญจร การขนส่งและการคมนาคม และไม่มีปัญหาน้ำท่วมขัง	สำนักงานช่าง

4.1 แนวทางปรับปรุงเส้นทางคมนาคมขนส่ง ไฟฟ้าสาธารณะ

ที่	โครงการ	วัตถุประสงค์	เป้าหมาย ผลผลิตของ โครงการ	งบประมาณและที่มา			ผลลัพธ์ที่คาดว่าจะได้รับ	หน่วยงานที่ รับผิดชอบ
				2553 (บาท)	2554 (บาท)	2555 (บาท)		
57	ก่อสร้างฝิวจราจรพร้อมท่อระบายน้ำ ภายในชุมชนบางเรารักกันจริง ซอยสมนาม เชื่อมแยกถนนมหาเทพ (เสนอโดยชุมชนบางเรารักกันจริง)	เพื่อให้ผู้ใช้เส้นทางได้รับความสะดวกปลอดภัยในการจราจร การขนส่งและมีระบบระบายน้ำที่ดี	ฝิวจราจร คสล. หน้า 0.15 เมตร กว้าง 5 เมตร ยาว 250 เมตร พร้อมท่อระบายน้ำขนาดเส้นผ่าศูนย์กลาง 0.60 เมตร ตามแบบแปลนรายละเอียดของเทศบาล		2,600,000		เพื่อป้องกันน้ำท่วมบริเวณชุมชน ประชาชนได้รับความสะดวกในการเดินทาง	สำนักงานช่าง
58	ก่อสร้างฝิวจราจรพร้อมท่อระบายน้ำถนนข้างวัดเขา ตั้งแต่สามแยกเมรุวัดเขาถึงโรงงานเบบีชี (เสนอโดยชุมชนวัดเขาฯ)	เพื่อให้ประชาชนได้รับความสะดวกปลอดภัยในการเดินทางและมีระบบระบายน้ำที่ดี	ฝิวจราจร คสล. หน้า 0.20 เมตร กว้าง 5 เมตร ยาว 295 เมตร พร้อมท่อระบายน้ำ คสล. ขนาดเส้นผ่าศูนย์กลาง 0.60 เมตร ตามแบบแปลนรายละเอียดของเทศบาล		2,220,000		ประชาชนได้รับความสะดวก ปลอดภัยในการเดินทางและขนส่ง	สำนักงานช่าง
59	ก่อสร้างฝิวจราจรพร้อมท่อระบายน้ำ ซอยแยกจากถนนอัมรินทร์ ตรงข้ามแฟลตพนักงานเทศบาล (เสนอจากคำร้องของประชาชน)	เพื่อให้ผู้ใช้เส้นทางได้รับความสะดวกปลอดภัยในการเดินทาง การจราจร การขนส่ง	ปรับปรุงฝิวจราจร คสล. หน้า 0.15 เมตร กว้าง 2.50-4.00 เมตร ยาว 55 เมตร พร้อมท่อระบายน้ำขนาดเส้นผ่าศูนย์กลาง 0.40 เมตร ตามแบบแปลนรายละเอียดของเทศบาล		340,000		ราษฎรที่อยู่อาศัยในพื้นที่มีการคมนาคมที่ดี ได้รับความสะดวก รวดเร็ว ไม่มีปัญหา น้ำท่วมขัง	สำนักงานช่าง

4.1 แนวทางปรับปรุงเส้นทางคมนาคมขนส่ง ไฟฟ้าสาธารณะ

ที่	โครงการ	วัตถุประสงค์	เป้าหมาย ผลผลิตของ โครงการ	งบประมาณและที่มา			ผลลัพธ์ที่คาดว่าจะได้รับ	หน่วยงานที่ รับผิดชอบ
				2553 (บาท)	2554 (บาท)	2555 (บาท)		
60	ก่อสร้างผิวจราจรพร้อมท่อระบายน้ำ ซอยถนนอัมรินทร์ ซ้ำบ้านเลขที่ 42 (เสนอจากคำร้องของประชาชน)	เพื่อให้ผู้ใช้เส้นทางได้รับความสะดวกปลอดภัยในการเดินทาง การจราจร การขนส่ง	ผิวจราจร คสล. หน้า 0.15 เมตร กว้าง 3.00 เมตร ยาว 90 เมตร พร้อมท่อระบายน้ำ ขนาดเส้นผ่าศูนย์กลาง 0.40 เมตร ตามแบบแปลนรายละเอียดของเทศบาล		540,000		ราษฎรที่อยู่อาศัยในพื้นที่ที่มีการคมนาคมที่ดี ได้รับความสะดวก รวดเร็ว ไม่มีปัญหาน้ำท่วมขัง	สำนักงานช่าง
61	ก่อสร้างผิวจราจรพร้อมท่อระบายน้ำ ซอยแยกถนนอัมรินทร์ ซ้ำบ้านเลขที่ 38/15 (เสนอจากคำร้องของประชาชน)	เพื่อให้ผู้ใช้เส้นทางได้รับความสะดวกปลอดภัยในการเดินทาง การจราจร การขนส่ง	ผิวจราจร คสล. หน้า 0.15 เมตร กว้าง 3.00 เมตร ยาว 90 เมตร พร้อมท่อระบายน้ำ ขนาดเส้นผ่าศูนย์กลาง 0.40 เมตร ตามแบบแปลนรายละเอียดของเทศบาล		540,000		ราษฎรที่อยู่อาศัยในพื้นที่ที่มีการคมนาคมที่ดี ได้รับความสะดวก รวดเร็ว ไม่มีปัญหาน้ำท่วมขัง	สำนักงานช่าง
62	ก่อสร้างผิวจราจรพร้อมท่อระบายน้ำ ซอยแยกถนนอัมรินทร์ ซ้ำโกดัง แสงธรรมธร (เสนอจากคำร้องของประชาชน)	เพื่อให้ผู้ใช้เส้นทางได้รับความสะดวกปลอดภัย ในการเดินทาง การจราจร การขนส่ง	ผิวจราจร คสล. หน้า 0.15 เมตร กว้าง 3.00 เมตร ยาว 140 เมตร พร้อมท่อระบายน้ำ ขนาดเส้นผ่าศูนย์กลาง 0.40 เมตร ตามแบบแปลนรายละเอียดของเทศบาล		840,000		ราษฎรที่อยู่อาศัยในพื้นที่ที่มีการคมนาคมที่ดี ได้รับความสะดวก รวดเร็ว ไม่มีปัญหาน้ำท่วมขัง	สำนักงานช่าง
63	ก่อสร้างผิวจราจร ซอยแยกถนนอัมรินทร์ ซ้ำบ้านเลขที่ 43 (เสนอจากคำร้องของประชาชน)	เพื่อให้ผู้ใช้เส้นทางได้รับความสะดวกปลอดภัย ในการเดินทาง การจราจร การขนส่ง	ผิวจราจร คสล. หน้า 0.15 เมตร กว้าง 3.00 เมตร ยาวประมาณ 40 เมตร ตามแบบแปลนรายละเอียดของเทศบาล		66,000		ประชาชนได้รับความสะดวก ในการสัญจร การขนส่งและการจราจร	สำนักงานช่าง

4.1 แนวทางปรับปรุงเส้นทางคมนาคมขนส่ง ไฟฟ้าสาธารณะ

ที่	โครงการ	วัตถุประสงค์	เป้าหมาย ผลผลิตของ โครงการ	งบประมาณและที่มา			ผลลัพธ์ที่คาดว่าจะได้รับ	หน่วยงานที่ รับผิดชอบ
				2553 (บาท)	2554 (บาท)	2555 (บาท)		
64	ก่อสร้างผิวจราจรพร้อมท่อระบายน้ำ ซอยแยกถนนจักรวาลเชื่อมถนนหลังสนามกีฬากลาง (เสนอกจากคำร้องของประชาชน)	เพื่อให้ผู้ใช้เส้นทางได้รับความสะดวกปลอดภัยในการเดินทาง การจราจร การขนส่ง	ผิวจราจร คสล. หน้า 0.15 เมตร กว้าง 3.00 เมตร ยาว 365 เมตร พร้อมท่อระบายน้ำขนาดเส้นผ่าศูนย์กลาง 0.60 เมตร ตามแบบแปลนรายละเอียดของเทศบาล		2,460,000		ประชาชนได้รับความสะดวก ในการสัญจร การขนส่งและการจราจร	สำนักงานช่าง
65	ก่อสร้างผิวจราจรพร้อมท่อระบายน้ำ ซอยแยก ถนนอัมรินทร์ข้างบ้านเลขที่ 43/6 ซอยเจริญธรรม (เสนอกจากคำร้องของประชาชน)	เพื่อให้ผู้ใช้เส้นทางได้รับความสะดวกปลอดภัยในการเดินทาง การจราจร การขนส่ง	ผิวจราจร คสล. หน้า 0.15 เมตร กว้าง 2.50 - 3.00 เมตร ยาวประมาณ 114 เมตร พร้อมท่อระบายน้ำขนาดเส้นผ่าศูนย์กลาง 0.40 เมตร ตามแบบแปลนรายละเอียดของเทศบาล		650,000		ราษฎรที่อยู่อาศัยในพื้นที่มีการคมนาคมที่ดี ได้รับความสะดวก รวดเร็ว ไม่มีปัญหาน้ำท่วมขัง	สำนักงานช่าง
66	ก่อสร้างผิวจราจรพร้อมท่อระบายน้ำ ซอยแยกถนนอัมรินทร์ ข้างบ้านเลขที่ 65/3 (เสนอกจากคำร้องของประชาชน)	เพื่อให้ผู้ใช้เส้นทางได้รับความสะดวกปลอดภัยในการเดินทาง การจราจร การขนส่ง	ผิวจราจร คสล. หน้า 0.15 เมตร กว้าง 3.50 - 4.50 เมตร ยาวประมาณ 280 เมตร พร้อมท่อระบายน้ำขนาดเส้นผ่าศูนย์กลาง 0.60 เมตร ตามแบบแปลนรายละเอียดของเทศบาล		1,850,000		ราษฎรที่อยู่อาศัยในพื้นที่มีการคมนาคมที่ดี ได้รับความสะดวก รวดเร็ว ไม่มีปัญหาน้ำท่วมขัง	สำนักงานช่าง

4.1 แนวทางปรับปรุงเส้นทางคมนาคมขนส่ง ไฟฟ้าสาธารณะ

ที่	โครงการ	วัตถุประสงค์	เป้าหมาย ผลผลิตของ โครงการ	งบประมาณและที่มา			ผลลัพธ์ที่คาดว่าจะได้รับ	หน่วยงานที่ รับผิดชอบ
				2553 (บาท)	2554 (บาท)	2555 (บาท)		
67	ก่อสร้างฝิวจราจรพร้อมท่อระบายน้ำ ซอยแยกถนนอัมรินทร์ ซ้ำบ้านเลขที่ 63 และ 65 (เสนอจากคำร้องของประชาชน)	เพื่อให้ผู้ใช้เส้นทางได้รับความสะดวกปลอดภัยในการเดินทาง การจราจร การขนส่ง	ฝิวจราจร คสล. หน้า 0.15 เมตร กว้าง 3.50 - 4.50 เมตร ยาวประมาณ 200 เมตร พร้อมท่อระบายน้ำขนาดเส้นผ่าศูนย์กลาง 0.40 เมตร ตามแบบแปลนรายละเอียดของเทศบาล		1,280,000		ราษฎรที่อยู่อาศัยในพื้นที่ที่มีการคมนาคมที่ดี ได้รับความสะดวก รวดเร็ว ไม่มีปัญหาน้ำท่วมขัง	สำนักงานช่าง
68	ก่อสร้างฝิวจราจรซอยแยกถนนอัมรินทร์ ซ้ำแฟลตพนักงานเทศบาล (เสนอจากคำร้องของประชาชน)	เพื่อให้ผู้ใช้เส้นทางได้รับความสะดวกปลอดภัยในการเดินทาง การจราจร การขนส่ง	ฝิวจราจร คสล. หน้า 0.15 เมตร กว้าง 3.50-4.50 เมตร ยาว ประมาณ 79 เมตร ตามแบบแปลนรายละเอียดของเทศบาล		170,000		ราษฎรที่อยู่อาศัยในพื้นที่ที่มีการคมนาคมที่ดี ได้รับความสะดวก รวดเร็ว ไม่มีปัญหาน้ำท่วมขัง	สำนักงานช่าง
69	ก่อสร้างฝิวจราจรพร้อมท่อระบายน้ำ กลุ่มซอยสวรรควิถึ 63 ซ้ำบ้านเลขที่ 183/4 (เสนอจากคำร้องของประชาชน)	เพื่อให้ผู้ใช้เส้นทางได้รับความสะดวกปลอดภัยในการเดินทาง การจราจร การขนส่ง	ฝิวจราจร คสล. หน้า 0.15 เมตร กว้าง 2.50 เมตร ยาว 65 เมตร พร้อมท่อระบายน้ำขนาดเส้นผ่าศูนย์กลาง 0.40 เมตร ตามแบบแปลนรายละเอียดของเทศบาล		370,000		ราษฎรที่อยู่อาศัยในพื้นที่ที่มีการคมนาคมที่ดี ได้รับความสะดวก รวดเร็ว ไม่มีปัญหาน้ำท่วมขัง	สำนักงานช่าง

4.1 แนวทางปรับปรุงเส้นทางคมนาคมขนส่ง ไฟฟ้าสาธารณะ

ที่	โครงการ	วัตถุประสงค์	เป้าหมาย ผลผลิตของ โครงการ	งบประมาณและที่มา			ผลลัพธ์ที่คาดว่าจะได้รับ	หน่วยงานที่ รับผิดชอบ
				2553 (บาท)	2554 (บาท)	2555 (บาท)		
70	ก่อสร้างผิวจราจรถนน ภายในชุมชนวัดจอมคีรีนาค พรต ซ้ำบ้านเลขที่ 160 หมู่ 4 (เสนอโดยชุมชนวัดจอมฯ)	เพื่อให้ผู้ใช้เส้นทางได้รับ ความสะดวกปลอดภัยใน การเดินทาง การจราจร การขนส่ง	ผิวจราจร คสล. หน้า 0.15 เมตร กว้าง 5 เมตร ยาว 113 เมตร ตามแบบแปลน รายละเอียดของเทศบาล		320,000		ราษฎรที่อยู่อาศัยใน พื้นที่มีการคมนาคมที่ดี ได้รับความสะดวก รวดเร็ว ไม่มีปัญหาน้ำ ท่วมขัง	สำนักงานช่าง
71	ก่อสร้างผิวจราจรถนน ภายในชุมชนวัดจอมคีรีนาค พรต ซ้ำบ้านเลขที่ 50 หมู่ 4 (เสนอโดยชุมชนวัดจอมฯ)	เพื่อให้ผู้ใช้เส้นทางได้รับ ความสะดวกปลอดภัยใน การเดินทาง การจราจร การขนส่ง	ก่อสร้างผิวจราจร คสล. หน้า 0.15 เมตร กว้าง 2.50 เมตร ยาว 98 เมตร ตามแบบ แปลนรายละเอียดของเทศบาล		140,000		ราษฎรที่อยู่อาศัยใน พื้นที่มีการคมนาคมที่ดี ได้รับความสะดวก รวดเร็ว ไม่มีปัญหาน้ำ ท่วมขัง	สำนักงานช่าง
72	ก่อสร้างผิวจราจรพร้อมท่อ ระบายน้ำถนนสาธารณะ แยกถนนพหลโยธินข้าง สถานีไฟฟ้าย่อยเชื่อมถนน กำลังพล (เสนอจากคำร้อง ของประชาชน)	เพื่อให้ประชาชนได้รับ ความสะดวกปลอดภัยใน การเดินทางและมีระบบ ระบายน้ำที่ดี	ผิวจราจร คสล. หน้า 0.20 เมตร กว้าง 6 เมตร ยาว 1,525 เมตร พร้อมท่อระบายน้ำ คสล. ขนาด เส้นผ่าศูนย์กลาง 0.60 เมตร ตามแบบแปลนรายละเอียดของเทศบาล		12,500,000		ราษฎรที่อาศัยอยู่ใน พื้นที่มีการคมนาคมที่ดี ไม่มีปัญหาน้ำท่วม	สำนักงานช่าง

4.1 แนวทางปรับปรุงเส้นทางคมนาคมขนส่ง ไฟฟ้าสาธารณะ

ที่	โครงการ	วัตถุประสงค์	เป้าหมาย ผลผลิตของ โครงการ	งบประมาณและที่มา			ผลลัพธ์ที่คาดว่าจะได้รับ	หน่วยงานที่ รับผิดชอบ
				2553 (บาท)	2554 (บาท)	2555 (บาท)		
73	ติดตั้งเสาไฟฟ้าพร้อมดวงโคม ถนนธรรมเกษตร (เสนอจากคำร้องของประชาชน)	เพื่อให้ผู้ใช้เส้นทางได้รับความสะดวกปลอดภัยในการเดินทาง การจราจร การขนส่ง	ติดตั้งเสาไฟฟ้าชนิดโคมเดี่ยวสูง 7 เมตร ดวงโคมชนิด HIGH PRESSURE SODIUM ขนาด 250 วัตต์ จำนวน 40 ต้น ตามแบบแปลนรายละเอียดของเทศบาล		1,400,000		ราษฎรที่อยู่อาศัยในพื้นที่ได้รับความสะดวกปลอดภัยในการเดินทาง การจราจร การขนส่ง	สำนักงานช่าง
74	ปรับปรุงและซ่อมแซมถนนไกรลาส (เสนอจากคำร้องของประชาชน)	เพื่อให้ประชาชนได้รับความสะดวกในการสัญจรไปมา	ปรับปรุงและซ่อมแซมทางเท้าและผิวจราจรพื้นที่ไม่น้อยกว่า 7,150 ตารางเมตร ตามแบบแปลนรายละเอียดของเทศบาล		6,000,000	6,000,000	ประชาชนได้รับความสะดวกในการเดินทางและขนส่งปลอดภัย	สำนักงานช่าง
75	ขยายเขตไฟฟ้าสาธารณะภายในเขตเทศบาล (เสนอโดยชุมชนในเขตเทศบาล)	เพื่อให้ผู้ใช้เส้นทางได้รับความสะดวกปลอดภัยในการเดินทาง การจราจร การขนส่ง	ขยายเขตไฟฟ้าสาธารณะในเขตเทศบาล จำนวน 5 - 10 แห่ง		2,000,000	200,000	ประชาชนได้รับความสะดวกปลอดภัย จากเหตุร้ายและสะดวกในการสัญจร	สำนักงานช่าง

4.1 แนวทางปรับปรุงเส้นทางคมนาคมขนส่ง ไฟฟ้าสาธารณะ

ที่	โครงการ	วัตถุประสงค์	เป้าหมาย ผลผลิตของ โครงการ	งบประมาณและที่มา			ผลลัพธ์ที่คาดว่าจะได้รับ	หน่วยงานที่ รับผิดชอบ
				2553 (บาท)	2554 (บาท)	2555 (บาท)		
76	ก่อสร้างฝิวจราจรพร้อมท่อระบายน้ำ ถนนสาธารณะแยกบางเรารักกันจริง ซ้ำง วงษ์พาณิชย์ ตั้งแต่บ้านเลขที่ 1010/230 ถึงหอพักไทเป (เสนอจากคำร้องของประชาชน)	เพื่อให้ผู้ใช้เส้นทางได้รับความสะดวกปลอดภัยในการจราจรและมีระบบระบายน้ำที่ดี	ฝิวจราจร ค.ส.ล. หนา 0.15 เมตร กว้าง 5.40-7.40 เมตร ยาว 160 เมตร พร้อม ท่อระบายน้ำ ขนาดเส้นผ่าศูนย์กลาง 0.60 เมตร ตามแบบแปลนรายละเอียดของเทศบาล		940,000		ประชาชนได้รับความสะดวก ปลอดภัย ในการคมนาคม	สำนักงานช่าง
77	ก่อสร้างฝิวจราจร พร้อมท่อระบายน้ำถนนสาธารณะแยกถนนพิษณุโลก ซ้ำงร้านบุญทิ้งแก๊สถึงบ้านเลขที่ 816/2 (เสนอจากคำร้องของประชาชน)	เพื่อให้ผู้ใช้เส้นทางได้รับความสะดวกปลอดภัย ใน การจราจรและมีระบบระบายน้ำที่ดี	ฝิวจราจร ค.ส.ล. หนา 0.15 เมตร กว้าง 4 เมตร ยาว 150 เมตร พร้อมท่อระบายน้ำ ขนาดเส้นผ่าศูนย์กลาง 0.60 เมตร ตามแบบแปลนรายละเอียดของเทศบาล		700,000		ประชาชนได้รับความสะดวก ปลอดภัยใน การคมนาคม	สำนักงานช่าง

4.1 แนวทางปรับปรุงเส้นทางคมนาคมขนส่ง ไฟฟ้าสาธารณะ

ที่	โครงการ	วัตถุประสงค์	เป้าหมาย ผลผลิตของ โครงการ	งบประมาณและที่มา			ผลลัพธ์ที่คาดว่าจะได้รับ	หน่วยงานที่ รับผิดชอบ
				2553 (บาท)	2554 (บาท)	2555 (บาท)		
78	ก่อสร้างผิวจราจรพร้อมท่อระบายน้ำถนนอัมรินทร์ (เสนอจากคำร้องของประชาชน)	เพื่อให้ประชาชนได้รับความสะดวกปลอดภัยในการเดินทางและมีระบบระบายน้ำที่ดี	ผิวจราจรถนนอัมรินทร์เริ่มจากจุดสิ้นสุดถนนเดิมถึงทางหลวงหมายเลข 117 ยาว 300 เมตร พร้อมท่อระบายน้ำขนาดเส้นผ่าศูนย์กลาง 0.60 เมตร ตามแบบแปลนรายละเอียดของเทศบาล			6,000,000	ราษฎรที่อาศัยอยู่ในพื้นที่มีการคมนาคมที่ดี ไม่มีปัญหาน้ำท่วม	สำนักงานช่าง
79	ก่อสร้างผิวจราจรพร้อมท่อระบายน้ำถนนโกสีย์ใต้ (เสนอจากคำร้องของประชาชน)	เพื่อให้ประชาชนได้รับความสะดวกปลอดภัยในการเดินทางและมีระบบระบายน้ำที่ดี	ผิวจราจรแอสฟัลต์ติกคอนกรีตหนา 0.05 เมตร กว้าง 9 เมตร ยาว 1322 เมตร พร้อมท่อระบายน้ำขนาดเส้นผ่าศูนย์กลาง 0.80 เมตร ตามแบบแปลนรายละเอียดของเทศบาล			11,200,000	ประชาชนได้รับความสะดวกปลอดภัย ในการเดินทาง	สำนักงานช่าง
80	ก่อสร้างผิวจราจรพร้อมท่อระบายน้ำซอยแยกถนนข้างปั้มเซลล์ (เขาขาด) (เสนอจากคำร้องของประชาชน)	เพื่อให้ประชาชนได้รับความสะดวกปลอดภัยในการเดินทางและมีระบบระบายน้ำที่ดี	ผิวจราจร คสล.หนา 0.15 เมตร กว้าง 4 เมตร ยาวประมาณ 100 เมตร พร้อมท่อระบายน้ำ คสล. ขนาดเส้นผ่าศูนย์กลาง 0.40 เมตร ตามแบบแปลนรายละเอียดของเทศบาล			610,000	ประชาชนได้รับความสะดวกปลอดภัยในการคมนาคม	สำนักงานช่าง

4.1 แนวทางปรับปรุงเส้นทางคมนาคมขนส่ง ไฟฟ้าสาธารณะ

ที่	โครงการ	วัตถุประสงค์	เป้าหมาย ผลผลิตของ โครงการ	งบประมาณและที่มา			ผลลัพธ์ที่คาดว่าจะได้รับ	หน่วยงานที่ รับผิดชอบ
				2553 (บาท)	2554 (บาท)	2555 (บาท)		
81	ก่อสร้างถนนผิวจราจร พร้อมท่อระบายน้ำ ถนน บริเวณด้านข้างวัดช่องศรี (เสนอโดยชุมชนสะพานดำ)	เพื่อให้ประชาชนได้ความ สะดวกในการสัญจรไปมา	ผิวจราจร คสล.หนา 0.15 เมตร กว้าง 4 เมตร ยาว 250 เมตร พร้อมท่อระบายน้ำ ขนาดเส้นผ่าศูนย์กลาง 0.60 เมตร ตาม แบบแปลนรายละเอียดของเทศบาล			1,660,000	ทำให้ราษฎรที่อยู่อาศัย ในบริเวณดังกล่าว ได้รับความสะดวกใน การสัญจรไปมา	สำนักงานช่าง
82	ก่อสร้างผิวจราจร พร้อมท่อ ระบายน้ำ ซอย 1 แยกจาก ถนนหน้าน้ำตาลแมนชั่น (เสนอจากคำร้องของ ประชาชน)	เพื่อให้ประชาชนได้ความ สะดวกในการสัญจรไปมา	ผิวจราจร คสล. หนา 0.15 เมตร กว้าง 3-4 เมตร ยาว 300 เมตร พร้อมท่อระบายน้ำ ขนาดเส้นผ่าศูนย์กลาง 0.60 เมตร ตามแบบ แปลนรายละเอียดของเทศบาล			1,850,000	ทำให้ราษฎรที่อยู่อาศัย ในบริเวณดังกล่าว ได้รับความสะดวกใน การสัญจรไปมา	สำนักงานช่าง
83	ก่อสร้างท่อระบายน้ำพร้อม ทางเท้าถนนริมน้ำตั้งแต่ โรงเรียนอนุบาลนครสวรรค์ ถึงบริเวณหลังสำนักงาน อัยการ (ฝั่งสวนราชการ) (เสนอจากคำร้องของ ประชาชน)	เพื่อให้ประชาชนได้รับ ความสะดวกในการสัญจร และมีระบบระบายน้ำที่ดี	ท่อระบายน้ำขนาดเส้นผ่าศูนย์กลาง 0.60 เมตร ยาวรวม 1,400 เมตร พร้อมทางเท้า ตามแบบแปลนรายละเอียดของเทศบาล			8,900,000	ราษฎรที่อยู่อาศัยใน พื้นที่มีการคมนาคมที่ดี ได้รับความสะดวก รวดเร็ว ไม่มีปัญหาน้ำ ท่วมขัง	สำนักงานช่าง

4.1 แนวทางปรับปรุงเส้นทางคมนาคมขนส่ง ไฟฟ้าสาธารณะ

ที่	โครงการ	วัตถุประสงค์	เป้าหมาย ผลผลิตของ โครงการ	งบประมาณและที่มา			ผลลัพธ์ที่คาดว่าจะได้รับ	หน่วยงานที่ รับผิดชอบ
				2553 (บาท)	2554 (บาท)	2555 (บาท)		
84	ก่อสร้างผิวจราจร พร้อมท่อระบายน้ำ ถนนเกาะยม (เสนอโดยชุมชนเกาะยม)	เพื่อให้ผู้ใช้เส้นทางได้รับความสะดวกปลอดภัยในการเดินทาง การจราจร การขนส่ง และมีระบบระบายน้ำที่ดี	ผิวจราจร คสล. หน้า 0.20 เมตร กว้าง 6.00-10.00 เมตร ยาว 720 เมตร พร้อมท่อระบายน้ำ ขนาดเส้นผ่าศูนย์กลาง 0.60 ม. ตามแบบแปลนรายละเอียดของเทศบาล			10,000,000	ราษฎรที่อยู่อาศัยในพื้นที่ที่มีการคมนาคมที่ดี ได้รับความสะดวก รวดเร็ว ไม่มีปัญหาน้ำท่วมขัง	สำนักงานช่าง
85	ก่อสร้างผิวจราจร คสล. ซอย มาตุลี 35 ช่วงที่ 2 (เสนอจากคำร้องของประชาชน)	เพื่อให้ผู้ใช้เส้นทางได้รับความสะดวกปลอดภัยในการเดินทาง การจราจร การขนส่ง และมีระบบระบายน้ำที่ดี	ผิวจราจร คสล. หน้า 0.15 เมตร กว้าง 6.00 เมตร ยาว 140 เมตร พร้อมท่อระบายน้ำ ขนาดเส้นผ่าศูนย์กลาง 0.40 ม. ตามแบบแปลนรายละเอียดเทศบาล			1,250,000	ราษฎรที่อยู่อาศัยในพื้นที่ที่มีการคมนาคมที่ดี ได้รับความสะดวก รวดเร็ว ไม่มีปัญหาน้ำท่วมขัง	สำนักงานช่าง
86	ก่อสร้างผิวจราจรพร้อมท่อระบายน้ำ ถนนริมน้ำช่วงร้านอาหารครัวโชดาถึงวัดศรีสุวรรณ (เสนอโดยชุมชนตลาดใต้)	เพื่อให้ผู้ใช้เส้นทางได้รับความสะดวกปลอดภัยในการเดินทาง การจราจร การขนส่ง และมีระบบระบายน้ำที่ดี	ผิวจราจร คสล. หน้า 0.15 เมตร กว้าง 4-10 เมตร ยาว 900 เมตร พร้อมท่อระบายน้ำ ขนาดเส้นผ่าศูนย์กลาง 1.00 ม. ตามแบบแปลนรายละเอียดของเทศบาล			10,000,000	ราษฎรที่อยู่อาศัยในพื้นที่ที่มีการคมนาคมที่ดี ได้รับความสะดวก รวดเร็ว ไม่มีปัญหาน้ำท่วมขัง	สำนักงานช่าง
87	ก่อสร้างผิวจราจร ถนนอรรถกวี จากถนนโกสีย์ถึงโรงพยาบาลสวรรค์ประชารักษ์ (เสนอจากคำร้องของประชาชน)	เพื่อให้ผู้ใช้เส้นทางได้รับความสะดวกในการเดินทาง การจราจร การขนส่ง	ผิวจราจร คสล. หน้า 0.20 เมตร กว้าง 12-14 เมตร ยาว 550 เมตร หรือมีเนื้อที่ไม่น้อยกว่า 7,200 ตารางเมตร ตามแบบแปลนรายละเอียดของเทศบาล			5,760,000	ประชาชนได้รับความสะดวกในการสัญจร และการขนส่ง	สำนักงานช่าง

4.1 แนวทางปรับปรุงเส้นทางคมนาคมขนส่ง ไฟฟ้าสาธารณะ

ที่	โครงการ	วัตถุประสงค์	เป้าหมาย ผลผลิตของ โครงการ	งบประมาณและที่มา			ผลลัพธ์ที่คาดว่าจะได้รับ	หน่วยงานที่ รับผิดชอบ
				2553 (บาท)	2554 (บาท)	2555 (บาท)		
88	โครงการก่อสร้างผิวจราจร คสล. ถนนมาตุลี จากถนน ริมเขื่อนถึงซอยมาตุลี 5 (เสนอจากคำร้องของ ประชาชน)	เพื่อให้ผู้ใช้เส้นทางได้รับ ความสะดวกปลอดภัย ใน การเดินทาง การจราจร การขนส่ง	ผิวจราจร คสล. หน้า 0.20 เมตร กว้าง 10 - 12 เมตร ยาว 600 เมตร หรือพื้นที่ไม่ น้อยกว่า 6,900 ตารางเมตร ตามแบบ แปลนรายละเอียดของเทศบาล			5,520,000	ประชาชนได้รับความ สะดวกในการสัญจร และ การขนส่ง	สำนักงานช่าง
89	ก่อสร้างผิวจราจร ถนน สุวรรณวิถึ จากแยกถนน ธรรมวิถึ ถึงสี่แยกถนนอรุณ กวี (เสนอจากคำร้องของ ประชาชน)	เพื่อให้ผู้ใช้เส้นทางได้รับ ความสะดวกปลอดภัย ใน การเดินทาง การจราจร การขนส่ง	ผิวจราจร คสล. หน้า 0.20 เมตร กว้าง 11 - 18 เมตร ยาว 800 เมตร หรือพื้นที่ไม่ น้อยกว่า 12,000 ตารางเมตร ตามแบบ แปลนรายละเอียดของเทศบาล			9,600,000	ประชาชนได้รับความ สะดวกในการสัญจร และ การขนส่ง	สำนักงานช่าง
90	ก่อสร้างผิวจราจรถนน สุวรรณวิถึจากแยกถนนอรุณ กวี ถึงสามแยกถนนดาวดึงส์ (เสนอจากคำร้องของ ประชาชน)	เพื่อให้ผู้ใช้เส้นทางได้รับ ความสะดวกปลอดภัย ใน การเดินทาง การจราจร การขนส่ง	ผิวจราจร คสล. หน้า 0.20 เมตร กว้าง 11 - 18 เมตร ยาว 760 เมตร หรือพื้นที่ไม่ น้อยกว่า 11,400 ตารางเมตร ตามแบบ แปลนรายละเอียดของเทศบาล			9,120,000	ประชาชนได้รับความ สะดวกในการสัญจร การขนส่งและการจราจร	สำนักงานช่าง

4.1 แนวทางปรับปรุงเส้นทางคมนาคมขนส่ง ไฟฟ้าสาธารณะ

ที่	โครงการ	วัตถุประสงค์	เป้าหมาย ผลผลิตของ โครงการ	งบประมาณและที่มา			ผลลัพธ์ที่คาดว่าจะได้รับ	หน่วยงานที่ รับผิดชอบ
				2553 (บาท)	2554 (บาท)	2555 (บาท)		
91	ก่อสร้างผิวจราจรถนนอรรถกวี จากโรงพยาบาลสวรรค์ประชารักษ์ถึงถนนอมราวินิ (เสนอกำแพงของประชาชน)	เพื่อให้ผู้ใช้เส้นทางได้รับความสะดวกปลอดภัยในการเดินทาง การจราจร การขนส่ง	ผิวจราจร คสล. หน้า 0.20 เมตร กว้าง 11 - 14 เมตร ยาว 500 เมตร หรือพื้นที่ไม่น้อยกว่า 6,500 ตารางเมตร ตามแบบแปลนรายละเอียดของเทศบาล			5,200,000	ประชาชนได้รับความสะดวกในการสัญจร การขนส่งและการจราจร	สำนักงานช่าง
92	ก่อสร้างผิวจราจร ถนนโกสีย์ จากวัดนครสวรรค์ถึงธนาคารกรุงไทย จำกัด สาขาถนนสวรรค์วิถี (เสนอกำแพงของประชาชน)	เพื่อให้ผู้ใช้เส้นทางได้รับความสะดวกปลอดภัยในการเดินทาง การจราจร การขนส่ง	ผิวจราจร คสล. หน้า 0.20 เมตร กว้าง 5-12 เมตร ยาว 560 เมตร หรือ พื้นที่ไม่น้อยกว่า 5,130 ตารางเมตร ตามแบบแปลนรายละเอียดของเทศบาล			4,100,000	ประชาชนได้รับความสะดวกในการสัญจร การขนส่งและการจราจร	สำนักงานช่าง
93	ก่อสร้างผิวจราจร ถนนสวรรค์วิถีหน้าวัดนครสวรรค์ ถึงตึกน้ำเงิน (เสนอกำแพงของประชาชน)	เพื่อให้ผู้ใช้เส้นทางได้รับความสะดวก ปลอดภัยในการเดินทาง การจราจร การขนส่ง	ก่อสร้างผิวจราจร คสล. หน้า 0.20 เมตร กว้าง 11-15 เมตร ยาว 430 เมตร หรือพื้นที่ไม่น้อยกว่า 5,970 ตร.ม ตามแบบแปลนรายละเอียดของเทศบาล			478,000	ประชาชนได้รับความสะดวกในการสัญจร การขนส่งและการจราจร	สำนักงานช่าง

4.1 แนวทางปรับปรุงเส้นทางคมนาคมขนส่ง ไฟฟ้าสาธารณะ

ที่	โครงการ	วัตถุประสงค์	เป้าหมาย ผลผลิตของ โครงการ	งบประมาณและที่มา			ผลลัพธ์ที่คาดว่าจะได้รับ	หน่วยงานที่ รับผิดชอบ
				2553 (บาท)	2554 (บาท)	2555 (บาท)		
94	ก่อสร้างผิวจราจร ถนนโกสีย์ หน้าที่ทำการไปรษณีย์ถึง วัดนครสวรรค์ (เสนอจากคำ ร้องของประชาชน)	เพื่อให้ผู้ใช้เส้นทางได้รับ ความสะดวกปลอดภัยใน การเดินทาง การจราจร การขนส่ง	ผิวจราจร คสล. หน้า 0.20 เมตร กว้าง 11 - 15 เมตร ยาว 775 เมตร หรือมีเนื้อที่ไม่น้อย กว่า 10,020 เมตร ตามแบบแปลน รายละเอียดของเทศบาล			8,000,000	ประชาชนได้รับความ สะดวกในการสัญจร การขนส่งและการ คมนาคม	สำนักงานช่าง
95	ก่อสร้างผิวจราจรพร้อมท่อ ระบายน้ำถนนสาธารณะ แยกถนนไกรลาศเชื่อมถนน พิทักษ์สันติราษฎร์ (เสนอ โดยชุมชนหนองผักตบ)	เพื่อให้ผู้ใช้เส้นทางได้รับ ความสะดวกปลอดภัยใน การเดินทาง การจราจร การขนส่ง	ผิวจราจร คสล. หน้า 0.20 เมตร กว้าง 6.50 เมตร ยาว 535 เมตร ท่อระบายน้ำ ขนาด เส้นผ่าศูนย์กลาง 1.20 เมตร ตามแบบแปลน รายละเอียดของเทศบาล			9,000,000	ประชาชนได้รับความ สะดวกในการสัญจร การขนส่งและการ คมนาคม	สำนักงานช่าง
96	ก่อสร้างผิวจราจร พร้อมท่อ ระบายน้ำ ถนนสาธารณะ แยกถนนพิทักษ์สันติราษฎร์ (ข้างบ้านนางชะเอม สิงหะ) (เสนอโดยชุมชนสามัคคี พัฒนา)	เพื่อให้ผู้ใช้เส้นทางได้รับ ความสะดวก ปลอดภัย ใน การจราจร การขนส่งและมี ระบบระบายน้ำที่ดี	ผิวจราจร คสล. หน้า 0.15 เมตร กว้าง 4.50 เมตร ยาว 42 เมตร พร้อมท่อระบายน้ำ ขนาดเส้นผ่าศูนย์กลาง 0.40 เมตร ตามแบบ แปลนรายละเอียดของเทศบาล			290,000	ราษฎรที่อยู่อาศัยใน พื้นที่มีการคมนาคมที่ดี ได้รับความสะดวก รวดเร็ว ไม่มีปัญหา ท่วมขัง	สำนักงานช่าง

4.1 แนวทางปรับปรุงเส้นทางคมนาคมขนส่ง ไฟฟ้าสาธารณะ

ที่	โครงการ	วัตถุประสงค์	เป้าหมาย ผลผลิตของ โครงการ	งบประมาณและที่มา			ผลลัพธ์ที่คาดว่าจะได้รับ	หน่วยงานที่ รับผิดชอบ
				2553 (บาท)	2554 (บาท)	2555 (บาท)		
97	ก่อสร้างผิวจราจร พร้อมท่อระบายน้ำ ถนนสวรรคคีรี 19 (เสนอกจากคำร้องของประชาชน)	เพื่อให้ผู้ใช้เส้นทางได้รับความสะดวกปลอดภัยในการจราจร การขนส่งและมีระบบระบายน้ำที่ดี	ผิวจราจร คสล. หน้า 0.20 เมตร กว้าง 4-6 เมตร ยาว 480 เมตร พร้อมท่อระบายน้ำ ขนาดเส้นผ่าศูนย์กลาง 0.60 เมตร ตามแบบแปลนรายละเอียดของเทศบาล			4,150,000	เพื่อป้องกันน้ำท่วม บริเวณชุมชน ประชาชนได้รับความสะดวกในการเดินทาง	สำนักงานช่าง
98	ก่อสร้างผิวจราจร พร้อมท่อระบายน้ำ ซอยข้างธนาคารกรุงไทยสาขาปากน้ำโพ (เสนอกจากคำร้องของประชาชน)	เพื่อให้ผู้ใช้เส้นทางได้รับความสะดวกปลอดภัยในการจราจร การขนส่งและมีระบบระบายน้ำที่ดี	ผิวจราจร คสล. หน้า 0.15 เมตร กว้าง 2.80 - 5.00 เมตร ยาว 188 เมตร พร้อมท่อระบายน้ำ ขนาดเส้นผ่าศูนย์กลาง 0.40 เมตร ตามแบบแปลนรายละเอียดของเทศบาล			1,210,000	เพื่อป้องกันน้ำท่วม บริเวณชุมชน ประชาชนได้รับความสะดวกในการเดินทาง	สำนักงานช่าง
99	ก่อสร้างผิวจราจรพร้อมท่อระบายน้ำ ซอยแยกถนนมหาเทพ (เสนอโดยชุมชนหนองผักตบ)	เพื่อให้ผู้ใช้เส้นทางได้รับความสะดวกปลอดภัยในการจราจร การขนส่งและมีระบบระบายน้ำที่ดี	ผิวจราจร คสล. หน้า 0.15 เมตร กว้าง 5.00 เมตร ยาว ประมาณ 120 เมตร พร้อมท่อระบายน้ำ ขนาดเส้นผ่าศูนย์กลาง 0.40 เมตร ตามแบบแปลนรายละเอียดของเทศบาล			1,150,000	ราษฎรที่อยู่อาศัยในพื้นที่มีการคมนาคมที่ดี ได้รับความสะดวก รวดเร็ว ไม่มีปัญหาน้ำท่วมขัง	สำนักงานช่าง

4.1 แนวทางปรับปรุงเส้นทางคมนาคมขนส่ง ไฟฟ้าสาธารณะ

ที่	โครงการ	วัตถุประสงค์	เป้าหมาย ผลผลิตของ โครงการ	งบประมาณและที่มา			ผลลัพธ์ที่คาดว่าจะได้รับ	หน่วยงานที่ รับผิดชอบ
				2553 (บาท)	2554 (บาท)	2555 (บาท)		
100	ก่อสร้างผิวจราจร พร้อมท่อระบายน้ำ ซอยเชื่อมถนนมหาเทพข้างบ้านชำนานูหมอ (เสนอโดยชุมชนหนองผักตบ)	เพื่อให้ผู้ใช้เส้นทางได้รับความสะดวกปลอดภัยในการเดินทาง การจราจร การขนส่ง	ผิวจราจร คสล. หน้า 0.15 เมตร กว้าง 5.00 เมตร ยาว ประมาณ 160 เมตร พร้อมท่อระบายน้ำ ขนาดเส้นผ่าศูนย์กลาง 0.40 เมตร พร้อมบ่อพัก ตามแบบแปลนรายละเอียดของเทศบาล			1,450,000	ราษฎรที่อยู่อาศัยในพื้นที่ที่มีการคมนาคมที่ดี ได้รับความสะดวก รวดเร็ว ไม่มีปัญหาน้ำท่วมขัง	สำนักงานช่าง
101	ก่อสร้างผิวจราจร พร้อมท่อระบายน้ำ ถนนข้างหนองผักตบ ซอยหอพักซากูระ (เสนอโดยชุมชนหนองผักตบ)	เพื่อให้ผู้ใช้เส้นทางได้รับความสะดวก ปลอดภัย ในการจราจร การขนส่งและมีระบบระบายน้ำที่ดี	ผิวจราจร คสล. หน้า 0.15 เมตร กว้าง 5.00 เมตร ยาว ประมาณ 150 เมตร พร้อมท่อระบายน้ำ ขนาดเส้นผ่าศูนย์กลาง 0.40 เมตร พร้อมบ่อพัก ตามแบบแปลนรายละเอียดของเทศบาล			1,450,000	ราษฎรที่อยู่อาศัยในพื้นที่ที่มีการคมนาคมที่ดี ได้รับความสะดวก รวดเร็ว ไม่มีปัญหาน้ำท่วมขัง	สำนักงานช่าง
102	ก่อสร้างผิวจราจร พร้อมท่อระบายน้ำซอยแยกถนนมหาเทพ (เสนอโดยชุมชนหนองผักตบ)	เพื่อให้ผู้ใช้เส้นทางได้รับความสะดวกปลอดภัย ในการเดินทาง การจราจร การขนส่งและมีระบบระบายน้ำที่ดี	ผิวจราจร คสล. หน้า 0.15 เมตร กว้าง 5.00 เมตร ยาว 150 เมตร พร้อมท่อระบายน้ำ ขนาดเส้นผ่าศูนย์กลาง 0.40 เมตร ตามแบบแปลนรายละเอียดของเทศบาล			1,450,000	ราษฎรที่อยู่อาศัยในพื้นที่ที่มีการคมนาคมที่ดี ได้รับความสะดวก รวดเร็ว ไม่มีปัญหาน้ำท่วมขัง	สำนักงานช่าง

4.1 แนวทางปรับปรุงเส้นทางคมนาคมขนส่ง ไฟฟ้าสาธารณะ

ที่	โครงการ	วัตถุประสงค์	เป้าหมาย ผลผลิตของ โครงการ	งบประมาณและที่มา			ผลลัพธ์ที่คาดว่าจะได้รับ	หน่วยงานที่ รับผิดชอบ
				2553 (บาท)	2554 (บาท)	2555 (บาท)		
103	ก่อสร้างผิวจราจร พร้อมท่อระบายน้ำซอยเยื้องศูนย์บริการสาธารณสุข 3 (เสนอโดยชุมชนสามัคคีพัฒนา)	เพื่อให้ผู้ใช้เส้นทางได้รับความสะดวกความปลอดภัยในการเดินทาง การจราจร การขนส่ง	ผิวจราจร คสล. หน้า 0.15 เมตร กว้าง 3.50 เมตร ยาว 42 เมตร พร้อมท่อระบายน้ำขนาดเส้นผ่าศูนย์กลาง 0.40 เมตร ตามแบบแปลนรายละเอียดของเทศบาล			270,000	ราษฎรที่อยู่อาศัยในพื้นที่ที่มีการคมนาคมที่ดี ได้รับความสะดวก รวดเร็ว ไม่มีปัญหาน้ำท่วมขัง	สำนักงานช่าง
104	ก่อสร้างผิวจราจร พร้อมท่อระบายน้ำ ซอยข้างบ้านนายเยื่อน กล้าเทศ (เสนอโดยชุมชนสามัคคีพัฒนา)	เพื่อให้ผู้ใช้เส้นทางได้รับความสะดวกปลอดภัยในการเดินทาง การจราจร การขนส่ง	ผิวจราจร คสล. หน้า 0.15 เมตร กว้าง 5.00 เมตร ยาว 125 เมตร พร้อมท่อระบายน้ำขนาดเส้นผ่าศูนย์กลาง 0.40 เมตร ตามแบบแปลนรายละเอียดของเทศบาล			1,060,000	ราษฎรที่อยู่อาศัยในพื้นที่ที่มีการคมนาคมที่ดี ได้รับความสะดวก รวดเร็ว ไม่มีปัญหาน้ำท่วมขัง	สำนักงานช่าง
105	ก่อสร้างผิวจราจร พร้อมท่อระบายน้ำและทางเท้า ถนนมหาเทพ ช่วงที่ 1 (เสนอโดยชุมชนหนองผักตบ)	ประชาชนได้รับประโยชน์จากการใช้เส้นทาง พร้อมทั้งมีระบบระบายน้ำที่ดี ได้รับความสะดวก ปลอดภัยในการเดินทาง	ผิวจราจร คสล. หน้า 0.20 เมตร กว้าง 12.00 เมตร ยาว 875 เมตร ทางเท้าพร้อมท่อระบายน้ำขนาดเส้นผ่าศูนย์กลาง 0.80 เมตร ทั้ง 2 ด้าน พร้อมโคมไฟ ตามแบบแปลนรายละเอียดของเทศบาล			35,000,000 (เงินอุดหนุน)	ราษฎรที่อยู่อาศัยในพื้นที่ที่มีการคมนาคมที่ดี ได้รับความสะดวก รวดเร็ว ไม่มีปัญหาน้ำท่วมขัง	สำนักงานช่าง

4.1 แนวทางปรับปรุงเส้นทางคมนาคมขนส่ง ไฟฟ้าสาธารณะ

ที่	โครงการ	วัตถุประสงค์	เป้าหมาย ผลผลิตของ โครงการ	งบประมาณและที่มา			ผลลัพธ์ที่คาดว่าจะได้รับ	หน่วยงานที่ รับผิดชอบ
				2553 (บาท)	2554 (บาท)	2555 (บาท)		
106	ก่อสร้างฝิวจราจรพร้อมท่อระบายน้ำถนนข้างวัดเขาตั้งแต่ประตูวัดเขาถึงสามแยกเมรุวัดเขา (เสนอจากคำร้องของประชาชน)	เพื่อให้ประชาชนได้รับความสะดวกปลอดภัยในการเดินทางและมีระบบระบายน้ำที่ดี	ฝิวจราจร คสล. หน้า 0.20 เมตร กว้าง 8 เมตร ยาว 510 เมตร พร้อมท่อระบายน้ำ คสล. ขนาดเส้นผ่าศูนย์กลาง 0.60 เมตร ตามแบบแปลนรายละเอียดของเทศบาล			6,000,000	ประชาชนได้รับความสะดวก ปลอดภัยในการคมนาคม	สำนักงานช่าง
			งบประมาณเทศบาล	33,110,000	105,346,000	157,928,000		
			งบเงินอุดหนุน	-	50,000,000	85,000,000		

รายละเอียดโครงการพัฒนา
แผนพัฒนาสามปี (พ.ศ.2553 ถึง 2555)

เทศบาลนครนครสวรรค์

4. ยุทธศาสตร์พัฒนากายภาพเมือง

4.2 แนวทางพัฒนาระบบการจราจร

ที่	โครงการ	วัตถุประสงค์	เป้าหมาย ผลผลิตของ โครงการ	งบประมาณและที่มา			ผลลัพธ์ที่คาดว่าจะได้รับ	หน่วยงานที่ รับผิดชอบ
				2553 (บาท)	2554 (บาท)	2555 (บาท)		
1	ก่อสร้างผิวจราจรตามแนวถนนริมเขื่อนพร้อมปรับปรุงภูมิทัศน์จากบ่อหนึ่งถึงโรงน้ำแข็ง (เสนอโดยชุมชนตลาดลาว)	เพื่อเปิดพื้นที่และรองรับการขยายตัวของชุมชนและปริมาณการจราจรในอนาคต	ก่อสร้างถนน คสล. หน้า 0.20 เมตร กว้าง 10.50 เมตร พร้อมคั่นหินทางเท้ากว้าง 3.50 เมตร ยาว 600 เมตร และโคมไฟถนน ตามแบบแปลนรายละเอียดของเทศบาล	8,500,000			ราษฎรที่อยู่อาศัยในพื้นที่และที่มีการคมนาคมได้รับความสะดวก รวดเร็ว และเป็น การปรับปรุงภูมิทัศน์ตามแนวเขื่อนป้องกันน้ำท่วม	สำนักงานช่าง
2	ติดตั้งป้ายชื่อถนนและทางแยกภายในเขตเทศบาล (เสนอโดยชุมชนถาวรพัฒนา, ชุมชนหน้าผา)	เพื่อให้ความสะดวกในการใช้เส้นทางจราจร และแสดงเอกลักษณ์วัฒนธรรม ประเพณีของท้องถิ่น	ติดตั้งป้ายชื่อถนนและทางแยกภายในเขตเทศบาล จำนวน 200 ป้าย	2,000,000	2,000,000		มีป้ายชื่อบอกถนนซอยที่สวยงามสะท้อนถึงวัฒนธรรมอันดีของท้องถิ่น	สำนักงานช่าง
3	ติดตั้งป้ายหยุดรถโดยสารประจำทาง (เสนอโดยสโมสรโรตารีสี่แคว)	เพื่อแสดงจุดหยุดรถโดยสารเป็นการป้องกันและลดปัญหาอุบัติเหตุ	ติดตั้งป้ายหยุดรถโดยสารประจำทางตามแบบแปลนรายละเอียดของเทศบาล		600,000		ปัญหาอุบัติเหตุลดลง	สำนักงานช่าง

4.2 แนวทางพัฒนาระบบการจราจร

ที่	โครงการ	วัตถุประสงค์	เป้าหมาย ผลผลิตของ โครงการ	งบประมาณและที่มา			ผลลัพธ์ที่คาดว่าจะได้รับ	หน่วยงานที่ รับผิดชอบ
				2553 (บาท)	2554 (บาท)	2555 (บาท)		
4	ก่อสร้างสะพานข้ามแม่น้ำ น่าน บริเวณวัดทองธรรมชาติ เชื่อมทางหลวงหมายเลข 225	เพื่อเปิดพื้นที่และรองรับ การขยายตัวของชุมชน และปริมาณการจราจรใน อนาคต	สะพาน คสล. กว้าง 8 เมตร พร้อม ถนน เชื่อมสะพานจำนวน 1 แห่ง		110,000,000 (เงินอุดหนุน)	110,000,000 (เงินอุดหนุน)	ประชาชนมีทางเลือก เส้นทางนี้ใช้ในการ สัญจรเพิ่มขึ้น ลด อุบัติเหตุที่อาจเกิดขึ้น ตามแนวทางแยกสาย หลักเดิม	สำนักงานช่าง
			งบประมาณเทศบาล	10,500,000	2,600,000	-		
			งบเงินอุดหนุน	-	75,000,000	75,000,000		

รายละเอียดโครงการพัฒนา
แผนพัฒนาสามปี (พ.ศ.2553 ถึง 2555)

เทศบาลนครนครสวรรค์

4. ยุทธศาสตร์พัฒนากายภาพเมือง

4.3 แนวทางปรับปรุงภูมิทัศน์ แหล่งท่องเที่ยว พื้นที่นันทนาการ และสวนสาธารณะ

ที่	โครงการ	วัตถุประสงค์	เป้าหมาย ผลผลิตของ โครงการ	งบประมาณและที่มา			ผลลัพธ์ที่คาดว่าจะได้รับ	หน่วยงานที่รับผิดชอบ
				2553 (บาท)	2554 (บาท)	2555 (บาท)		
1	ปรับปรุงเกาะกลางถนนทางร่วมระหว่าง ถนนอรรถกวี และมาตุลี (หน้าสำนักงานเทศบาลฯ)	เพื่อให้มีภูมิทัศน์ที่สวยงาม และให้มีสถานที่จัดกิจกรรม	ปรับปรุงลานดนตรีจัดทำทางเท้าภายในสวนปรับปรุงสวนหย่อมติดตั้งระบบสปริงเกอร์และไฟฟ้าแสงสว่างจำนวน 1 แห่ง ตามแบบแปลนรายละเอียดของเทศบาล	5,000,000			เกิดความสวยงาม ตระการตา สร้างความประทับใจ แก่ผู้มาเยี่ยมชม	สำนักงานช่าง
2	ปรับปรุงลานมังกรภายในอุทยานสวรรค์ (เสนอโดยชุมชนแม่ศรีจันทร์)	เพื่อให้เกิดความสวยงาม สอดคล้อง กับการปรับปรุงพื้นที่ลานมังกร	ก่อสร้างสระน้ำด้านหน้าลานมังกรติดตั้งปฏิมากรรม พร้อมป้ายบรรยายต่าง ๆ บริเวณลานมังกร ตามแบบแปลนรายละเอียดของเทศบาล 1 แห่ง	1,200,000			เกิดความสวยงาม เป็นที่ประทับใจ แก่ผู้มาเยี่ยมชม	สำนักงานช่าง
3	ปรับปรุงป้ายอุทยานสวรรค์ (เสนอโดยชุมชนหน้าป้ายอุทยานฯ)	เพื่อให้เกิดความสวยงาม สอดคล้อง ไม่ปิดบังทัศนียภาพลานมังกร	ป้ายชื่ออุทยานสวรรค์รูปแบบสถาปัตยกรรมจีน จำนวน 1 ป้าย ตามแบบแปลนรายละเอียดของเทศบาล	1,200,000			เกิดความสวยงาม ตระการตา สร้างความประทับใจ แก่ผู้มาเยี่ยมชม	สำนักงานช่าง

4.3 แนวทางปรับปรุงภูมิทัศน์ แหล่งท่องเที่ยว พื้นที่นันทนาการ และสวนสาธารณะ

ที่	โครงการ	วัตถุประสงค์	เป้าหมาย ผลผลิตของ โครงการ	งบประมาณและที่มา			ผลลัพธ์ที่คาดว่าจะได้รับ	หน่วยงานที่ รับผิดชอบ
				2553 (บาท)	2554 (บาท)	2555 (บาท)		
4	ปรับปรุงรั้วรอบอุทยาน สวรรค์ (เสนอโดยชุมชน วิมานแมน)	เพื่อให้มีภูมิทัศน์ที่สวยงาม	ปรับปรุงรั้วเดิมรอบอุทยานสวรรค์โดยทำ เหล็กกึ่งกรงรั้ว เสารั้วรูปแบบแ่งเงินพร้อม ทาสี และติดตั้งประตูรั้วใหม่แทนประตูรั้ว เดิม ความยาวประมาณ 1,765 เมตร ตาม แบบแปลนรายละเอียดของเทศบาล	5,300,000	5,300,000		เกิดความสวยงามเป็น ระเบียบ	สำนักงานช่าง
5	ก่อสร้างห้องน้ำภายใน อุทยานสวรรค์ (เสนอโดย ชุมชนหิมพานต์)	เพื่ออำนวยความสะดวก แก่ประชาชน ที่เข้ามาใช้ พักผ่อนภายในอุทยาน สวรรค์	ก่อสร้างห้องน้ำ จำนวน 5 แห่ง ตามแบบแปลนรายละเอียดของเทศบาล	1,600,000	1,600,000	800,000	ประชาชนได้รับความ สะดวกปลอดภัยใน การคมนาคม	สำนักงานช่าง
6	พัฒนาพื้นที่เฉพาะบริเวณ หนองผักตบ (เสนอโดย ชุมชนหนองผักตบ)	เพื่อให้มีภูมิทัศน์ที่สวยงาม และป้องกันการบุกรุกที่ สาธารณะในเชิงรุก	ก่อสร้างศาลาลอยน้ำ ศาลาเอนกประสงค์ ลาน จอดรถ ห้องน้ำ ทางเดินรอบสระน้ำ และปรับปรุงภูมิทัศน์ โดยรวม ตามแบบ แปลนรายละเอียดของเทศบาล	4,000,000	5,000,000	5,000,000	ราษฎรที่อยู่อาศัยใน พื้นที่มีที่ใช้ในการ พักผ่อนเพิ่มรายได้จาก การท่องเที่ยว	สำนักงานช่าง

4.3 แนวทางปรับปรุงภูมิทัศน์ แหล่งท่องเที่ยว พื้นที่นันทนาการ และสวนสาธารณะ

ที่	โครงการ	วัตถุประสงค์	เป้าหมาย ผลผลิตของ โครงการ	งบประมาณและที่มา			ผลลัพธ์ที่คาดว่าจะได้รับ	หน่วยงานที่ รับผิดชอบ
				2553 (บาท)	2554 (บาท)	2555 (บาท)		
7	พัฒนาพื้นที่เกาะญวน	เพื่อพัฒนาเป็นศูนย์กลาง ธุรกิจ แห่งใหม่ใจกลาง เมืองนครสวรรค์และ ลดความแออัดของย่าน เศรษฐกิจ	ก่อสร้างระบบสาธารณูปโภคสาธารณูปการ และสิ่งอำนวยความสะดวก ตามแบบแปลน รายละเอียดของเทศบาล			30,000,000 (เงินอุดหนุน)	ในเขตเทศบาลมีย่าน ธุรกิจแห่งใหม่รองรับ การขยายตัวทาง เศรษฐกิจ	สำนักงานช่าง
8	ติดตั้งโคมไฟฟ้าส่องสว่าง และไฟประดับ บริเวณลาน มังกรภายในอุทยานสวรรค์	เพื่อให้เกิดความสวยงาม สอดคล้องกับการปรับปรุง พื้นที่ลานมังกร	ติดตั้งโคมไฟโดยส่องสว่างและไฟประดับ ลานมังกรจำนวน 1 แห่ง ตามแบบ แปลนรายละเอียดของเทศบาล		2,000,000		เกิดความสวยงาม ตระการตา สร้างความประทับใจ แก่ผู้มาเยี่ยมชม	สำนักงานช่าง
9	ปรับปรุงเกาะกลางอุทยาน สวรรค์	เพื่อให้มีภูมิทัศน์ ที่ สวยงาม	ก่อสร้างถนนและที่จอดรถปรับปรุงอาคาร เดิมที่ทรุดโทรมก่อสร้างอาคารเรือนร่มไม้ 1 หลังปรับปรุงพื้นที่และตัดแต่งต้นไม้พร้อม ปลูกต้นไม้เพิ่มเติม ตามแบบ แปลนรายละเอียดของเทศบาล		12,000,000		เกิดความสวยงาม ตระการตา สร้างความประทับใจ แก่ผู้มาเยี่ยมชม	สำนักงานช่าง
10	ปรับปรุงสะพานเชื่อมเกาะ กลางอุทยานสวรรค์	เพื่อให้เกิดความสวยงาม และสอดคล้องกับการ ปรับปรุงพื้นที่เกาะกลาง	ปรับปรุงราวสะพานและซุ้มบริเวณสะพาน จำนวน 1 แห่งตามแบบแปลนรายละเอียด ของเทศบาล		950,000		เกิดความสวยงาม ตระการตา สร้างความประทับใจ แก่ผู้มาเยี่ยมชม	สำนักงานช่าง

4.3 แนวทางปรับปรุงภูมิทัศน์ แหล่งท่องเที่ยว พื้นที่นันทนาการ และสวนสาธารณะ

ที่	โครงการ	วัตถุประสงค์	เป้าหมาย ผลผลิตของ โครงการ	งบประมาณและที่มา			ผลลัพธ์ที่คาดว่าจะได้รับ	หน่วยงานที่ รับผิดชอบ
				2553 (บาท)	2554 (บาท)	2555 (บาท)		
11	จัดทำป้ายสถานที่ท่องเที่ยวพร้อมประวัติ (เสนอโดยชุมชนตลาดลาว ชมรมเขากบ หอการค้าจังหวัด นครสวรรค์ โรงเรียนนครสวรรค์)	เพื่อบอกถึงความงามของสถานที่ท่องเที่ยวในเขตเทศบาล	ป้ายชื่อสถานที่ท่องเที่ยวพร้อมประวัติ จำนวน 12 ป้าย		120,000	120,000	ประชาชนรับทราบ ข้อมูลประวัติความเป็นมาเกี่ยวกับสถานที่ท่องเที่ยว	สำนักงานช่าง
12	ปรับปรุงทางเท้ารอบในภายในอุทยานสวรรค์	เพื่อให้ประชาชนมีเส้นทางเดินทางที่สะดวก	ก่อสร้างทางเดินเท้าภายในอุทยานสวรรค์ กว้าง 2.00 เมตร ยาว 3,500 เมตร โดยปูบล็อกทางเท้าพร้อมขอบคันหิน ตามแบบแปลนรายละเอียดของเทศบาล		6,000,000	6,000,000	ประชาชนได้รับความสะดวกปลอดภัยในการคมนาคม	สำนักงานช่าง
13	ก่อสร้างอาคารสัญลักษณ์พื้นที่ต้นน้ำเจ้าพระยา (พื้นที่เฉพาะเกาะยม)	เพื่อพัฒนาต้นแม่น้ำเจ้าพระยา ให้เป็นแหล่งท่องเที่ยว ระดับประเทศถึงระดับนานาชาติ	ออกแบบและก่อสร้างอาคารสัญลักษณ์ ต้นน้ำเจ้าพระยา พร้อมงานภูมิสถาปัตยกรรม จำนวน 1 แห่ง ตามแบบแปลนรายละเอียดของเทศบาล		115,000,000 (เงินอุดหนุน)	115,000,000 (เงินอุดหนุน)	ราษฎรที่อยู่อาศัยในพื้นที่ที่มีใช้ในการพักผ่อนเพิ่มรายได้จากการท่องเที่ยว	สำนักงานช่าง

4.3 แนวทางปรับปรุงภูมิทัศน์ แหล่งท่องเที่ยว พื้นที่นันทนาการ และสวนสาธารณะ

ที่	โครงการ	วัตถุประสงค์	เป้าหมาย ผลผลิตของ โครงการ	งบประมาณและที่มา			ผลลัพธ์ที่คาดว่าจะได้รับ	หน่วยงานที่ รับผิดชอบ
				2553 (บาท)	2554 (บาท)	2555 (บาท)		
14	พัฒนาพื้นที่ริมน้ำเพื่อเป็นแหล่งท่องเที่ยวและกิจกรรมนันทนาการ	เพื่อเป็นการสร้างบรรยากาศสำหรับพื้นที่ริมน้ำ เพื่อการพักผ่อนและส่งเสริมการท่องเที่ยว	ปรับปรุงถนนคนเดินและจัดภูมิทัศน์ตามแนวริมเขื่อนและถนนริมน้ำยาว 1,000 เมตรตามแบบแปลนรายละเอียดของเทศบาล		30,000,000 (เงินอุดหนุน)	30,000,000 (เงินอุดหนุน)	ราษฎรที่อยู่อาศัยในพื้นที่ที่มีใช้ในการพักผ่อนเพิ่มรายได้จากการท่องเที่ยว	สำนักงานช่าง
15	จัดสรรพื้นที่เพื่อสวนสาธารณะ และกิจกรรมนันทนาการ หนองหัวสวน (พื้นที่เฉพาะเกาะยม)	เพื่อพัฒนาต้นแม่น้ำเจ้าพระยาให้เป็นแหล่งท่องเที่ยวระดับประเทศถึงระดับนานาชาติ	ปรับปรุงพื้นที่ ก่อสร้างสาธารณะอาคารกีฬาากลางแจ้ง และอาคารกีฬาในร่มในพื้นที่ 150 ไร่		40,000,000 (เงินอุดหนุน)	40,000,000 (เงินอุดหนุน)	ราษฎรที่อยู่อาศัยในพื้นที่ที่มีใช้ในการพักผ่อนเพิ่มรายได้จากการท่องเที่ยว	สำนักงานช่าง
16	จัดหาโคมไฟประดับรูปมังกร	เพื่อความสวยงามในกิจกรรมท้องถิ่น แสดงเอกลักษณ์วัฒนธรรมของพื้นที่	จัดหาโคมไฟประดับรูปมังกรพร้อมติดตั้งจำนวน 400 ตัว ตามรูปแบบรายละเอียดและจุดที่เทศบาลกำหนด			4,400,000	เกิดความสวยงามตระการตา สร้างความประทับใจแก่ผู้มาเยี่ยมชม	สำนักงานช่าง
			งบประมาณเทศบาล	18,300,000	32,970,000	16,320,000		
			งบเงินอุดหนุน	-	190,000,000	220,000,000		

รายละเอียดโครงการพัฒนา
แผนพัฒนาสามปี (พ.ศ.2553 ถึง 2555)

เทศบาลนครนครสวรรค์

4. ยุทธศาสตร์พัฒนากายภาพเมือง

4.4 แนวทางปรับปรุงและขยายระบบการผลิตและจำหน่ายน้ำประปา พัฒนาคุณภาพน้ำประปา

ที่	โครงการ	วัตถุประสงค์	เป้าหมาย ผลผลิตของ โครงการ	งบประมาณและที่มา			ผลลัพธ์ที่คาดว่าจะได้รับ	หน่วยงานที่รับผิดชอบ
				2553 (บาท)	2554 (บาท)	2555 (บาท)		
1	วางท่อเมนประปาทางแยก ร้านโกยี่ ผ่านโรงพยาบาล ปากน้ำโพ - ถ.สวรรคคีรี	เพื่อปรับปรุงท่อจ่ายน้ำให้ ได้มาตรฐาน	วางท่อ พีวีซี ขนาด Ø300 มม. ชั้นคุณภาพ 8.5 ชนิดต่อด้วยแหวนยางจากทางแยกร้าน โกยี่ ผ่านโรงพยาบาลปากน้ำโพ ถึงถนน สวรรคคีรี ความยาวประมาณ 390 เมตร พร้อมประสานท่อที่วางใหม่ ให้กับผู้ใช้น้ำ รายเดิม	1,199,000			ประชาชนมีน้ำประปา ใช้อย่างเพียงพอและ ต่อเนื่องครอบคลุมทุก ครัวเรือน	สำนักงานประปา
2	วางท่อเมนประปาถนนวิ สิษฐ์สวรรค์	เพื่อปรับปรุงท่อจ่ายน้ำให้ ได้มาตรฐาน	วางท่อ พีวีซี ขนาด Ø100 มม. ชั้นคุณภาพ 13.5 ชนิดต่อด้วยแหวนยางจากถนนวิสิษฐ์ สวรรค์ ฝั่งซ้าย ความยาว 240 เมตร ฝั่งขวา ความยาว 240 เมตร รวมความยาวประมาณ 480 เมตร	611,000			ประชาชนมีน้ำประปา ใช้อย่างเพียงพอและ ต่อเนื่องครอบคลุมทุก ครัวเรือน	สำนักงานประปา

4.4 แนวทางปรับปรุงและขยายระบบการผลิตและจำหน่ายน้ำประปา พัฒนาคุณภาพน้ำประปา

ที่	โครงการ	วัตถุประสงค์	เป้าหมาย ผลผลิตของ โครงการ	งบประมาณและที่มา			ผลลัพธ์ที่คาดว่าจะได้รับ	หน่วยงานที่รับผิดชอบ
				2553 (บาท)	2554 (บาท)	2555 (บาท)		
3	วางท่อเมนประปาถนนจักรวาล - แยก NSC	เพื่อปรับปรุงท่อจ่ายน้ำให้ได้มาตรฐาน	วางท่อเมนประปา พีวีซี ถนนจักรวาลจากท่อเมนเดิม ขนาด \varnothing 250 มม. แยก NSC ไปถึงท่อเมนเดิม ขนาด \varnothing 100 มม. หน้าศูนย์ฝักอบรมตำรวจภูธร ภาค 6 โดยวางท่อพีวีซีขนาด \varnothing 250 มม. ชั้นคุณภาพ 8.5 ชนิดต่อด้วยแหวนยางความยาว 1,000 เมตร และท่อพีวีซี ขนาด \varnothing 200 มม. ชั้นคุณภาพ 8.5 ชนิดต่อด้วยแหวนยาง ความยาว 620 เมตร รวมความยาวประมาณ 1,620 เมตร	1,980,000			ประชาชนมีน้ำประปาใช้ได้อย่างเพียงพอและต่อเนื่องครอบคลุมทุกครัวเรือน	สำนักงานประปา
4	วางท่อเมนประปาบริเวณชุมชนวัดพระบางมงคล	เพื่อปรับปรุงท่อจ่ายน้ำให้ได้มาตรฐาน	วางท่อเมนประปา ขนาด \varnothing 4 นิ้ว พีวีซีชั้นคุณภาพ 13.5 ความยาว 190 เมตร โดยขยายท่อเมนเดิม ขนาด \varnothing 2 นิ้ว เป็นท่อขนาด \varnothing 4 นิ้ว	112,000			ประชาชนมีน้ำประปาใช้ได้อย่างเพียงพอและต่อเนื่องครอบคลุมทุกครัวเรือน	สำนักงานประปา

4.4 แนวทางปรับปรุงและขยายระบบการผลิตและจำหน่ายน้ำประปา พัฒนาคุณภาพน้ำประปา

ที่	โครงการ	วัตถุประสงค์	เป้าหมาย ผลผลิตของ โครงการ	งบประมาณและที่มา			ผลลัพธ์ที่คาดว่าจะได้รับ	หน่วยงานที่ รับผิดชอบ
				2553 (บาท)	2554 (บาท)	2555 (บาท)		
5	ติดตั้งท่อลอดถนนพหลโยธินสามแยกบายพาส	เพื่อปรับปรุงท่อจ่ายน้ำให้ได้มาตรฐาน	ติดตั้งท่อลอดถนนพหลโยธินสามแยกบายพาส โดยใช้ท่อปลอกเหล็ก ขนาด Ø 500 มม. ความยาว 60 เมตร และใช้ท่อลอด พีวีซี ขนาด Ø 300 มม. ชั้นคุณภาพ 8.5 ชนิดต่อด้วยแหวนยาง ความยาว 78 เมตร	975,000			ประชาชนมีน้ำประปาใช้ได้อย่างเพียงพอและต่อเนื่องครอบคลุมทุกครัวเรือน	สำนักงานที่ รับผิดชอบ
6	ก่อสร้างขยายระบบประปา (หนองหัวเสือ)	ก่อสร้างระบบผลิตจำหน่ายน้ำประปาบริเวณหนองหัวเสือให้ได้มาตรฐาน	ก่อสร้างโรงสูบน้ำดิบและน้ำใส 1 ชุด ก่อสร้างระบบผลิตน้ำประปาไม่น้อยกว่า 200 ลบ.ม./ชม. บนถังน้ำใสขนาดจ 2,000 ลบ.ม. จำนวน 1 ชุด ก่อสร้างหอถังสูงขนาดจ 250 ลบ.ม. 1 ถัง ระบบท่อน้ำดิบและท่อน้ำใส ระบบไฟฟ้าเครื่องกลและไฟฟแรงสูง	40,000,000			ประชาชนมีน้ำประปาใช้ได้อย่างเพียงพอและต่อเนื่องครอบคลุมทุกครัวเรือน	สำนักงานที่ รับผิดชอบ
7	ติดตั้งเครื่องตรวจวัดคุณภาพน้ำ	เพื่อปรับปรุงระบบตรวจวัดคุณภาพน้ำให้ได้มาตรฐาน	จัดหาเครื่องมือวัดคุณภาพน้ำแบบติดตั้งประจำที่ สามารถแสดงผลการวัดค่าความเป็นกรด - ด่าง ค่าความขุ่น ค่าคลอรีน ตกค้าง และค่าการนำไฟฟ้า แสดงผลการวัดบนหน้าจอดีจิตอล จำนวน 1 ชุด	620,000			ประชาชนมีน้ำประปาที่ได้มาตรฐาน	สำนักงานที่ รับผิดชอบ

4.4 แนวทางปรับปรุงและขยายระบบการผลิตและจำหน่ายน้ำประปา พัฒนาคุณภาพน้ำประปา

ที่	โครงการ	วัตถุประสงค์	เป้าหมาย ผลผลิตของ โครงการ	งบประมาณและที่มา			ผลลัพธ์ที่คาดว่าจะได้รับ	หน่วยงานที่ รับผิดชอบ
				2553 (บาท)	2554 (บาท)	2555 (บาท)		
8	วางท่อประปาซอยข้าง สำนักงานกรมพัฒนาที่ดิน เขต 9	เพื่อปรับปรุงท่อจ่ายน้ำให้ ได้มาตรฐาน	วางท่อเมนประปา โดยใช้ท่อ pvc ชนิดต่อ ด้วยแหวนยาง ขนาด 2 นิ้ว ชั้นคุณภาพ 13.5 ประสานจากท่อเดิมขนาด 200 มม. रिमถนน โกสีย์เข้าไปในซอยสำนักงานกรมพัฒนาที่ดิน เขต 9 ความยาวประมาณ 620 เมตร	116,000			ประชาชนมีน้ำประปา ใช้อย่างเพียงพอและ ต่อเนื่องครอบคลุมทุก ครัวเรือน	สำนักงานประปา
9	ติดตั้งเครื่องวัดอัตราการไหล ของน้ำ	ปรับปรุงระบบตรวจวัด อัตราการไหลของน้ำให้ได้ มาตรฐาน	จัดหาเครื่องมือวัดอัตราการไหลของน้ำใน เส้นท่อแบบติดตั้งประจำที่สามารถแสดง ข้อมูลการไหลของน้ำและสามารถบันทึกค่า อัตราการไหลของน้ำเป็น ลบ.ม./ชม. จำนวน 1 ชุด	170,000			ประชาชนมีน้ำประปาที่ ได้มาตรฐาน	สำนักงานประปา
10	ค่าก่อสร้างแท่นน้ำดื่ม	บริการน้ำดื่มแก่ประชาชน ในชุมชนหรือที่สาธารณะใน เขตจ่ายน้ำของการประปา	ก่อสร้างแท่นน้ำดื่มชนิดติดตั้งอยู่กับที่ จำนวน 10 จุดต่อปี	700,000	700,000		ประชาชนมีน้ำสะอาด ดื่มทันทีที่ต้องการ	สำนักงานประปา
			งบประมาณเทศบาล	46,483,000	700,000	-		
			งบเงินอุดหนุน	-	-	-		

รายละเอียดโครงการพัฒนา
แผนพัฒนาสามปี (พ.ศ.2553 ถึง 2555)

เทศบาลนครนครสวรรค์

4. ยุทธศาสตร์พัฒนากายภาพเมือง

4.5 แนวทางปรับปรุงและเพิ่มประสิทธิภาพระบบระบายน้ำและการป้องกันน้ำท่วม

ที่	โครงการ	วัตถุประสงค์	เป้าหมาย ผลผลิตของ โครงการ	งบประมาณและที่มา			ผลลัพธ์ที่คาดว่าจะได้รับ	หน่วยงานที่ รับผิดชอบ
				2553 (บาท)	2554 (บาท)	2555 (บาท)		
1	ก่อสร้างสถานีสูบน้ำฝน บริเวณศูนย์ท่ารถ (เสนอ โดยชุมชนวิมานลอย)	เพื่อให้ประชาชนได้ความ สะดวกในการสัญจรไปมา และมีระบบระบายน้ำที่ดี	ก่อสร้างบ่อสูบลบ คสล. พร้อมติดตั้งเครื่องสูบลบ น้ำ แบบจุ่ม ขนาดไม่น้อยกว่า 9 กิโลวัตต์ จำนวน 2 ชุด ควบคุมด้วยระบบอัตโนมัติ	1,800,000			ราษฎรที่อยู่อาศัยใน พื้นที่ได้รับการ คมนาคมที่สะดวก ไม่ มีปัญหา น้ำท่วมขัง	สำนักงานช่าง
2	ปรับปรุงระบบระบายน้ำและ ถนน คสล. ถนนสวรรควิถึ บริเวณหน้าบ้านพัก สรรพสามิต จังหวัด นครสวรรค์ (เสนอจากคำ ร้องของประชาชน)	เพื่อให้ประชาชนได้ความ สะดวกในการสัญจรไปมา และมีระบบระบายน้ำที่ดี	ก่อสร้างท่อระบายน้ำ คสล. ขนาด เส้นผ่าศูนย์กลาง 0.60 เมตร พร้อมบ่อพัก คสล. และปรับปรุง ถนน คสล. หน้า 0.20 เมตร กว้าง 3 เมตร ยาว 160 เมตร โดยมี พื้นที่ไม่น้อยกว่า 445 ตารางเมตร รายละเอียดตามแบบแปลนรายละเอียดของ เทศบาล	1,400,000			ทำให้อาชีพที่อยู่อาศัย ในบริเวณดังกล่าว ได้รับความสะดวก ปลอดภัย ในการสัญจร ไปมา	สำนักงานช่าง
3	ปรับปรุงระบบระบายน้ำถนน โกสีย์จากเชิงสะพาน พิษณุโลก - บ่อหนึ่ง (เสนอ โดยชุมชนโกมินทร์)	เพื่อให้มีระบบระบายน้ำที่ดี	ก่อสร้างท่อระบายน้ำขนาด 1.20 เมตร ยาว 2,275 เมตร และท่อระบายน้ำขนาด เส้นผ่าศูนย์กลาง 1.50 เมตร ยาว 1,490 เมตร ตามแบบแปลนรายละเอียดของ เทศบาล	15,000,000	20,000,000	20,000,000	ราษฎรที่อยู่อาศัยใน พื้นที่ได้รับการ คมนาคมที่สะดวก ไม่ มีปัญหา น้ำท่วมขัง	สำนักงานช่าง

4.5 แนวทางปรับปรุงและเพิ่มประสิทธิภาพระบบระบายน้ำและการป้องกันน้ำท่วม

ที่	โครงการ	วัตถุประสงค์	เป้าหมาย ผลผลิตของ โครงการ	งบประมาณและที่มา			ผลลัพธ์ที่คาดว่าจะได้รับ	หน่วยงานที่ รับผิดชอบ
				2553 (บาท)	2554 (บาท)	2555 (บาท)		
4	ปรับปรุงระบบระบายน้ำถนนสวรรควิถึ ช่วงแยกถนนธรรมวิถึ ถึง ถนนอรรถกวี (เสนอโดยชุมชนรณชัย)	เพื่อให้ผู้ใช้เส้นทางได้รับความสะดวกปลอดภัยในการเดินทาง การจราจร การขนส่ง และมีระบบระบายน้ำที่ดี	ก่อสร้างท่อระบายน้ำ คสล. เส้นผ่าศูนย์กลาง 1.00 เมตร พร้อมปรับปรุงซ่อมแซมผิวจราจรหลังท่อยาวรวม 700 เมตร ตามแบบแปลนรายละเอียดของเทศบาล	6,500,000	6,500,000		ราษฎรที่อยู่อาศัยในพื้นที่ได้รับการคมนาคมที่สะดวก ไม่มีปัญหาน้ำท่วมขัง	สำนักงานช่าง
5	ก่อสร้างระบบระบายน้ำถนนฝั่งเมืองสาย ก.	เพื่อให้มีระบบระบายน้ำที่มีประสิทธิภาพ	ท่อระบายน้ำขนาดเส้นผ่าศูนย์กลาง 1 เมตร พร้อมบ่อพัก ยาวรวมไม่น้อยกว่า 200 เมตร	1,650,000			ทำให้มีระบบระบายน้ำที่มีประสิทธิภาพ	สำนักงานช่าง
6	ต่อท่อผันน้ำช่วงอาคารตึกน้ำเสีย 5 ถึงอาคารตึกน้ำเสีย 6	เพื่อให้มีระบบระบายน้ำที่มีประสิทธิภาพ	ต่อความยาวท่อผันน้ำฝนส่วนเกิน (BYPASS) โดยต่อความยาวท่อ คสล. รูปเหลี่ยมที่ ODS 5 ขนาด 1.5x1.5 เมตร ยาว 6 เมตร และที่ ODS 6 ขนาด 1.5x2.1 เมตร ยาว 6 เมตร พร้อมย้าย FLAP GATE ที่ปลายท่อ	600,000			ทำให้มีระบบระบายน้ำที่มีประสิทธิภาพ	สำนักงานช่าง
7	ก่อสร้างสถานีสูบน้ำหนองผักตบ	เพื่อให้มีระบบระบายน้ำที่มีประสิทธิภาพ	ก่อสร้างบ่อสูบน้ำ ค.ส.ล. พร้อมระบบติดตั้งเครื่องสูบน้ำ ขนาดไม่น้อยกว่า 9 กิโลวัตต์ จำนวน 2 ชุด ควบคุมด้วยระบบอัตโนมัติ	1,800,000			ทำให้มีระบบระบายน้ำที่มีประสิทธิภาพ	สำนักงานช่าง

4.5 แนวทางปรับปรุงและเพิ่มประสิทธิภาพระบบระบายน้ำและการป้องกันน้ำท่วม

ที่	โครงการ	วัตถุประสงค์	เป้าหมาย ผลผลิตของ โครงการ	งบประมาณและที่มา			ผลลัพธ์ที่คาดว่าจะได้รับ	หน่วยงานที่ รับผิดชอบ
				2553 (บาท)	2554 (บาท)	2555 (บาท)		
8	ก่อสร้างเขื่อนป้องกันตลิ่งพังและคันป้องกันน้ำท่วมตามแนวร่องน้ำ เจ้าพระยาเก่า จากสะพานเดชาติวงศ์ถึงโรงบำบัดน้ำเสีย	เพื่อป้องกันตลิ่งพังและป้องกันน้ำท่วม	เขื่อนป้องกันตลิ่งพังและคันป้องกันน้ำท่วมคสล. จากสะพานเดชาติวงศ์ ไปตามร่องน้ำและคันป้องกันน้ำท่วมด้านในเกาะกวมถึงโรงบำบัดน้ำเสีย พร้อมถนนหลังคันป้องกันน้ำท่วม ยาว 2,000 เมตร ตามแบบแปลนรายละเอียดของเทศบาล		150,000,000 (เงินอุดหนุน)	150,000,000 (เงินอุดหนุน)	ราษฎรที่อยู่อาศัยในพื้นที่ได้รับการคมนาคมที่สะดวก ไม่มีปัญหาน้ำท่วมขัง	สำนักงานช่าง
9	ก่อสร้าง ระบบป้องกันน้ำท่วมช่วงสอง (เกาะกวม) และช่วงสาม (วัดไทรใต้-ป้อมหนึ่ง)	เพื่อป้องกันตลิ่งพังและป้องกันน้ำท่วม	คันป้องกันน้ำท่วมจากวัดไทรใต้ ถึงป้อมหนึ่งและจากถนนชัยถึงเชิงสะพานเดชาติวงศ์ ยาว 3,200 เมตร ตามแบบแปลนรายละเอียดของเทศบาล		250,000,000 (เงินอุดหนุน)	170,000,000 (เงินอุดหนุน)	ราษฎรที่อยู่อาศัยในพื้นที่ไม่มีปัญหาน้ำท่วมขัง	สำนักงานช่าง
10	ปรับปรุงระบบระบายน้ำถนนจักรวาล เริ่มตั้งแต่แยก NSC ถึงแยกนวนมิตรและทางหลวง หมายเลข 117 จากแยกนวนมิตรถึงใต้สะพานพิษณุโลก	เพื่อรวบรวมน้ำเสียและระบบระบายน้ำ ป้องกันน้ำท่วมขังพื้นที่ตามแนวถนน	ก่อสร้างท่อระบายน้ำขนาดเส้นผ่าศูนย์กลาง 1.00 เมตร ยาว 479 เมตร ขนาด 1.20 เมตร ยาว 273 เมตร ขนาด 1.50 เมตร ยาว 826 เมตร พร้อมปรับปรุงซ่อมแซม ถนนก่อสร้างอาคารดักน้ำเสียและโรงสูบน้ำเสียจำนวน 1 แห่ง ตามแบบแปลนรายละเอียดของเทศบาล		45,000,000 (เงินอุดหนุน)		ราษฎรที่อยู่อาศัยในพื้นที่ได้รับการคมนาคมที่สะดวก ไม่มีปัญหาน้ำท่วมขัง	สำนักงานช่าง

4.5 แนวทางปรับปรุงและเพิ่มประสิทธิภาพระบบระบายน้ำและการป้องกันน้ำท่วม

ที่	โครงการ	วัตถุประสงค์	เป้าหมาย ผลผลิตของ โครงการ	งบประมาณและที่มา			ผลลัพธ์ที่คาดว่าจะได้รับ	หน่วยงานที่ รับผิดชอบ
				2553 (บาท)	2554 (บาท)	2555 (บาท)		
11	ก่อสร้างสถานีสูบน้ำฝน ถนนไทรลาลา	เพื่อให้มีระบบระบายน้ำ ที่มีประสิทธิภาพ	ก่อสร้างบ่อสูบน้ำ คสล. พร้อมติดตั้งเครื่องสูบน้ำ แบบจุ่ม ขนาดไม่น้อยกว่า 9 กิโลวัตต์ จำนวน 4 ชุด ควบคุมด้วยระบบอัตโนมัติ		3,500,000		ทำให้มีระบบระบายน้ำ ที่มีประสิทธิภาพ	สำนักงานช่าง
12	ก่อสร้างเขื่อนป้องกันตลิ่งพัง พร้อมลานอเนกประสงค์ริม แม่น้ำปิงบริเวณชุมชนหน้า ผา (เสนอโดยชุมชนหน้า ผา)	เพื่อป้องกันตลิ่งพัง ป้องกัน น้ำท่วมและให้มีสถานที่ จัดกิจกรรมรวมทั้งการ พักผ่อนหย่อนใจ	เขื่อนหินทิ้งยาว 60 เมตร พร้อมลาน อเนกประสงค์กว้าง 12 เมตร ยาว 24 เมตร และบันไดขึ้นลงตลิ่งตามแบบแปลน รายละเอียดของเทศบาล		6,500,000		ป้องกันตลิ่งพังและ ป้องกันน้ำท่วม ประชาชนได้รับ ประโยชน์จากการมี สถานที่จัดกิจกรรม ของชุมชน	สำนักงานช่าง
13	ก่อสร้างรางระบายน้ำ คสล. รูปตัวยูพร้อมฝาปิด คสล. ชอยมาตุลี 14	เพื่อให้ประชาชนได้รับ ความสะดวกในการสัญจร	ก่อสร้างรางระบายน้ำ คสล.รูปตัวยู พร้อม ฝาปิด คสล.ชอยมาตุลี 14 ขนาดลึก 0.40 เมตร กว้าง 0.50 เมตร ความยาว รวมทั้ง สองข้าง 494 เมตร ตามแบบแปลน รายละเอียดของเทศบาล		1,123,000		ราษฎรที่อยู่อาศัยใน พื้นที่ได้รับการ คมนาคมที่สะดวก รวดเร็ว	สำนักงานช่าง
			งบประมาณเทศบาล	28,750,000	37,623,000	20,000,000		
			งบเงินอุดหนุน	-	370,000,000	245,000,000		

รายละเอียดโครงการพัฒนา
แผนพัฒนาสามปี (พ.ศ.2553 ถึง 2555)
เทศบาลนครนครสวรรค์

5. ยุทธศาสตร์ด้านการรักษาความสงบเรียบร้อยและความมั่นคง

5.1 แนวทางการสนับสนุน ส่งเสริมประชาธิปไตย ความเสมอภาค สิทธิ เสรีภาพ ของประชาชน

ที่	โครงการ	วัตถุประสงค์	เป้าหมาย ผลผลิตของ โครงการ	งบประมาณและที่มา			ผลลัพธ์ที่คาดว่าจะ ได้รับ	หน่วยงานที่ รับผิดชอบ
				2553 (บาท)	2554 (บาท)	2555 (บาท)		
1	เลือกตั้งสมาชิกสภาเทศบาล และผู้บริหารเทศบาล	เพื่อเป็นค่าใช้จ่ายในการ เลือกตั้งสมาชิกสภา ท้องถิ่นและผู้บริหารท้องถิ่น	จัดการเลือกตั้งสมาชิกสภาเทศบาลและ ผู้บริหารเทศบาล			4,500,000	การเลือกตั้งเป็นไปด้วย ความเรียบร้อย	สำนักปลัดฯ
			งบประมาณเทศบาล	-	-	4,500,000		
			งบเงินอุดหนุน	-	-	-		

รายละเอียดโครงการพัฒนา
แผนพัฒนาสามปี (พ.ศ.2553 ถึง 2555)

เทศบาลนครนครสวรรค์

5. ยุทธศาสตร์ด้านการรักษาความสงบเรียบร้อยและความมั่นคง

5.2 การสนับสนุน ส่งเสริมการมีส่วนร่วมของประชาชนในการพัฒนาท้องถิ่น

ที่	โครงการ	วัตถุประสงค์	เป้าหมาย ผลผลิตของ โครงการ	งบประมาณและที่มา			ผลลัพธ์ที่คาดว่าจะได้รับ	หน่วยงานที่ รับผิดชอบ
				2553 (บาท)	2554 (บาท)	2555 (บาท)		
1	วันเทศบาล (ตามนโยบาย กระทรวงมหาดไทย)	เพื่อเชิดชูความสำคัญของการปกครองท้องถิ่นในรูปแบบเทศบาลให้ปรากฏแก่ประชาชนทั่วไป	ทำบุญเลี้ยงเพลพระ จัดนิทรรศการผลงานเทศบาล จัดกิจกรรมนันทนาการ 1 ครั้ง	200,000	200,000	200,000	พนักงานเทศบาลและประชาชนทั่วไปเข้าใจและเห็นความสำคัญของการปกครองท้องถิ่นรูปแบบเทศบาล พนักงานเทศบาลมีความรัก สามัคคี	สำนักปลัด งานธุรการ
2	อุดหนุนหน่วยงานของรัฐหรือองค์กรเอกชนในกิจกรรมอันเป็นสาธารณประโยชน์	เพื่ออุดหนุนหน่วยงานด้านต่าง ๆ	อุดหนุนหน่วยงานของรัฐหรือองค์กรเอกชนในกิจกรรมอันเป็นสาธารณประโยชน์อย่างน้อย 3 หน่วยงาน	1,000,000	1,000,000	1,000,000	หน่วยงานของรัฐหรือองค์กรเอกชนสามารถปฏิบัติงานได้อย่างราบรื่น	สำนักปลัด งานธุรการ

5.2 การสนับสนุน ส่งเสริมการมีส่วนร่วมของประชาชนในการพัฒนาท้องถิ่น

ที่	โครงการ	วัตถุประสงค์	เป้าหมาย ผลผลิตของ โครงการ	งบประมาณและที่มา			ผลลัพธ์ที่คาดว่าจะได้รับ	หน่วยงานที่ รับผิดชอบ
				2553 (บาท)	2554 (บาท)	2555 (บาท)		
3	สำรวจความพึงพอใจของผู้รับบริการ	เพื่อนำข้อมูลที่ได้รับมาปรับปรุงประสิทธิภาพการทำงาน ให้ผู้รับบริการได้รับความพึงพอใจสูงสุด	จัดจ้างหน่วยงานหรือสถาบันที่เป็นกลางสำรวจความพึงพอใจของผู้รับบริการของเทศบาลในประเด็นหลัก ๆ ได้แก่ ด้านกระบวนการขั้นตอนการให้บริการ ด้านเจ้าหน้าที่ผู้ให้บริการ ด้านสิ่งอำนวยความสะดวก ฯลฯ 1 ครั้ง	100,000	100,000	100,000	ผู้รับบริการได้รับความพึงพอใจสูงสุด	สำนักปลัดเทศบาล งานการเจ้าหน้าที่
4	อุดหนุนโครงการอนุรักษ์และส่งเสริมงานประเพณีแห่เจ้าพ่อเจ้าแม่ปากน้ำโพ (ตามนโยบายท้องถิ่น)	เพื่อเป็นการส่งเสริมการท่องเที่ยวภายในจังหวัด	สนับสนุนงานประเพณีแห่เจ้าพ่อ-เจ้าแม่ปากน้ำโพ ปีละ 1 ครั้ง	2,000,000	2,000,000	2,000,000	เศรษฐกิจการค้าภายในจังหวัดดีขึ้น	งานส่งเสริมการท่องเที่ยว
			งบประมาณเทศบาล	3,300,000	3,300,000	3,300,000		
			งบเงินอุดหนุน	-	-	-		

รายละเอียดโครงการพัฒนา
แผนพัฒนาสามปี (พ.ศ.2553 ถึง 2555)

เทศบาลนครนครสวรรค์

5. ยุทธศาสตร์ด้านการรักษาความสงบเรียบร้อยและความมั่นคง

5.3 แนวทางการป้องกันและบรรเทาสาธารณภัย

ที่	โครงการ	วัตถุประสงค์	เป้าหมาย ผลผลิตของ โครงการ	งบประมาณและที่มา			ผลลัพธ์ที่คาดว่าจะได้รับ	หน่วยงานที่ รับผิดชอบ
				2553 (บาท)	2554 (บาท)	2555 (บาท)		
1	ฝึกอบรมและฝึกทบทวน อปพร.และสัมนนาทัศนศึกษาดูงาน	เพื่อให้ประชาชนและ อปพร. มีความรู้ ความสามารถในการระงับเหตุอัคคีภัยเบื้องต้นมีทักษะในการใช้อุปกรณ์ และเทคนิคที่ทันสมัยตลอดจนศึกษาดูงาน	360 คน	500,000	500,000	500,000	อปพร. และประชาชน มีทักษะมีความรู้และสามารถระงับเหตุอัคคีภัยเบื้องต้นได้	งานป้องกันฯ
2	ฝึกซ้อมแผนป้องกันภัยฝ่ายพลเรือน	เพื่อฝึกซ้อมแผนป้องกันภัยฝ่ายพลเรือน	ไม่น้อยกว่า 1 ครั้ง	50,000	50,000	50,000	ทำให้เกิดความคล่องตัวในการป้องกันหากมีสาธารณภัยเกิดขึ้นจริง	งานป้องกัน ฯ
3	เจ้าหน้าที่ป้องกัน และพนักงานดับเพลิงทัศนศึกษาดูงาน	เพื่อให้เจ้าหน้าที่ และพนักงาน ได้ดูงาน หน่วยงานอื่น เพื่อนำมาปรับปรุงหน่วยงาน	50 คน	80,000			สามารถนำมาปรับปรุง ในหน่วยงานในการพัฒนาหน่วย	งานป้องกัน ฯ

5.3 แนวทางการป้องกันและบรรเทาสาธารณภัย

ที่	โครงการ	วัตถุประสงค์	เป้าหมาย ผลผลิตของ โครงการ	งบประมาณและที่มา			ผลลัพธ์ที่คาดว่าจะได้รับ	หน่วยงานที่ รับผิดชอบ
				2553 (บาท)	2554 (บาท)	2555 (บาท)		
4	พัฒนาประสิทธิภาพ พนักงานดับเพลิง	เพื่อเพิ่มทักษะ และพัฒนา ศักยภาพของพนักงาน	50 คน	80,000	80,000	80,000	พนักงาน ได้เพิ่มทักษะ และพัฒนาขีด ความสามารถ	งานป้องกัน ฯ
5	สัปดาห์ป้องกันอัคคีภัย (เสนอโดยชุมชนสุนันทา)	เพื่อจัดกิจกรรมณรงค์ ป้องกันอัคคีภัย	71 ชุมชน	50,000	50,000	50,000	การเกิดอัคคีภัยลดลง	งานป้องกัน ฯ
6	รณรงค์ป้องกันสาธารณภัย (เสนอโดยชุมชนเขาโรงครัว)	เพื่อจัดกิจกรรมรณรงค์ป้อง เหตุสาธารณภัย อุบัติภัย	71 ชุมชน	50,000	50,000	50,000	การเกิดสาธารณภัย ลดลง	งานป้องกัน ฯ
7	ตรวจร่วมเพื่อความปลอดภัย	เพื่อจัดทำถัง อปพร.ออก ตรวจร่วม กับหน่วยงาน ของตำรวจ	2 ครั้ง	60,000	60,000	60,000	การเกิดอัคคีภัย และ เหตุสาธารณภัย ลดลง	งานป้องกัน ฯ
8	เยาวชนป้องกันสาธารณภัย หรือภัยคุกคามอื่น (เสนอ โดยชุมชนหนองผักตบ)	เพื่อฝึกให้เยาวชนรู้วิธีการ ป้องกันสาธารณภัย และ ระงับภัย ตลอดจนการ ป้องกันตัวจากภัยคุกคาม อื่น	80 คน	60,000	60,000	60,000	เยาวชนปลอดภัยรู้ วิธีการป้องกัน และ ระงับสาธารณภัยและ ภัยอื่น ๆ	งานป้องกัน ฯ
9	ก่อสร้างที่จอดรถดับเพลิง ขนาดเล็ก	เพื่อสำหรับจอดรถดับเพลิง ขนาดเล็กจำนวน 3 - 4 คัน	1 หลัง	500,000			มีความเป็นระเบียบ เรียบร้อย	งานป้องกัน ฯ

5.3 แนวทางการป้องกันและบรรเทาสาธารณภัย

ที่	โครงการ	วัตถุประสงค์	เป้าหมาย ผลผลิตของ โครงการ	งบประมาณและที่มา			ผลลัพธ์ที่คาดว่าจะได้รับ	หน่วยงานที่ รับผิดชอบ
				2553 (บาท)	2554 (บาท)	2555 (บาท)		
10	ปรับปรุงที่จอดรถดับเพลิง หน่วยเฉพาะกิจ	เพื่อใช้เป็นหน่วยดับเพลิง เฉพาะกิจ	1 หลัง	300,000			มีความเป็นระเบียบ เรียบร้อย	งานป้องกัน ฯ
11	ปรับปรุงหน่วยดับเพลิงใน อุทยานสวรรค์	เพื่อปรับปรุงหน่วย ดับเพลิงภายในอุทยาน สวรรค์	2 แห่ง	350,000			มีความเป็นระเบียบ เรียบร้อย	งานป้องกัน ฯ
12	ปรับปรุงบ้านพักพนักงาน ดับเพลิง	เพื่อปรับปรุงอาคารที่พัก พนักงานดับเพลิง	1 แห่ง	500,000			เพื่อให้เป็นที่พักอาศัย ของพนักงานดับเพลิง	งานป้องกัน ฯ
13	ซ่อมแซมยานพาหนะ	รถบันไดเลื่อนอัตโนมัติ (ย.10) รถบันไดเลื่อน อัตโนมัติ(หอน้ำ)	2 คัน	700,000			เพื่อใช้ช่วยเหลือ ผู้ประสบภัยจากอาคาร สูง	งานป้องกัน ฯ
14	ก่อสร้างอาคารชุดที่พัก พนักงานดับเพลิง	เพื่อเป็นสวัสดิการให้กับ เจ้าหน้าที่และ พนักงาน	1 หลัง		5,000,000		เป็นที่พักอาศัยของ จนท. และพนักงานเกิด ความรวดเร็วในการ ออกปฏิบัติงาน	งานป้องกัน ฯ
15	ปรับปรุงอาคารสำนักงาน หน่วยเรือดดับเพลิง วัดตะแบก	เพื่อปรับปรุงอาคาร สำนักงานของสถานี ดับเพลิง หน่วยเรือดดับเพลิง วัดตะแบก	1 หลัง		500,000		เป็นสำนักงาน สำหรับ ปฏิบัติหน้าที่ ของ พนักงานดับเพลิง สถานีย่อย	งานป้องกัน ฯ

5.3 แนวทางการป้องกันและบรรเทาสาธารณภัย

ที่	โครงการ	วัตถุประสงค์	เป้าหมาย ผลผลิตของ โครงการ	งบประมาณและที่มา			ผลลัพธ์ที่คาดว่าจะได้รับ	หน่วยงานที่ รับผิดชอบ
				2553 (บาท)	2554 (บาท)	2555 (บาท)		
16	ก่อสร้างสถานีดับเพลิงใหม่ แทนสถานีดับเพลิงหลังเก่า	เพื่อให้สถานีดับเพลิง มี ความเป็นระเบียบเรียบร้อย สวยงาม น่าอยู่	1 แห่ง			6,000,000	มีความเป็นระเบียบ เรียบร้อย สวยงามน่าอยู่	งานป้องกัน ฯ
			งบประมาณเทศบาล	3,280,000	6,350,000	6,850,000		
			งบเงินอุดหนุน	-	-	-		

รายละเอียดโครงการพัฒนา
แผนพัฒนาสามปี (พ.ศ.2553 ถึง 2555)

เทศบาลนครนครสวรรค์

5. ยุทธศาสตร์ด้านการรักษาความสงบเรียบร้อยและความมั่นคง

5.4 การรักษาความสงบเรียบร้อย ความมั่นคงปลอดภัยในชีวิตและทรัพย์สิน

ที่	โครงการ	วัตถุประสงค์	เป้าหมาย ผลผลิตของ โครงการ	งบประมาณและที่มา			ผลลัพธ์ที่คาดว่าจะได้รับ	หน่วยงานที่ รับผิดชอบ
				2553 (บาท)	2554 (บาท)	2555 (บาท)		
1	จัดระเบียบการจำหน่ายสินค้าในที่สาธารณะและให้ความรู้แก่ผู้ประกอบการค้า (เสนอโดยชุมชนสามัคคีพัฒนา)	ผู้ประกอบการค้าและผู้เข้าใจกฎ ระเบียบของราชการและปฏิบัติได้อย่างถูกต้อง	จัดอบรมให้ความรู้แก่ผู้ประกอบการค้า 80 รายจัดซื้อสีทินเนอร์ อุปกรณ์ดีเส้นตามที่ผ่อนผันที่สาธารณะ 2 แห่ง	30,000	30,000	30,000	การจำหน่ายสินค้าในที่หรือทางสาธารณะมีความเป็นระเบียบเรียบร้อย	งานเทศกิจ
2	ติดตั้งกล้องโทรทัศน์วงจรปิดภายในอาคารเทศบาล ระยะที่ 2 (เสนอโดยชุมชนสามัคคีพัฒนา)	เพื่อเพิ่มมาตรฐานความปลอดภัยในชีวิตและทรัพย์สินของเจ้าหน้าที่และคณะบริหาร	ติดตั้งเครื่องบันทึกภาพ พร้อมกล้องโทรทัศน์วงจรปิด จำนวน 16 ตัว ภายในอาคารสำนักงานเทศบาลนครนครสวรรค์		500,000		มีความสามารถในการดูภาพย้อนหลังได้เพื่อลดภาวะความเสี่ยงด้านอาชญากรรมและความปลอดภัยของเจ้าหน้าที่	งานเทคโนโลยีฯ กองวิชาการและแผนงาน

5.4 การรักษาความสงบเรียบร้อย ความมั่นคงปลอดภัยในชีวิตและทรัพย์สิน

ที่	โครงการ	วัตถุประสงค์	เป้าหมาย ผลผลิตของ โครงการ	งบประมาณและที่มา			ผลลัพธ์ที่คาดว่าจะได้รับ	หน่วยงานที่ รับผิดชอบ
				2553 (บาท)	2554 (บาท)	2555 (บาท)		
3	กล้องโทรทัศน์วงจรปิด ภายในเขตเทศบาลนคร นครสวรรค์ระยะที่ 3 (เสนอ โดยชุมชนสุนันทา)	เพื่อเฝ้าระวัง ป้องกันการ ก่ออาชญากรรม การก่อ ความไม่สงบ ติดตาม สถานการณ์น้ำ และ สนับสนุนการอำนวยความสะดวก จราจร	ติดตั้งกล้องโทรทัศน์วงจรปิด จำนวน 32 กล้อง ระบบบริหารจัดการพร้อมระบบ โครงข่ายเพิ่มเติมจำนวน 1 ระบบ		6,500,000		ประชาชนมีความมั่นใจ ในความปลอดภัยใน ชีวิตและทรัพย์สินมาก ขึ้น	งานเทคโนโลยีฯ กองวิชาการและ แผนงาน
4	กล้องโทรทัศน์วงจรปิด ภายในเขตเทศบาลนคร นครสวรรค์ระยะที่ 4 (เสนอ โดยชุมชนเขาโรงครัว)	เพื่อเฝ้าระวัง ป้องกันการ ก่ออาชญากรรม การก่อ ความไม่สงบ ติดตาม สถานการณ์น้ำ และ สนับสนุนการอำนวยความสะดวก จราจร	ติดตั้งกล้องโทรทัศน์วงจรปิด จำนวน 32 กล้อง ระบบบริหารจัดการพร้อมระบบ โครงข่ายเพิ่มเติมจำนวน 1 ระบบ			6,500,000	ประชาชนมีความมั่นใจ ในความปลอดภัยใน ชีวิตและทรัพย์สินมาก ขึ้น	งานเทคโนโลยีฯ กองวิชาการและ แผนงาน
			งบประมาณเทศบาล	30,000	7,030,000	6,530,000		
			งบเงินอุดหนุน	-	-	-		

รายละเอียดโครงการพัฒนา
แผนพัฒนาสามปี (พ.ศ.2553 ถึง 2555)

เทศบาลนครนครสวรรค์

6. ยุทธศาสตร์ด้านการบริหารจัดการที่ดี

6.1 แนวทางส่งเสริมกระบวนการบริหารจัดการ โดยการมีส่วนร่วม และความรับผิดชอบต่อติดตาม ตรวจสอบ ประเมินผลการบริหารงานอย่างต่อเนื่อง

ที่	โครงการ	วัตถุประสงค์	เป้าหมาย ผลผลิตของ โครงการ	งบประมาณและที่มา			ผลลัพธ์ที่คาดว่าจะได้รับ	หน่วยงานที่รับผิดชอบ
				2553 (บาท)	2554 (บาท)	2555 (บาท)		
1	รับฟังความคิดเห็นของประชาชน (เสนอโดยชุมชนวัดไทรใต้)	เพื่อให้ประชาชนมีส่วนร่วมในการพัฒนาท้องถิ่นโดยการร้องทุกข์ ร้องเรียน แจ้งข่าวสารการทุจริต ปัญหาความต้องการ ตลอดจนให้ข้อเสนอแนะ ความคิดเห็นผ่านช่องทางต่างๆ	โฆษณาประชาสัมพันธ์ ตู้ ปณ.999 ในหนังสือพิมพ์ท้องถิ่น จัดประชุมสัมมนา รับฟังความคิดเห็น สํารวจ ปัญหาความต้องการของประชาชน ฯลฯ	156,000			เทศบาลมีแนวทางในการพัฒนาที่สอดคล้องกับปัญหาความต้องการของชุมชนและประชาคมมากยิ่งขึ้น	กองวิชาการและแผนงาน
2	ศิลปะการพูดเพื่อการสื่อสารอย่างมีประสิทธิภาพ	อบรมเจ้าหน้าที่ พนักงานเทศบาลในด้านศิลปะการพูด เพื่อเพิ่มประสิทธิภาพในการทำงานสร้างความพึงพอใจแก่ประชาชน	พนักงานเทศบาล จำนวน 50 คน	15,000	15,000	15,000	พนักงานเทศบาลได้รับความรู้ เพิ่มประสิทธิภาพในการปฏิบัติงาน	กองวิชาการและแผนงาน

6.1 แนวทางส่งเสริมกระบวนการบริหารจัดการ โดยการมีส่วนร่วม และความรับผิดชอบต่อสังคม ตรวจสอบ ประเมินผลการบริหารงานอย่างต่อเนื่อง

ที่	โครงการ	วัตถุประสงค์	เป้าหมาย ผลผลิตของ โครงการ	งบประมาณและที่มา			ผลลัพธ์ที่คาดว่าจะได้รับ	หน่วยงานที่รับผิดชอบ
				2553 (บาท)	2554 (บาท)	2555 (บาท)		
3	อบรมผู้ประกาศหอกระจายข่าวของชุมชน (เสนอโดยชุมชนวนรนาถ)	เพื่อให้ผู้ประกาศชุมชนมีความรู้ ความสามารถและมีมาตรฐานในการประกาศข่าวสาร	ผู้แทนชุมชน จำนวน 150 คน	50,000			ประชาชนได้รับความรู้ มีมาตรฐานในด้านการประกาศข่าวสาร	กองวิชาการและแผนงาน
			งบประมาณเทศบาล	221,000	15,000	15,000		
			งบเงินอุดหนุน	-	-	-		

รายละเอียดโครงการพัฒนา
แผนพัฒนาสามปี (พ.ศ.2553 ถึง 2555)
เทศบาลนครนครสวรรค์

6. ยุทธศาสตร์ด้านการบริหารจัดการที่ดี

6.2 แนวทางพัฒนาระบบการให้บริการประชาชนอย่างเสมอภาค เกิดความพึงพอใจสูงสุด

ที่	โครงการ	วัตถุประสงค์	เป้าหมาย ผลผลิตของ โครงการ	งบประมาณและที่มา			ผลลัพธ์ที่คาดว่าจะได้รับ	หน่วยงานที่ รับผิดชอบ
				2553 (บาท)	2554 (บาท)	2555 (บาท)		
1	บริการประชาชนด้านทะเบียนราษฎรและบัตรประจำตัวประชาชนด้วยความรวดเร็ว	ลดขั้นตอนและระยะเวลาในการบริการประชาชนด้านทะเบียนราษฎร	ลดขั้นตอนและระยะเวลาในการให้บริการเหลือ 10-15 นาที ต่อราย	-	-	-	การปฏิบัติงานรวดเร็ว สร้างความพึงพอใจแก่ประชาชน	งานทะเบียนฯ
2	บริการประชาชนด้านทะเบียนราษฎรและบัตรประจำตัวประชาชนด้วยความรวดเร็ว	ลดขั้นตอนและระยะเวลาในการบริการประชาชนด้านบัตรประจำตัวประชาชน	ลดขั้นตอนและระยะเวลาในการบริการเหลือ 10 นาทีต่อราย	-	-	-	การปฏิบัติงานรวดเร็ว สร้างความพึงพอใจแก่ประชาชน	งานทะเบียนฯ
			งบประมาณเทศบาล	-	-	-		
			งบเงินอุดหนุน	-	-	-		

รายละเอียดโครงการพัฒนา
แผนพัฒนาสามปี (พ.ศ.2553 ถึง 2555)
เทศบาลนครนครสวรรค์

6. ยุทธศาสตร์ด้านการบริหารจัดการที่ดี

6.3 แนวทางบริหารงบประมาณอย่างโปร่งใส ถูกต้องตามระเบียบกฎหมาย และพัฒนาให้เกิดความคุ้มค่า

ที่	โครงการ	วัตถุประสงค์	เป้าหมาย ผลผลิตของ โครงการ	งบประมาณและที่มา			ผลลัพธ์ที่คาดว่าจะได้รับ	หน่วยงานที่ รับผิดชอบ
				2553 (บาท)	2554 (บาท)	2555 (บาท)		
1	ฝึกอบรมคนไทยต้องไม่โกง (เสนอโดยชุมชนพระบาง มงคล)	เพื่อให้พนักงานเทศบาลมี ความซื่อสัตย์สุจริต	พนักงานเทศบาลสำนักการคลังได้รับการ อบรม	60,000			การปฏิบัติงานรวดเร็ว สร้างความพึงพอใจแก่ ประชาชน	สำนักการคลัง
			งบประมาณเทศบาล	60,000	-	-		
			งบเงินอุดหนุน	-	-	-		

รายละเอียดโครงการพัฒนา
แผนพัฒนาสามปี (พ.ศ.2553 ถึง 2555)
เทศบาลนครนครสวรรค์

6. ยุทธศาสตร์ด้านการบริหารจัดการที่ดี

6.4 แนวทางเพิ่มประสิทธิภาพในการจัดเก็บรายได้อย่างทั่วถึง และเป็นธรรม

ที่	โครงการ	วัตถุประสงค์	เป้าหมาย ผลผลิตของ โครงการ	งบประมาณและที่มา			ผลลัพธ์ที่คาดว่าจะได้รับ	หน่วยงานที่รับผิดชอบ
				2553 (บาท)	2554 (บาท)	2555 (บาท)		
1	จัดทำของที่ระลึกมอบแก่ผู้เสียภาษี	เพื่อเป็นสิ่งจูงใจให้ประชาชนมาชำระภาษีภายในกำหนด	จัดทำของที่ระลึกและรางวัลจำนวนประมาณ 2,000 ชุด	100,000	100,000	100,000	ประชาชนมาชำระภาษีในเวลาที่กำหนดมากขึ้น	สำนักงานการคลัง
			งบประมาณเทศบาล	100,000	100,000	100,000		
			งบเงินอุดหนุน	-	-	-		

รายละเอียดโครงการพัฒนา
แผนพัฒนาสามปี (พ.ศ.2553 ถึง 2555)
เทศบาลนครนครสวรรค์

6. ยุทธศาสตร์ด้านการบริหารจัดการที่ดี

6.5 แนวทางการพัฒนาแนวทางการพัฒนาระบบเทคโนโลยีสารสนเทศ และการประชาสัมพันธ์ ให้สะดวก รวดเร็ว อย่างมีประสิทธิภาพ

ที่	โครงการ	วัตถุประสงค์	เป้าหมาย ผลผลิตของ โครงการ	งบประมาณและที่มา			ผลลัพธ์ที่คาดว่าจะได้รับ	หน่วยงานที่ รับผิดชอบ
				2553 (บาท)	2554 (บาท)	2555 (บาท)		
1	จัดทำสื่อประชาสัมพันธ์งานนโยบายและผลงานเทศบาล	เพื่อใช้ในเผยแพร่และประชาสัมพันธ์เทศบาล	ผลิตสื่อเผยแพร่ประชาสัมพันธ์ข้อมูลข่าวสาร แก่ประชาชนให้มีความหลากหลายและครอบคลุมงานของเทศบาล	2,000,000	2,000,000	2,000,000	การประชาสัมพันธ์ภาพลักษณ์ขององค์กรมีประสิทธิภาพ	กองวิชาการและแผนงาน
2	จัดหาเครื่องโทรศัพท์ระบบ ANALOG เพื่อทดแทนเครื่องที่ชำรุด	เพื่อเปลี่ยนเครื่องโทรศัพท์พื้นฐานที่ไม่สามารถใช้งานได้	จัดหาเครื่องโทรศัพท์ ระบบ ANALOG จำนวน 50 เครื่อง	28,000			สำนัก/กอง มีเครื่องโทรศัพท์พื้นฐานเพื่อติดต่อสื่อสารได้	งานเทคโนโลยีฯ กองวิชาการและแผนงาน
3	กระจายสัญญาณชุมชนระยะที่ 1	เพื่อให้การเผยแพร่ข้อมูลข่าวสารทางราชการสามารถเข้าถึงชุมชนได้อย่างมีประสิทธิภาพทันสมัย และสามารถรองรับสื่อเทคโนโลยีด้านประชาสัมพันธ์ได้	ติดตั้งระบบกระจายข่าวชุมชนผ่านระบบโครงข่ายความเร็วสูง และติดตั้งระบบอินเทอร์เน็ตชุมชน ของชุมชนในเขตเทศบาล จำนวน 4 เขตๆ ละ 1 ชุมชน	240,000	1,680,000	1,680,000	ประชาชนสามารถเข้าถึงข้อมูลข่าวสารได้สะดวก รวดเร็ว และทันเหตุการณ์ รวมถึงสามารถทำการสืบค้นข้อมูลต่างๆ ทางระบบ internet ได้	งานเทคโนโลยีฯ กองวิชาการและแผนงาน

6.5 แนวทางการพัฒนาแนวทางพัฒนาระบบเทคโนโลยีสารสนเทศ และการประชาสัมพันธ์ ให้สะดวก รวดเร็ว อย่างมีประสิทธิภาพ

ที่	โครงการ	วัตถุประสงค์	เป้าหมาย ผลผลิตของ โครงการ	งบประมาณและที่มา			ผลลัพธ์ที่คาดว่าจะได้รับ	หน่วยงานที่ รับผิดชอบ
				2553 (บาท)	2554 (บาท)	2555 (บาท)		
4	ปรับปรุงห้องศูนย์เทคโนโลยีสารสนเทศ และจัดทำห้องอบรมพร้อมเครื่องคอมพิวเตอร์	เพื่อรองรับการขยายงานของศูนย์เทคโนโลยีสารสนเทศ เพื่อเป็นสถานที่อบรมให้กับพนักงานของเทศบาล	ปรับปรุงห้องศูนย์เทคโนโลยีสารสนเทศ ห้องศูนย์ข้อมูลกลาง (Server)	1,000,000			สามารถรองรับงานระบบเทคโนโลยีสารสนเทศและการสื่อสาร รวมถึงงานบริการด้านเทคโนโลยีสารสนเทศเป็นไปด้วยความรวดเร็ว และมีประสิทธิภาพมากยิ่งขึ้น	งานเทคโนโลยีฯ กองวิชาการและแผนงาน
			ติดตั้งห้องอบรมคอมพิวเตอร์ ขนาดไม่น้อยกว่า 20 ที่ พร้อมอุปกรณ์	750,000				
			ติดตั้งตู้พักสาย Fiber Optic ชนิด Sing Mode ขนาดรวมไม่น้อยกว่า 240 core พร้อมติดตั้งสายสัญญาณ	800,000			สามารถรองรับการเชื่อมต่อสัญญาณความเร็วสูงจากภายนอกอาคารถึงอุปกรณ์ภายในอาคาร ได้ทันทีโดยไม่ต้องเดินสายภายในอาคาร	

6.5 แนวทางการพัฒนาแนวทางพัฒนาระบบเทคโนโลยีสารสนเทศ และการประชาสัมพันธ์ ให้สะดวก รวดเร็ว อย่างมีประสิทธิภาพ

ที่	โครงการ	วัตถุประสงค์	เป้าหมาย ผลผลิตของ โครงการ	งบประมาณและที่มา			ผลลัพธ์ที่คาดว่าจะได้รับ	หน่วยงานที่รับผิดชอบ
				2553 (บาท)	2554 (บาท)	2555 (บาท)		
5	ปรับปรุงระบบตรวจสอบ Virus คอมพิวเตอร์	เพื่อรักษาความปลอดภัยให้กับระบบเทคโนโลยีสารสนเทศ และระบบคอมพิวเตอร์ที่อยู่ในเครือข่ายของเทศบาล	จัดทำ Software ป้องกันและกำจัดไวรัสคอมพิวเตอร์ พร้อมระบบบริหารจัดการ จำนวน 1 ระบบ	300,000		300,000	สามารถตรวจสอบ ป้องกัน และแก้ไข ปัญหา อันเกิดจาก ไวรัสคอมพิวเตอร์ ของ เครื่องคอมพิวเตอร์	งานเทคโนโลยีฯ กองวิชาการและ แผนงาน
6	ติดตั้งระบบให้บริการ อินเทอร์เน็ตสาธารณะ ระยะที่ 2	เพื่อสนับสนุนให้เด็ก เยาวชนและประชาชนทั่วไป สามารถเข้าถึงข้อมูลข่าวสารได้โดยไม่เสีย ค่าใช้จ่าย และเป็น ทางเลือกในการใช้บริการ อินเทอร์เน็ต	ติดตั้งระบบให้บริการอินเทอร์เน็ตสาธารณะ ไม่น้อยกว่า 6 จุด	360,000			เยาวชน และประชาชน มีช่องทางสื่อสารกับ เทศบาล ฯ และสามารถ เข้าถึงข้อมูลข่าวสาร เพิ่มขึ้น	งานเทคโนโลยีฯ กองวิชาการและ แผนงาน
7	จัดหาอุปกรณ์สลับสัญญาณ จอภาพ คีย์บอร์ด และเมาส์	เพื่อสามารถเข้าถึงและ บริหารจัดการระบบศูนย์ ข้อมูลกลาง และระบบ CCTV ได้รวดเร็ว	จัดหาอุปกรณ์สลับสัญญาณ จอภาพ คีย์บอร์ด และเมาส์ จำนวน 2 ชุด	160,000			สามารถเข้าถึง และ บริหารจัดการระบบ ศูนย์ข้อมูลกลาง และ ระบบ cctv ของ เทศบาล ฯ ได้อย่าง รวดเร็ว	งานเทคโนโลยีฯ กองวิชาการและ แผนงาน

6.5 แนวทางการพัฒนาแนวทางการพัฒนาระบบเทคโนโลยีสารสนเทศ และการประชาสัมพันธ์ ให้สะดวก รวดเร็ว อย่างมีประสิทธิภาพ

ที่	โครงการ	วัตถุประสงค์	เป้าหมาย ผลผลิตของ โครงการ	งบประมาณและที่มา			ผลลัพธ์ที่คาดว่าจะได้รับ	หน่วยงานที่ รับผิดชอบ
				2553 (บาท)	2554 (บาท)	2555 (บาท)		
8	จัดอุปกรณ์ Video Conference	เพื่อให้สามารถทำการประชุมผ่านระบบโครงข่ายของเทศบาลได้ ทุกที่ ทุกเวลา ลดเวลา และค่าใช้จ่ายในการเดินทาง	จัดอุปกรณ์ Video Conference จำนวน 1 ระบบ	300,000			สามารถดำเนินการประชุมผ่านระบบโครงข่ายของเทศบาล ซึ่งสามารถใช้ได้ทั้งภาพและเสียง	งานเทคโนโลยีฯ กองวิชาการและแผนงาน
9	ลดค่าใช้จ่ายด้านโทรศัพท์พื้นฐาน	เพื่อลดค่าใช้จ่ายในการโทรศัพท์ ของเทศบาล และหน่วยงานในสังกัด เทศบาล	จัดหาระบบโทรศัพท์ค่าใช้จ่ายต่ำ พร้อมอุปกรณ์ (Voice over IP) จำนวน 1 ระบบ	150,000			สามารถลดค่าใช้จ่ายด้านโทรศัพท์ของเทศบาล และหน่วยงานในสังกัด	งานเทคโนโลยีฯ กองวิชาการและแผนงาน
10	พัฒนาประสิทธิภาพการปฏิบัติงานของกองวิชาการและแผนงาน	เพื่อเพิ่มเจ้าหน้าที่ที่ปฏิบัติงานด้าน ICT ให้เพียงพอต่องาน	จ้างเหมาบริการบุคลากรเพิ่มปีละ 2 อัตรา	192,000	288,000	384,000	สามารถปฏิบัติงานที่ได้รับมอบหมายได้อย่างมีประสิทธิภาพ	งานเทคโนโลยีฯ กองวิชาการและแผนงาน

6.5 แนวทางการพัฒนาแนวทางการพัฒนาระบบเทคโนโลยีสารสนเทศ และการประชาสัมพันธ์ ให้สะดวก รวดเร็ว อย่างมีประสิทธิภาพ

ที่	โครงการ	วัตถุประสงค์	เป้าหมาย ผลผลิตของ โครงการ	งบประมาณและที่มา			ผลลัพธ์ที่คาดว่าจะได้รับ	หน่วยงานที่ รับผิดชอบ
				2553 (บาท)	2554 (บาท)	2555 (บาท)		
11	จัดหา Soft Ware เพื่อใช้ในการเรียนการสอนผ่านระบบเครือข่ายของเทศบาล สำหรับโรงเรียนในสังกัดเทศบาล	เพื่อส่งเสริมประสิทธิภาพการเรียนรู้ของนักเรียนในโรงเรียนสังกัดเทศบาล	ติดตั้งระบบส่งเสริมการเรียนการสอนผ่านระบบเครือข่ายของเทศบาล ฯ จำนวน 1 ระบบ		250,000		โรงเรียนในสังกัดเทศบาล สามารถแบ่งปันทรัพยากร การเรียนการสอนได้ตลอดเวลา โดยไม่มีค่าใช้จ่ายส่งเสริมประสิทธิภาพในการเรียนรู้ของนักเรียน	งานเทคโนโลยีฯ กองวิชาการและแผนงาน
12	พัฒนาระบบ GIS เพื่อการเวนคืนที่ดิน	เพื่อเป็นเครื่องมือในการดำเนินการด้านการเวนคืนที่ดิน	จัดหาและพัฒนา GIS พร้อมอุปกรณ์ จำนวน 1 ระบบ			3,000,000	ช่วยในการดำเนินการและอำนวยความสะดวก ด้านข้อมูลวิเคราะห์และแสดงผลการเวนคืนที่ดิน	งานเทคโนโลยีฯ กองวิชาการและแผนงาน
			งบประมาณเทศบาล	6,280,000	4,218,000	7,364,000		
			งบเงินอุดหนุน	-	-	-		

รายละเอียดโครงการพัฒนา
แผนพัฒนาสามปี (พ.ศ.2553 ถึง 2555)

เทศบาลนครนครสวรรค์

6. ยุทธศาสตร์ด้านการบริหารจัดการที่ดี

6.6 แนวทางพัฒนาศักยภาพบุคลากร สถานที่ เครื่องมือ เครื่องใช้ และระบบงานให้มีประสิทธิภาพได้มาตรฐาน

ที่	โครงการ	วัตถุประสงค์	เป้าหมาย ผลผลิตของ โครงการ	งบประมาณและที่มา			ผลลัพธ์ที่คาดว่าจะได้รับ	หน่วยงานที่ รับผิดชอบ
				2553 (บาท)	2554 (บาท)	2555 (บาท)		
1	อบรมสัมมนาสมาชิกสภาเทศบาล คณะผู้บริหาร พนักงานเทศบาล และพนักงานจ้าง	เพื่อให้ผู้เข้ารับการอบรมได้รู้และเข้าใจ เรื่องกฎหมายระเบียบวิธีการปฏิบัติงานทักษะและประสบการณ์ และการปฏิบัติหน้าที่	อบรมและศึกษาดูงาน 1 โครงการ	1,000,000	1,000,000	1,000,000	ผู้บริหาร สมาชิกสภาเทศบาล และพนักงานเทศบาล สามารถนำความรู้ที่ได้รับมาประยุกต์ใช้ในการปรับปรุงประสิทธิภาพการบริหารงานเทศบาล	สำนักปลัด งานธุรการ
2	อบรมความรู้พื้นฐานในการปฏิบัติราชการ การปฏิบัติหน้าที่ด้านคุณธรรมและจริยธรรม	เพื่อให้ผู้เข้ารับการอบรมได้รู้และเข้าใจ เรื่องกฎหมายระเบียบวิธีการปฏิบัติงานทักษะและประสบการณ์ และการปฏิบัติหน้าที่ ด้านคุณธรรมและจริยธรรม	อบรม / ศึกษาดูงาน	500,000	500,000	500,000	ผู้เข้ารับการอบรมสามารถนำความรู้ที่ได้รับ ไปปฏิบัติงานให้มีประสิทธิภาพ	งานการเจ้าหน้าที่

6.6 แนวทางพัฒนาศักยภาพบุคลากร สถานที่ เครื่องมือ เครื่องใช้ และระบบงานให้มีประสิทธิภาพได้มาตรฐาน

ที่	โครงการ	วัตถุประสงค์	เป้าหมาย ผลผลิตของ โครงการ	งบประมาณและที่มา			ผลลัพธ์ที่คาดว่าจะได้รับ	หน่วยงานที่ รับผิดชอบ
				2553 (บาท)	2554 (บาท)	2555 (บาท)		
3	อบรมพัฒนาประสิทธิภาพและศึกษาดูงานพนักงานเทคนิค	เพื่อให้ผู้เข้ารับการอบรมมีความรู้ในงานและเพิ่มพูนประสบการณ์ในการทำงาน	ผู้เข้ารับการอบรมประมาณ 50 คน	200,000	200,000	200,000	พนักงานเทคนิคที่ผ่านการอบรมนำความรู้ที่ได้มาประยุกต์ใช้กับการปฏิบัติงาน	งานเทคนิค
4	ปรับปรุงเคาน์เตอร์งานทะเบียนราษฎร	เพื่ออำนวยความสะดวกต่อผู้ใช้บริการ	ปรับปรุงเคาน์เตอร์งานทะเบียนฯ จัดทำป้ายต่างๆ ฯลฯ		200,000		ประชาชนได้รับความสะดวกสบายในการใช้บริการ	งานทะเบียนฯ
5	อบรมและทัศนศึกษาการพัฒนาศักยภาพในการประชาสัมพันธ์	เพื่อพัฒนาการประชาสัมพันธ์ขององค์กรให้มีประสิทธิภาพ และประสานความสัมพันธ์หน่วยงานภายในองค์กร	พนักงานเทศบาล จำนวน 50 คน		200,000		การประชาสัมพันธ์ภาพลักษณ์ขององค์กรมีประสิทธิภาพ	กองวิชาการและแผนงาน

6.6 แนวทางพัฒนาศักยภาพบุคลากร สถานที่ เครื่องมือ เครื่องใช้ และระบบงานให้มีประสิทธิภาพได้มาตรฐาน

ที่	โครงการ	วัตถุประสงค์	เป้าหมาย ผลผลิตของ โครงการ	งบประมาณและที่มา			ผลลัพธ์ที่คาดว่าจะได้รับ	หน่วยงานที่ รับผิดชอบ
				2553 (บาท)	2554 (บาท)	2555 (บาท)		
6	อบรมบุคลากรด้าน ICT	เพื่อพัฒนาองค์ความรู้ด้าน ICT ให้กับพนักงานเทศบาลและพนักงานครูเทศบาล	อบรม และศึกษาดูงานด้าน ICT จำนวน 1 ครั้ง		150,000		ผู้บริหารและพนักงานสามารถก้าวทันเทคโนโลยีสารสนเทศ ฯ ที่มีการเปลี่ยนแปลง อยู่ตลอดเวลา และสามารถนำมาพัฒนาการทำงานในองค์กร	งานเทคโนโลยีฯ กองวิชาการและ แผนงาน
7	จัดหารถยนต์บรรทุกพร้อมติดตั้งอุปกรณ์ ICT Service	เพื่อให้สามารถดำเนินการดูแล และบำรุงรักษา ระบบโครงข่าย ICT และระบบโครงข่าย CCTV ของเทศบาล	รถยนต์บรรทุก ดีเซล หรือ ก๊าซโซลีน และ ก๊าซธรรมชาติ ขนาดไม่น้อยกว่า 1 ตัน พร้อมโครงเหล็กสำหรับติดตั้งอุปกรณ์ และอุปกรณ์ ICT service		450,000		สามารถดูแลและบำรุงรักษาระบบโครงข่าย ICT และระบบโครงข่าย CCTV ของเทศบาลเป็นไป ด้วยความรวดเร็ว สามารถให้บริการโครงข่ายที่มีประสิทธิภาพได้ตลอดเวลา	งานเทคโนโลยีฯ กองวิชาการและ แผนงาน

6.6 แนวทางพัฒนาศักยภาพบุคลากร สถานที่ เครื่องมือ เครื่องใช้ และระบบงานให้มีประสิทธิภาพได้มาตรฐาน

ที่	โครงการ	วัตถุประสงค์	เป้าหมาย ผลผลิตของ โครงการ	งบประมาณและที่มา			ผลลัพธ์ที่คาดว่าจะได้รับ	หน่วยงานที่ รับผิดชอบ
				2553 (บาท)	2554 (บาท)	2555 (บาท)		
8	ก่อสร้างอาคารซ่อมบำรุง ส่วนการโยธา สำนักการช่าง	เพื่อให้มีอาคารสำหรับ ซ่อมบำรุงเครื่องจักรกล และอุปกรณ์เครื่องมือของ สำนักการช่าง	ก่อสร้างอาคาร ค.ส.ล.ชั้นเดียว โครงหลังคา เหล็ก กว้าง 15 เมตร ยาว 35 เมตร พื้นที่ไม่ น้อยกว่า 525 ตร.ม. รายละเอียดตามแบบ แปลนของเทศบาล	2,500,000			ทำให้มีอาคารสำหรับ ซ่อมบำรุงเครื่องจักรกล รวมทั้งอุปกรณ์ต่างๆ	สำนักการช่าง
9	สถานที่ทำงานนำอยู่นำ ทำงาน	เพื่อพัฒนาสถานที่ทำงาน ของเทศบาลนคร นครสวรรค์ให้เป็นสถานที่ นำอยู่นำทำงาน ในระดับ มาตรฐาน	สำนักงานเทศบาลนครนครสวรรค์ 2 ครั้ง	50,000	50,000	50,000	สำนักงานเทศบาลนคร นครสวรรค์ได้รับการ พัฒนาตามเกณฑ์ มาตรฐาน	กลุ่มงานส่งเสริม สิ่งแวดล้อม
10	ก่อสร้างโรงจอดรถ ศูนย์บริการสาธารณสุข 4	เพื่อให้มีที่จอดรถที่มีความ แข็งแรง	ก่อสร้างโรงจอดรถ ขนาด 5x4 เมตร จำนวน 1 แห่ง รายละเอียดตามแบบแปลนของ เทศบาล	350,000			ผู้ใช้บริการมีความพึง พอใจ	ศูนย์บริการฯ 4
11	ปรับปรุงป้ายศูนย์บริการ สาธารณสุข 2	เพื่อให้มีป้ายศูนย์บริการที่ สวยงาม	ป้ายหินอ่อนสลัก ขนาด 7 x 1.28 เมตร จำนวน 2 ป้าย	70,000			ผู้ใช้บริการมีความพึง พอใจ	ศูนย์บริการฯ 2
12	ปรับปรุงห้องนิทรรศการ	เพื่อให้มีห้องนิทรรศการที่ สวยงาม ทันสมัย และอยู่ ในสภาพดี รองรับผู้ที่ ทัศนศึกษาดูงานจาก หน่วยงานต่างๆ	ติดตั้งระบบอิเล็กทรอนิกส์ นำเสนอประวัติ เรื่องราวเมืองนครสวรรค์ หุ่นจำลอง Animation ฯลฯ จำนวน 1 ห้อง ตามแบบ แปลนรายละเอียดของเทศบาล	850,000	850,000	800,000	มีห้องนิทรรศการที่ สวยงาม ทันสมัย อยู่ ในสภาพดี เหมาะสม ต่อการทัศนศึกษาดู งานจากหน่วยงานอื่นๆ	สำนักการศึกษา

6.6 แนวทางพัฒนาศักยภาพบุคลากร สถานที่ เครื่องมือ เครื่องใช้ และระบบงานให้มีประสิทธิภาพได้มาตรฐาน

ที่	โครงการ	วัตถุประสงค์	เป้าหมาย ผลผลิตของ โครงการ	งบประมาณและที่มา			ผลลัพธ์ที่คาดว่าจะได้รับ	หน่วยงานที่ รับผิดชอบ
				2553 (บาท)	2554 (บาท)	2555 (บาท)		
13	ปรับปรุงห้องสมุดเทศบาลนครนครสวรรค์	เพื่อให้มีห้องสมุดที่สวยงามและได้มาตรฐานตอบสนองความต้องการของประชาชน	ปรับปรุงห้องสมุด ตามแบบมาตรฐานห้องสมุดสากลจำนวน 1 ห้อง	500,000			มีห้องสมุดที่สวยงามและได้มาตรฐานเพียงพอต่อความต้องการของประชาชน	สำนักงานการศึกษา
14	ห้องเกียรติยศ	เพื่อรวบรวมผลงานรางวัลของทีระลึก เกียรติบัตร มุมประวัติ ผู้มีคุณูปการกับเทศบาล	กันห้องประชุมชั้น 4 จัดเป็นห้องแสดงผลงาน รายละเอียดตามแบบแปลนของเทศบาล จำนวน 1 ห้อง	1,000,000			มีห้องเกียรติยศ ที่สวยงามสามารถเก็บรวบรวมประวัติ ผลงาน ฯลฯ ของผู้มีคุณูปการกับเทศบาล	สำนักงานการศึกษา
15	แลกเปลี่ยนอาคารสถานศึกษาระหว่างเทศบาลกับโรงเรียนกีฬาจังหวัดนครสวรรค์	เพื่อส่งเสริม สนับสนุน การศึกษาด้านการกีฬา	ก่อสร้างอาคารทดแทนและรับโอนอาคารโรงเรียนกีฬา			20,000,000	มีสถานที่ใช้ในการเรียนการสอน	สำนักงานการศึกษา

6.6 แนวทางพัฒนาศักยภาพบุคลากร สถานที่ เครื่องมือ เครื่องใช้ และระบบงานให้มีประสิทธิภาพได้มาตรฐาน

ที่	โครงการ	วัตถุประสงค์	เป้าหมาย ผลผลิตของ โครงการ	งบประมาณและที่มา			ผลลัพธ์ที่คาดว่าจะได้รับ	หน่วยงานที่ รับผิดชอบ
				2553 (บาท)	2554 (บาท)	2555 (บาท)		
16	ก่อสร้างศูนย์เด็กเล็ก สิรินธรเทิดพระเกียรติ ในหลวง 84 พรรษา	เพื่อเป็นการแบ่งเบาภาระ ผู้ปกครองในการประกอบ อาชีพ	มีศูนย์เด็กเล็กที่ได้มาตรฐาน 1 ศูนย์ ผู้ ปกครอง,ชุมชนพึงพอใจ 80%			10,000,000	1.ผู้ปกครองให้ความ สนใจส่งลูกหลานมาให้ ศูนย์ฝึกความพร้อม ก่อนเข้าสู่วัยเรียน ระดับปฐมวัยมากขึ้น 2.นักเรียนมีความพร้อม เข้าสู่ระบบโรงเรียนของ เทศบาลมากขึ้น	สำนักงานศึกษา ธิการ
17	ก่อสร้างอาคาร/ส่งเสริมกีฬา แบดมินตัน ณ สนามกีฬา กลาง จังหวัดนครสวรรค์	เพื่อให้มีสถานที่เล่นกีฬา แบดมินตันเพิ่มมากขึ้นและ เพียงพอต่อผู้ใช้บริการ	อาคาร คสล.กว้าง 25 เมตร ยาว 50 เมตร พื้นที่ไม่น้อยกว่า 1,250 ตารางเมตร มี จำนวนคอร์ตแบดมินตัน ไม่น้อยกว่า 6 คอร์ท รายละเอียดตามแบบแปลนเทศบาล	15,000,000			ทำให้มีอาคารสำหรับ การฝึกฝนกีฬาแบดมิน ตันเพิ่มมากขึ้นและ เพียงพอต่อการออก กำลังกาย	สนามกีฬา
18	ปรับปรุงงานสี้อดมจรรย์ สนามกีฬาจังหวัดนครสวรรค์	เพื่อรองรับการแข่งขัน รายการต่างๆ และเกิด ความเป็นระเบียบ สะอาด สวยงาม	ทาสีอาคารสนามฟุตบอลภายใน -นอก และอ้อมจรรย์ รอบสนามฟุตบอล , อาคาร ยกน้ำหนัก ภายใน -นอก , สระว่ายน้ำ ภายใน -นอก ตามแบบแปลนรายละเอียด ของเทศบาล	500,000			สนามกีฬาเกิดความ เป็นระเบียบเรียบร้อย และได้มาตรฐาน	สนามกีฬา

6.6 แนวทางพัฒนาศักยภาพบุคลากร สถานที่ เครื่องมือ เครื่องใช้ และระบบงานให้มีประสิทธิภาพได้มาตรฐาน

ที่	โครงการ	วัตถุประสงค์	เป้าหมาย ผลผลิตของ โครงการ	งบประมาณและที่มา			ผลลัพธ์ที่คาดว่าจะได้รับ	หน่วยงานที่ รับผิดชอบ
				2553 (บาท)	2554 (บาท)	2555 (บาท)		
19	ปรับปรุงห้องพักนักกีฬา สนามกีฬากลาง	เพื่อให้มีความพร้อมในการ รองรับการแข่งขันกีฬา	2 ห้อง	500,000			สนามกีฬาเกิดความ เป็นระเบียบเรียบร้อย และได้มาตรฐาน	สนามกีฬา
20	ปรับปรุงห้องพักนักกีฬา โรงยิม 600 ที่นั่ง สนามกีฬา กลาง	เพื่อให้มีความพร้อมในการ รองรับการแข่งขันกีฬา	1 แห่ง	600,000			สนามกีฬาเกิดความ เป็นระเบียบเรียบร้อย และได้มาตรฐาน	สนามกีฬา
21	จัดซื้อพื่นสนามแบดมินตัน สนามกีฬากลาง	เพื่อให้มีความพร้อมในการ รองรับการแข่งขันกีฬา	พื่นสนามเป็นแบบแผ่นยางปีละ 2 สนาม	900,000	900,000	900,000	สนามกีฬาเกิดความ เป็นระเบียบเรียบร้อย และได้มาตรฐาน	สนามกีฬา
22	ปรับปรุงพื่นอาคารโรง ยิมเนเซียม 4000 ที่นั่ง	เพื่อให้มีความพร้อมในการ รองรับการแข่งขันกีฬา	1 แห่ง	2,000,000			สนามกีฬาเกิดความ เป็นระเบียบเรียบร้อย และได้มาตรฐาน	สนามกีฬา
23	ปรับปรุงพื่นอาคาร อเนกประสงค์ สนามกีฬา กลาง	เพื่อให้มีความพร้อมในการ รองรับการแข่งขันกีฬา	1 แห่ง	2,000,000			สนามกีฬาเกิดความ เป็นระเบียบเรียบร้อย และได้มาตรฐาน	สนามกีฬา

6.6 แนวทางพัฒนาศักยภาพบุคลากร สถานที่ เครื่องมือ เครื่องใช้ และระบบงานให้มีประสิทธิภาพได้มาตรฐาน

ที่	โครงการ	วัตถุประสงค์	เป้าหมาย ผลผลิตของ โครงการ	งบประมาณและที่มา			ผลลัพธ์ที่คาดว่าจะได้รับ	หน่วยงานที่ รับผิดชอบ
				2553 (บาท)	2554 (บาท)	2555 (บาท)		
24	จัดซื้อเก้าอี้นั่งบนอัฒจันทร์ สนามฟุตบอล	เพื่อให้มีความพร้อมในการ รองรับการแข่งขันกีฬา	1,000 ตัว	1,800,000			สนามกีฬาเกิดความ เป็นระเบียบเรียบร้อย และได้มาตรฐาน	สนามกีฬา
25	ปรับปรุงไฟฟ้าสปอร์ตไลท์	เพื่อรองรับการแข่งขัน รายการต่างๆ	ปรับปรุงสปอร์ตไลท์ พร้อมเดินสายไฟฟ้า จำนวน 2 เส้า	1,000,000			สนามกีฬาเกิดความ เป็นระเบียบเรียบร้อย และได้มาตรฐาน	สนามกีฬา
26	ปรับปรุงระบบน้ำประปา	เพื่อรองรับการแข่งขัน รายการต่างๆ	ปรับปรุงระบบการส่งน้ำประปาภายใน สนามกีฬาจังหวัดนครสวรรค์ ตามแบบ แปลนรายละเอียดของเทศบาล	1,000,000			สนามกีฬาเกิดความ เป็นระเบียบเรียบร้อย และได้มาตรฐาน	สนามกีฬา
27	ป้ายชื่อสนามกีฬา	เพื่อให้เกิดความเป็น ระเบียบ สะอาดสวยงาม	ป้ายชื่อสนามทุกสนาม ป้ายยินดีต้อนรับ คำ ขวัญจังหวัด	500,000			สนามกีฬาเกิดความ เป็นระเบียบเรียบร้อย และได้มาตรฐาน	สนามกีฬา
28	ปรับปรุงระบบไฟฟ้าสระว่ายน้ำ น้ำ สนามกีฬาจังหวัด นครสวรรค์	เพื่อรองรับการแข่งขัน รายการต่างๆ	ปรับปรุงระบบไฟฟ้า ตามแบบแปลน รายละเอียดของเทศบาล	500,000			มีความพร้อมในการ จัดการแข่งขัน	สนามกีฬา

6.6 แนวทางพัฒนาศักยภาพบุคลากร สถานที่ เครื่องมือ เครื่องใช้ และระบบงานให้มีประสิทธิภาพได้มาตรฐาน

ที่	โครงการ	วัตถุประสงค์	เป้าหมาย ผลผลิตของ โครงการ	งบประมาณและที่มา			ผลลัพธ์ที่คาดว่าจะได้รับ	หน่วยงานที่ รับผิดชอบ
				2553 (บาท)	2554 (บาท)	2555 (บาท)		
29	เสาประตูฟุตบอล	เพื่อรองรับการแข่งขัน รายการต่างๆ	เสาประตูฟุตบอล จำนวน 1 ชุด	100,000			มีความพร้อมในการ จัดการแข่งขัน	สนามกีฬา
30	ปรับปรุงสกอร์บอร์ด สนาม ฟุตบอล สนามกีฬาจังหวัด นครสวรรค์	เพื่อรองรับการแข่งขัน รายการต่างๆ	ปรับปรุงสกอร์บอร์ด สนามฟุตบอล สนาม กีฬาจังหวัดนครสวรรค์		500,000		มีความพร้อมในการ จัดการแข่งขัน	สนามกีฬา
31	ปรับปรุงพื้นสนามฟุตบอล สนามกีฬาจังหวัดนครสวรรค์	เพื่อรองรับการแข่งขัน รายการต่างๆ	ปูหญ้าสนามฟุตบอล ตามแบบแปลน รายละเอียดของเทศบาล		2,500,000		มีความพร้อมในการ จัดการแข่งขัน	สนามกีฬา
32	ปรับปรุงห้องรับรองผู้มีเกียรติ	เพื่อรองรับการแข่งขัน รายการต่างๆ	ขยายห้องรับรอง จำนวน 1 ห้อง ตามแบบ แปลนรายละเอียดของเทศบาล		100,000		สนามกีฬาเกิดความ เป็นระเบียบเรียบร้อย และได้มาตรฐาน	สนามกีฬา
33	ปรับปรุงลู่วิ่งยางสังเคราะห์	เพื่อให้มีลู่วิ่งที่มีมาตรฐาน	ลู่วิ่งยางสังเคราะห์ ขนาด 400 เมตร จำนวน 8 ลู่วิ่งตาม มาตรฐานสนามกีฬาระดับสากล			13,000,000	สนามกีฬาเกิดความ เป็นระเบียบเรียบร้อย และได้มาตรฐาน	สนามกีฬา
34	ปรับปรุงรั้วและประตู โรงเรียนพร้อมก่อสร้างป้าย ชื่อโรงเรียนเทศบาลวัดไทรใต้	โรงเรียนมีรั้วและประตูที่ แข็งแรงมีป้ายชื่อโรงเรียนที่ สวยงามพร้อมและประตู	มีรั้วและประตูพร้อมป้ายชื่อโรงเรียน ด้านหน้าโรงเรียนที่แข็งแรงสวยงาม ตาม แบบแปลนรายละเอียดของเทศบาล รั้วยาว 30 เมตรสูง 2 เมตร	350,000 (เงินอุดหนุน)			โรงเรียนมีป้ายชื่อ โรงเรียนและรั้วกำแพง ที่สวยงามปลอดภัยได้ มาตรฐาน	ท.1

6.6 แนวทางพัฒนาศักยภาพบุคลากร สถานที่ เครื่องมือ เครื่องใช้ และระบบงานให้มีประสิทธิภาพได้มาตรฐาน

ที่	โครงการ	วัตถุประสงค์	เป้าหมาย ผลผลิตของ โครงการ	งบประมาณและที่มา			ผลลัพธ์ที่คาดว่าจะได้รับ	หน่วยงานที่ รับผิดชอบ
				2553 (บาท)	2554 (บาท)	2555 (บาท)		
35	ปรับปรุงติดตั้งผ้า màn ปรับแสง โรงเรียนเทศบาลวัดไทรใต้	เพื่อป้องกันแสงแดดที่กระทบต่อผู้เรียนในขณะเรียน	ติดตั้งผ้า màn ปรับแสงในห้องเรียน จำนวน 12 ห้อง แบบแปลนของเทศบาล	200,000 (เงินอุดหนุน)			ไม่มีแสงแดดรบกวนนักเรียนในเวลาเรียน	ท.1
36	ก่อสร้างห้องสุขา โรงเรียนเทศบาลวัดไทรใต้	เพื่อให้มีห้องสุขาเพียงพอต่อความต้องการกับจำนวนนักเรียน	ก่อสร้างห้องสุขา 2 อาคารแยกเป็นห้องสุขาชาย 1 อาคาร(6ห้อง)ห้องสุขาหญิง 1 อาคาร(6ห้อง)ตามแบบแปลนรายละเอียดของเทศบาล	350,000			มีห้องน้ำเพียงพอ สะอาด ถูกสุขลักษณะ	ท.1
37	ก่อสร้างเสาธงชาติ โรงเรียนเทศบาลวัดไทรใต้	เพื่อให้โรงเรียนมีเสาธงชาติที่สง่างามแก่ผู้พบเห็น	ก่อสร้างเสาธงชาติของโรงเรียนตามแบบแปลนรายละเอียดของเทศบาล	150,000			โรงเรียนมีเสาธงที่สวยงาม สำหรับจัดกิจกรรมหน้าเสาธง	ท.1
38	ปรับปรุงห้องโรงอาหาร โรงเรียนเทศบาลวัดไทรใต้	เพื่อปรับปรุงห้องอาหารของโรงเรียนให้มีความเหมาะสม สะอาด สะดวก และเพียงพอกับจำนวนนักเรียน	ปรับปรุงห้องอาหารบริเวณใต้ถุนอาคาร 2(อาคารเรียนมัธยม)	450,000 (เงินอุดหนุน)			โรงเรียนมีห้องอาหารที่สมบูรณ์สวยงามมีพื้นที่เหมาะสม	ท.1
39	ก่อสร้างเครื่องเล่นสนามเด็กเล่น โรงเรียนเทศบาลวัดไทรใต้	นักเรียนอนุบาลประถม มีสถานที่เล่น ออกกำลังกาย เพื่อพัฒนาการทางร่างกายที่สมบูรณ์	สร้างสนามเด็กเล่น จำนวน 1 แห่ง	550,000 (เงินอุดหนุน)			นักเรียนมีสนามเด็กเล่นที่มีมาตรฐานปลอดภัย เพื่อพัฒนาการที่ดีของร่างกาย	ท.1

6.6 แนวทางพัฒนาศักยภาพบุคลากร สถานที่ เครื่องมือ เครื่องใช้ และระบบงานให้มีประสิทธิภาพได้มาตรฐาน

ที่	โครงการ	วัตถุประสงค์	เป้าหมาย ผลผลิตของ โครงการ	งบประมาณและที่มา			ผลลัพธ์ที่คาดว่าจะได้รับ	หน่วยงานที่ รับผิดชอบ
				2553 (บาท)	2554 (บาท)	2555 (บาท)		
40	ติดตั้งระบบเสียงตามสายในโรงเรียนเทศบาลวัดไทรใต้	เพื่อให้โรงเรียนมีระบบเสียงตามสายที่เป็นมาตรฐานใช้งานได้ดีเพราะได้มีการสร้างอาคารเรียนใหม่ทำให้ระบบเสียงตามสายเดิมไปไม่ทั่วถึง	ติดตั้งระบบเสียงตามสายตามอาคารเรียนอาคารประกอบต่าง ๆ ตามแบบแปลนรายละเอียดของเทศบาล		100,000		โรงเรียนมีระบบเสียงตามสาย	ท.1
41	ก่อสร้างอาคารเรียนอนุบาลโรงเรียนเทศบาลวัดไทรใต้	โรงเรียนมีห้องเรียนเพื่อรองรับนักเรียนก่อนปฐมวัยและระดับปฐมวัยเพียงพอ	ก่อสร้างอาคารเรียนอนุบาล รหัส สน.ศท. อนุบาล 8 จำนวน 1 อาคาร		10,260,000 (เงินอุดหนุน)		นักเรียนระดับก่อนวัยเรียนมีสถานที่ที่เหมาะสมต่อจัดกิจกรรมการเรียนการสอนให้สมกับวัย	ท.1
42	ปรับปรุงสวนหย่อมบริเวณหน้าอาคาร 1,2,3 โรงเรียนเทศบาลวัดไทรใต้	เพื่อให้มีสวนหย่อมที่สวยงามเสริมสร้างบรรยากาศแห่งการเรียนรู้	ปรับปรุงสวนหย่อมหน้าอาคาร 1,2,3 จำนวน 3 สวน		90,000		โรงเรียนมีสวนหย่อมที่สวยงามมีภูมิทัศน์ที่ดี	ท.1

6.6 แนวทางพัฒนาศักยภาพบุคลากร สถานที่ เครื่องมือ เครื่องใช้ และระบบงานให้มีประสิทธิภาพได้มาตรฐาน

ที่	โครงการ	วัตถุประสงค์	เป้าหมาย ผลผลิตของ โครงการ	งบประมาณและที่มา			ผลลัพธ์ที่คาดว่าจะได้รับ	หน่วยงานที่ รับผิดชอบ
				2553 (บาท)	2554 (บาท)	2555 (บาท)		
43	ปรับปรุงห้องคอมพิวเตอร์ โรงเรียนเทศบาลวัดไทรใต้	โรงเรียนมีห้อง คอมพิวเตอร์ที่ได้มาตรฐาน และปลอดภัย	ปรับปรุงห้องคอมพิวเตอร์โดยเปลี่ยน หน้าต่าง ประตูไม้เป็นหน้าต่างประตูกระจก บานสวิง ติดตั้งฝ้าผ้าม่านปรับแสง บริเวณ หน้าต่างและติดเหล็กดัดหน้าต่าง/บาน ประตูและช่องลม ตามแบบแปลน รายละเอียดของเทศบาล		80,000		โรงเรียนมีห้อง คอมพิวเตอร์ที่ได้ มาตรฐาน	ท.1
44	ปรับปรุงอาคารเรียน มัธยมศึกษา อาคารเรียน 2 โรงเรียนเทศบาลวัดไทรใต้	เพื่อให้อาคารเรียนมัธยมมี สภาพดี พร้อมกับการใช้ งานในการจัดกิจกรรมการ เรียนการสอน	ปรับปรุงอาคารเรียนมัธยมซ่อมแซมฝ้า เพดานและซ่อมแซมหลังคา ติดตั้งประตูและ เหล็กดัดตามช่องหน้าต่างช่องลม ตามแบบ แปลนรายละเอียดของเทศบาล		300,000 (เงินอุดหนุน)		อาคารเรียนมัธยมมี ความสมบูรณ์ เพียงพอ ต่อการใช้งานและ สามารถป้องกันภัย อันตรายได้	ท.1
45	ปรับปรุงห้องโสตทัศนศึกษา โรงเรียนเทศบาลวัดไทรใต้	เพื่อให้มีห้องโสตทัศน ศึกษาที่มีความพร้อม	ปรับปรุงห้องโสตทัศนศึกษาเพียงพอต่อ จำนวนนักเรียน			300,000	มีห้องสำหรับให้ นักเรียนทำกิจกรรมที่มี ความสะดวก	ท.1
46	ปรับปรุงรั้วโรงเรียนเทศบาล วัดปากน้ำโพใต้	เพื่อให้โรงเรียนมีรั้วที่ ปลอดภัยและสวยงาม	ปรับปรุงรั้วโรงเรียนตามแบบแปลน รายละเอียดของเทศบาล	300,000			โรงเรียนมีรั้วที่ปลอดภัย และสวยงาม	ท.2

6.6 แนวทางพัฒนาศักยภาพบุคลากร สถานที่ เครื่องมือ เครื่องใช้ และระบบงานให้มีประสิทธิภาพได้มาตรฐาน

ที่	โครงการ	วัตถุประสงค์	เป้าหมาย ผลผลิตของ โครงการ	งบประมาณและที่มา			ผลลัพธ์ที่คาดว่าจะได้รับ	หน่วยงานที่ รับผิดชอบ
				2553 (บาท)	2554 (บาท)	2555 (บาท)		
47	ปรับปรุงโรงยิมเนเซียม โรงเรียนเทศบาลวัดปากน้ำ โพไต้	เพื่อใช้ในการจัดการเรียน การสอนและแข่งขันกีฬา	สร้างเสทาสเกตบอลโครงเหล็กมีล้อพร้อม แป้นห่วงตาข่ายแป้นไม้เนื้อแข็ง และทาสีพื้น สนามโรงยิมส์ ตามแบบแปลนรายละเอียด เทศบาล	58,000			นักเรียนได้เรียนและ ฝึกซ้อมแข่งขันกีฬา อย่างมีประสิทธิภาพ	ท.2
48	ติดตั้งเครื่องเสียงของ โรงเรียน โรงเรียนเทศบาล วัดปากน้ำโพไต้	เพื่อให้โรงเรียนมีระบบ เครื่องเสียงในกิจกรรมของ โรงเรียน	มีระบบเครื่องเสียงไม่ต่ำกว่า 100 วัตต์ พร้อมตู้ ลำโพง ไมค์ และติดตั้งพร้อมใช้งาน			100,000	โรงเรียนมีระบบเครื่อง เสียงใช้ในการจัด กิจกรรมต่างๆ	ท.2
49	ก่อสร้างอาคารเรียนโรงเรียน เทศบาลวัดพรหมจริยาวาส	เพื่อให้มีสถานที่เพียงพอ ต่อการจัดกิจกรรมการการ สอน เพียงพอต่อจำนวน นักเรียนที่เพิ่มขึ้น	ก่อสร้างอาคารเรียน รหัส (สน.ศท 4/12) จำนวน 1 หลัง	10,260,000 (เงินอุดหนุน)			มีอาคารสถานที่ เพียงพอต่อจำนวนเด็ก นักเรียน	ท.3
50	ติดตั้งกันสาดหน้าอาคาร เรียน 3 โรงเรียนเทศบาลวัด พรหมจริยาวาส	เพื่อป้องกันแสงแดด และ ป้องกันฝนสาดเข้าใน ห้องเรียน	ติดตั้งกันสาดหน้าอาคารเรียน 3 ทั้ง 3 ชั้น ตามแบบแปลนรายละเอียดของเทศบาล	200,000			นักเรียนมีสมาธิในการ เรียนมากยิ่งขึ้น รักษา ทรัพย์สินของทาง ราชการให้อยู่ในสภาพ คงทน	ท.3

6.6 แนวทางพัฒนาศักยภาพบุคลากร สถานที่ เครื่องมือ เครื่องใช้ และระบบงานให้มีประสิทธิภาพได้มาตรฐาน

ที่	โครงการ	วัตถุประสงค์	เป้าหมาย ผลผลิตของ โครงการ	งบประมาณและที่มา			ผลลัพธ์ที่คาดว่าจะได้รับ	หน่วยงานที่ รับผิดชอบ
				2553 (บาท)	2554 (บาท)	2555 (บาท)		
51	ติดตั้งหลังคาโค้งระหว่างอาคารเรียน 2-3 โรงเรียนเทศบาลวัดพรหมจริยาวาส	เพื่อจัดเป็นสถานที่ให้นักเรียนได้ออกกำลังกายเป็นห้องศูนย์กีฬาและพลศึกษา	ทำเป็นหลังคาโค้งแมกทอลซีต 2 3 ตามแบบแปลนรายละเอียดของเทศบาล	300,000			นักเรียนมีสถานที่ได้ออกกำลังกายและเล่นกีฬาเพื่อมากขึ้น	ท.3
52	ปรับปรุงและย้ายห้องปฏิบัติการทางภาษาอาคารเรียน 2 โรงเรียนเทศบาลวัดพรหมจริยาวาส	ย้ายห้องปฏิบัติการทางภาษาชั้นล่างอาคารเรียน 2 ขึ้นไปชั้น 3 แทนห้องที่ชำรุดและขอจำหน่ายแล้ว มีห้องเรียนพิเศษเพิ่มขึ้นเพียงพอต่อการใช้ในกิจกรรมการเรียนการสอน	ปรับปรุงประตูหน้าต่างเป็นกระจกอลูมิเนียมพร้อมติดตั้งม่านปรับแสงผ้าใยสังเคราะห์ย้ายและติดตั้งอุปกรณ์ปฏิบัติการทางภาษาพร้อมเครื่องปรับอากาศ (ชั้น 1 ไปชั้น 3 อาคาร 2)	200,000			ทรัพยากรสิ้นของทางราชการมีความปลอดภัยมากขึ้น	ท.3
53	ปูกระเบื้อง อาคารเรียน 2 โรงเรียนเทศบาลวัดพรหมจริยาวาส	เพื่อซ่อมแซมอาคารเรียน 2 เนื่องจากอาคารเรียนสร้างมานาน สภาพพื้นปูนของอาคารส่วนใหญ่แตกร้าว กะเทาะล่อนออกเป็นแผ่น	ปูพื้นกระเบื้องอาคาร 2 ทั้ง 3 ชั้น		500,000 (เงินอุดหนุน)		นักเรียนสามารถนั่งทำกิจกรรมการเรียนการสอน	ท.3

6.6 แนวทางพัฒนาศักยภาพบุคลากร สถานที่ เครื่องมือ เครื่องใช้ และระบบงานให้มีประสิทธิภาพได้มาตรฐาน

ที่	โครงการ	วัตถุประสงค์	เป้าหมาย ผลผลิตของ โครงการ	งบประมาณและที่มา			ผลลัพธ์ที่คาดว่าจะได้รับ	หน่วยงานที่ รับผิดชอบ
				2553 (บาท)	2554 (บาท)	2555 (บาท)		
54	ปรับปรุงห้องสมุดและจัดทำ โครงหลังคาด้านหน้า อาคารเรียน 4 ชั้นล่าง โรงเรียนเทศบาลวัดพรหม จริยาวาส	เพื่อพัฒนาห้องสมุดเป็น แหล่งเรียนรู้	ย้ายห้องสมุดจากอาคาร 2 ไปอยู่ชั้นล่าง อาคาร 4 เพื่อให้ เพียงพอกับจำนวน นักเรียนที่เพิ่มขึ้น		200,000		มีแหล่งเรียนรู้พอเพียง กับจำนวนนักเรียนและ สนองความต้องการ ของผู้เรียน	ท.3
55	ติดตั้งกันสาดหน้าอาคาร เรียน 2,4 โรงเรียน เทศบาลวัดพรหมจริยาวาส (ท.3)	เพื่อกันแสงแดด และกัน ฝนสาดเข้าในห้องเรียน	ติดตั้งกันสาดหน้าอาคารเรียน 2 , 4 ทั้ง 4 ชั้น ระหว่างอาคารเรียน ตามแบบแปลน รายละเอียดของเทศบาล		200,000	20,000	นักเรียนมีสมาธิใน การเรียนมากยิ่งขึ้น รักษาทรัพย์สินทาง ราชการให้อยู่ในสภาพ คงทนถาวร	ท.3
56	ปรับปรุงรั้วโรงเรียนด้านข้าง โรงเรียนเทศบาลวัดพรหม จริยาวาส	โรงเรียนมีรั้วและประตูที่ แข็งแรง สวยงามและ ปลอดภัย	ปรับปรุงรั้วด้านข้างโรงเรียนติดกับถนนเข้า วัดพรหมจริยาวาส ยาวประมาณ 85.74 เมตร ตามแบบแปลนรายละเอียดของ เทศบาล			400,000	โรงเรียนมีรั้วและ ประตูที่แข็งแรงและ ปลอดภัยต่อทรัพย์สิน ของทางราชการ	ท.3
57	ปรับปรุงห้องสมุดELearning โรงเรียนเทศบาลวัดพรหม จริยาวาส	เพื่อให้ นักเรียนมีห้องสมุด ELearning ใช้ในการ ค้นคว้า	กันห้อง ELearning ห้องสมุดตามแบบ แปลนรายละเอียดของเทศบาล			50,000	นักเรียนมีแหล่ง ค้นคว้าหาความรู้มากขึ้น	ท.3

6.6 แนวทางพัฒนาศักยภาพบุคลากร สถานที่ เครื่องมือ เครื่องใช้ และระบบงานให้มีประสิทธิภาพได้มาตรฐาน

ที่	โครงการ	วัตถุประสงค์	เป้าหมาย ผลผลิตของ โครงการ	งบประมาณและที่มา			ผลลัพธ์ที่คาดว่าจะได้รับ	หน่วยงานที่ รับผิดชอบ
				2553 (บาท)	2554 (บาท)	2555 (บาท)		
58	ปรับปรุงวางระบบน้ำใน โรงเรียนเทศบาลวัดพรหม จริยาวาส	เพื่อสร้างสิ่งแวดล้อมที่ดี ภายในโรงเรียน	ปรับปรุงวางระบบน้ำหน้าอาคารตามแบบ แปลนรายละเอียดของเทศบาล			300,000		ท.3
59	ทาสีอาคารเรียน 4 (อาคาร ราชาวดี) โรงเรียนเทศบาล วัดพรหมจริยาวาส	เพื่อให้อาคารเรียน สวยงามคงทนต่อการใช้งาน	ทาสีอาคารเรียน 4 ภายในด้วยสีน้ำมัน ภายนอกด้วยสีน้ำทั้ง 4 ชั้น			600,000 (เงินอุดหนุน)	มีอาคารสถานที่ สวยงาม สะอาด	ท.3
60	ก่อสร้างเรือนเพาะชำ โรงเรียนเทศบาลวัดพรหม จริยาวาส	เพื่อใช้เป็นสถานที่เพาะชำ กล้าไม้ดอก ไม้ประดับและ เก็บพันธุ์ไม้ชนิดต่างๆ	ซื้อเรือนเพาะชำหลังเดิมที่ชำรุดไม่สามารถ ซ่อมแซมได้และก่อสร้างเรือนเพาะชำใหม่			300,000 (เงินอุดหนุน)	มีสถานที่ศึกษา เกี่ยวกับวิชาการเกษตร เพียงพอ	ท.3
61	ก่อสร้างห้องส้วม ขนาด 10 ที่นั่ง โรงเรียนเทศบาลวัด พรหมจริยาวาส	เพื่อให้นักเรียนมีห้องส้วมที่ ถูกสุขลักษณะเพียงพอ โรงเรียนมีห้องส้วมตาม แบบมาตรฐานของ กระทรวงสาธารณสุข (HAS)	ก่อสร้างห้องส้วม ขนาด 10 ที่นั่ง ตามแบบ ของ สน.สท.(ส.10) โดยรื้อถอนของเดิมและ ก่อสร้างใหม่			800,000 (เงินอุดหนุน)	มีห้องส้วมที่ถูก สุขลักษณะและ ปลอดภัยต่อนักเรียน	ท.3

6.6 แนวทางพัฒนาศักยภาพบุคลากร สถานที่ เครื่องมือ เครื่องใช้ และระบบงานให้มีประสิทธิภาพได้มาตรฐาน

ที่	โครงการ	วัตถุประสงค์	เป้าหมาย ผลผลิตของ โครงการ	งบประมาณและที่มา			ผลลัพธ์ที่คาดว่าจะได้รับ	หน่วยงานที่ รับผิดชอบ
				2553 (บาท)	2554 (บาท)	2555 (บาท)		
62	ก่อสร้างห้องส้วม ขนาด 10 ที่นั่ง โรงเรียนเทศบาลวัดพรหมจริยาวาส	เพื่อให้นักเรียนมีห้องส้วมที่ถูกต้องลักษณะเพียงพอโรงเรียนมีห้องส้วมตามแบบมาตรฐานของกระทรวงสาธารณสุข (HAS)	ก่อสร้างห้องส้วม ขนาด 10 ที่นั่ง ตามแบบของ สน.ศท.(ส.10) โดยรื้อถอนของเดิมและก่อสร้างใหม่			800,000 (เงินอุดหนุน)	มีห้องส้วมที่ถูก สุขลักษณะและ ปลอดภัยต่อนักเรียน	ท.3
63	ปรับปรุงรั้วรอบโรงเรียนเทศบาลวัดวรรณนถบรรพต	เพื่อความปลอดภัยของนักเรียนและทรัพย์สินภายในโรงเรียน	ติดตั้งรั้วเหล็กดัดลูกศรด้านหน้าประตูโรงเรียนถึงข้างบ้านภารโรง ยาว 178 เมตร สูง 1 เมตร จากรั้วเดิม	178,000			โรงเรียนมีรั้วเหล็กดัด ลูกศรรอบโรงเรียนสูง ขึ้นมาจากรั้วเดิมเพื่อ ความปลอดภัย	ท.4
64	จัดซื้อเครื่องเล่นสนามเด็กเล่น (แบบพลาสติก) โรงเรียนเทศบาลวัดวรรณนถบรรพต	เพื่อให้นักเรียนชั้นก่อนวัยเรียนและชั้นอนุบาลที่ 13 มีเครื่องเล่นเด็กเล่น	จัดซื้อเครื่องเล่นสนามเด็กเล่นแบบพลาสติก จำนวน 1 ชุด	500,000			นักเรียนชั้นอนุบาลและ ชั้นบริหารมีเครื่องเล่น แบบพลาสติก	ท.4
65	ปรับปรุงห้องสุขาด้านหลังเวที อาคารเรียน 2 โรงเรียนเทศบาลวัดวรรณนถบรรพต	เพื่อให้โรงเรียนมีห้องสุขาที่สะอาดสวยงามบริการแก่ผู้ปกครอง,นักเรียน,บุคคลทั่วไปที่มาเยี่ยมชม ร.ร.	รื้อห้องสุขาเดิมจัดทำเป็นห้องสุขาชาย 5 ที่ สุขาหญิง 5 ที่ ที่ปัสสาวะชาย 10 ที่ติดอ่างล้างมือสุขาชาย 3 ที่สุขาหญิง 3 ที่ พร้อมติดตั้งกระจก (ตามแบบแปลนรายละเอียดของเทศบาล)	350,000			โรงเรียนมีห้องสุขา บริการแก่นักเรียนได้ เพียงพอ	ท.4

6.6 แนวทางพัฒนาศักยภาพบุคลากร สถานที่ เครื่องมือ เครื่องใช้ และระบบงานให้มีประสิทธิภาพได้มาตรฐาน

ที่	โครงการ	วัตถุประสงค์	เป้าหมาย ผลผลิตของ โครงการ	งบประมาณและที่มา			ผลลัพธ์ที่คาดว่าจะได้รับ	หน่วยงานที่ รับผิดชอบ
				2553 (บาท)	2554 (บาท)	2555 (บาท)		
66	จัดสร้างอาคารเรียน โรงเรียนเทศบาลวัดวรรณาด บรรพต	เพื่อจัดสร้างอาคารเรียน รองรับการขยายการจัด การศึกษาระดับชั้น มัธยมศึกษาตอนปลาย	จัดสร้างอาคารเรียน (สน.ศท 4/12) จำนวน 1 อาคาร		10,260,000 (เงินอุดหนุน)		โรงเรียนมีอาคารเรียน เพื่อรองรับการขยาย การจัดการศึกษา	ท.4
67	จัดทำห้องปฏิบัติการงาน พื้นฐานอาชีพ โรงเรียน เทศบาลวัดวรรณาดบรรพต	เพื่อให้โรงเรียนมีห้อง ปฏิบัติงานที่มั่นคงสวยงาม คุ้มครองทรัพย์สินของทาง ราชการ	ก่อสร้างตู้เก็บของจากพื้นโรงฝึกงาน 80 cm. ทำ ลูกกรงเหล็กต่อจากแนงอิฐสูงไปจรดสอง ด้านพื้นปูกระเบื้องขนาด 12"x12" (ตาม แบบแปลนรายละเอียดของเทศบาล)		150,000		โรงเรียนมี ห้องปฏิบัติการด้านการ งานพื้นฐานอาชีพ	ท.4
68	จัดทำห้องเกียรติยศ โรงเรียน เทศบาลวัดวรรณาดบรรพต	เพื่อจัดทำห้อง ประชาสัมพันธ์แสดงผล งานของโรงเรียนและ ต้อนรับบุคคลต่างๆ ที่มา เยี่ยมโรงเรียน	ปรับปรุงห้องประชุมอาคารมัธยม			200,000	โรงเรียนมีห้อง ประชาสัมพันธ์แสดงผล งานของนักเรียน	ท.4
69	สร้างเสารงหน้าอาคารเรียน 1 โรงเรียนเทศบาลวัดช่อง ศิรีฯ	เพื่อให้โรงเรียนมีเสารง ชาติที่สง่างามแก่ผู้พบเห็น	ก่อสร้างเสารงชาติของโรงเรียนตามแบบ แปลนรายละเอียดของเทศบาล	150,000			โรงเรียนมีเสารงที่ สวยงาม สำหรับจัด กิจกรรมหน้าเสารง	ท.5
70	ปรับปรุงห้องสมุด Elearning โรงเรียนเทศบาลวัดช่องศิรีฯ	เพื่อให้นักเรียนมีห้องสมุด Elearning สำหรับใช้ใน การค้นคว้า	กันห้องสมุด ELearning ขนาด 4 x 10 เมตร ตามแบบแปลนรายละเอียดของเทศบาล	100,000			นักเรียนมาแหล่ง ค้นคว้าหาความรู้มากขึ้น	ท.5

6.6 แนวทางพัฒนาศักยภาพบุคลากร สถานที่ เครื่องมือ เครื่องใช้ และระบบงานให้มีประสิทธิภาพได้มาตรฐาน

ที่	โครงการ	วัตถุประสงค์	เป้าหมาย ผลผลิตของ โครงการ	งบประมาณและที่มา			ผลลัพธ์ที่คาดว่าจะได้รับ	หน่วยงานที่ รับผิดชอบ
				2553 (บาท)	2554 (บาท)	2555 (บาท)		
71	ปรับปรุงบ้านพักครู โรงเรียนเทศบาลวัดช่องคีรีฯ	เพื่อปรับปรุงพื้นที่บ้านพักครู	ปรับปรุงบ้านพักครู ตามแบบแปลนรายละเอียดของเทศบาล		770,000		พนักงานครูมีบ้านพักอยู่อาศัย	ท.5
72	ก่อสร้างหลังคาโรงอาหาร โรงเรียนเทศบาลวัดช่องคีรีฯ	เพื่อให้โรงเรียนมีโรงอาหารที่ สวยงาม สะอาด ถูกสุขลักษณะ และมีความปลอดภัย	ก่อสร้างหลังคาโรงอาหารเป็นโครงเหล็ก มุงกระเบื้องลอนคู่ ก่อสร้างแทนวางของคอนกรีต จำนวน 5 แทนประตูเหล็กม้วน จำนวน 5 ชุด อ่างน้ำดื่ม คสล.ขนาด 0.6 x 4.00 ม. 1 ชุด ตามแบบแปลนรายละเอียดของเทศบาล		450,000		โรงเรียนมีโรงอาหารที่สวยงาม สะอาด ถูกสุขลักษณะ และมีความปลอดภัย	ท.5
73	ก่อสร้างท่อระบายน้ำ โรงเรียนเทศบาลวัดช่องคีรีฯ	เพื่อให้มีการระบายน้ำภายในโรงเรียนดี	ก่อสร้างท่อระบายน้ำขนาดเส้นผ่าศูนย์กลาง 0.60 ม. ยาว 184 เมตร(รวมบ่อพัก) ตามแบบแปลนรายละเอียดของเทศบาล		3,300,000		การระบายน้ำภายในโรงเรียนดี	ท.5
74	ก่อสร้างถนน คสล.ภายในโรงเรียนเทศบาลวัดช่องคีรีฯ	เพื่อให้ถนนภายในโรงเรียนมีความสวยงาม การคมนาคมดี ปลอดภัย	ก่อสร้างถนน คสล.ภายในโรงเรียน ผิวจราจรหนา 0.5 ม. พื้นที่ประมาณ 950 ตรม. ตามรายละเอียด แบบแปลนของเทศบาล		570,000		โรงเรียนมีถนนที่ดี สวยงาม และปลอดภัย	ท.5

6.6 แนวทางพัฒนาศักยภาพบุคลากร สถานที่ เครื่องมือ เครื่องใช้ และระบบงานให้มีประสิทธิภาพได้มาตรฐาน

ที่	โครงการ	วัตถุประสงค์	เป้าหมาย ผลผลิตของ โครงการ	งบประมาณและที่มา			ผลลัพธ์ที่คาดว่าจะได้รับ	หน่วยงานที่ รับผิดชอบ
				2553 (บาท)	2554 (บาท)	2555 (บาท)		
75	ก่อสร้างโรงจอดรถยนต์ของโรงเรียนและคณะครูโรงเรียนเทศบาลวัดช่องคีรีฯ	เพื่อโรงเรียนมีโรงจอดรถยนต์ของโรงเรียนและโรงเรียนเทศบาลวัดช่องคีรีฯ	มีโรงจอดรถของโรงเรียนและของคณะครูตามรายละเอียด แบบแปลนของเทศบาล		400,000		โรงเรียนมีโรงจอดรถของโรงเรียนและของคณะครู	ท.5
76	ก่อสร้างอาคารเรียน 4 ชั้น 12 ห้องเรียน ชั้นล่างโล่ง ตามแบบ สน.ศท 4/12 โรงเรียนเทศบาลวัดช่องคีรีฯ	เพื่อให้มีห้องเรียนเพียงพอสำหรับนักเรียน	ก่อสร้างอาคารเรียน คสล.4/12 ชั้นล่างโล่ง จำนวน 1 อาคารรายละเอียด ตามแบบแปลนรายละเอียดของเทศบาล		10,260,000 (เงินอุดหนุน)		โรงเรียนมีอาคารเรียนเพียงพอต่อนักเรียนที่เพิ่มขึ้น	ท.5
77	ค่าปรับปรุงอาคารเรียน 1 ชั้นล่าง โรงเรียนเทศบาลวัดช่องคีรีฯ	1. เพื่อความเป็นระเบียบของอาคารเรียนเรียบร้อย 2. โรงเรียนมีพื้นที่สำหรับทำกิจกรรมของโรงเรียนที่สวยงามสะอาด เหมาะสม	1. ปูพื้นหินขัดบริเวณชั้นล่างอาคารเรียน 1 ขนาดประมาณ 8.20 x 32.05 ม.2. ทำเวทียาวประมาณ 10 เมตรกว้างประมาณ 3.6 เมตร พื้นเวทีสูงประมาณ 1 เมตร รายละเอียด ตามแบบแปลนรายละเอียดของเทศบาล			300,000	โรงเรียนมีพื้นที่สำหรับจัด กิจกรรมที่สะอาด สวยงาม และเหมาะสม	ท.5
78	ปูกระเบื้องพื้นอาคารเรียน 5 โรงเรียนเทศบาลวัดจอมคีรีนาคพรต	เพื่อปรับปรุงพื้นห้องเรียนให้มีความสวยงาม สะอาดตา	ปูกระเบื้องพื้นอาคาร 5 ทั้ง 3 ชั้นรายละเอียด ตามแบบแปลนรายละเอียดของเทศบาล	240,000			มีพื้นที่ห้องที่สวยงาม รักษาความสะอาดได้ง่าย	ท.6

6.6 แนวทางพัฒนาศักยภาพบุคลากร สถานที่ เครื่องมือ เครื่องใช้ และระบบงานให้มีประสิทธิภาพได้มาตรฐาน

ที่	โครงการ	วัตถุประสงค์	เป้าหมาย ผลผลิตของ โครงการ	งบประมาณและที่มา			ผลลัพธ์ที่คาดว่าจะได้รับ	หน่วยงานที่ รับผิดชอบ
				2553 (บาท)	2554 (บาท)	2555 (บาท)		
79	เดินสายไฟจากหม้อแปลง เข้าอาคารเรียน โรงเรียน เทศบาลวัดจอมคีรีนาคพรต	เพื่อให้ทุกอาคารมีไฟฟ้าใช้ เพียงพอกับความจำเป็น ในการปฏิบัติงาน	เดินสายไฟจากหม้อแปลงเข้าอาคารเรียน 4 หลัง คือ อาคาร 1,3,4 และ 5	50,000			มีไฟฟ้าใช้ตามความ จำเป็นการปฏิบัติงานมี ประสิทธิภาพ	ท.6
80	ปรับปรุงฝาท่อระบายน้ำใน โรงเรียนเทศบาลวัดจอมคีรี นาคพรต	เพื่อสร้างสิ่งแวดล้อมที่ดีมี ความปลอดภัย	จัดทำฝาท่อวางระบายน้ำบริเวณอาคารเรียน 1 และ 4	35,000			มีวางระบายน้ำที่ถูก สุขลักษณะ	ท.6
81	ก่อสร้างศาลาเอนกประสงค์ โรงเรียนเทศบาลวัดจอมคีรี นาคพรต	เพื่อใช้ทำกิจกรรมเสริม หลักสูตรเช่นห้องสมุด เคลื่อนที่ จำหน่ายสินค้า ผลิตภัณฑ์ของ ร.ร.	ก่อสร้างศาลาเอนกประสงค์ 2 ชั้น ชั้นบนกัน เป็นห้อง มีระเบียงโดยรอบ ชั้นล่างโล่ง พื้นปู กระเบื้องลายละเอียด ตามแบบแปลน รายละเอียดของเทศบาล		400,000		มีแหล่งเรียนรู้ใน โรงเรียนเพิ่มขึ้น	ท.6
82	ปรับปรุงรั้วโรงเรียนด้านถนน เข้าวัด โรงเรียนเทศบาลวัด จอมคีรีนาคพรต	แสดงอาณาเขตโรงเรียนให้ เป็นสัดส่วนเพื่อความ ปลอดภัยของทรัพย์สินทาง ราชการ	ปรับปรุงรั้วโรงเรียนด้านถนนเข้าวัดจอมคีรี นาคพรตถึงป้ายโรงเรียนยาวประมาณ 142 เมตรรายละเอียด ตามแบบแปลน รายละเอียดของเทศบาล		500,000		โรงเรียนมีอาณาเขต ชัดเจนสวยงาม มี ความปลอดภัย	ท.6
83	ปรับปรุงซ่อมแซมห้องน้ำ อาคารเรียน 1 (อาคารจอม คีรี) โรงเรียนเทศบาลวัด จอมคีรีนาคพรต	เพื่อให้มีห้องน้ำใช้อย่าง เพียงพอ	ปรับปรุงห้องน้ำเดิมซึ่งมีสภาพชำรุดให้ใช้ การได้ครบทั้ง 3 ชั้น รวม 15ห้องรายละเอียด ตามแบบแปลนรายละเอียดของเทศบาล		70,000		มีห้องน้ำถูกสุขลักษณะ ใช้	ท.6

6.6 แนวทางพัฒนาศักยภาพบุคลากร สถานที่ เครื่องมือ เครื่องใช้ และระบบงานให้มีประสิทธิภาพได้มาตรฐาน

ที่	โครงการ	วัตถุประสงค์	เป้าหมาย ผลผลิตของ โครงการ	งบประมาณและที่มา			ผลลัพธ์ที่คาดว่าจะได้รับ	หน่วยงานที่ รับผิดชอบ
				2553 (บาท)	2554 (บาท)	2555 (บาท)		
84	ปรับปรุงซ่อมแซมห้องน้ำ อาคารเรียน 5 (อาคารจรด ศิขริน) โรงเรียนเทศบาลวัด จอมคีรีนาคพรต	เพื่อให้มีห้องน้ำใช้อย่าง เพียงพอ	ปรับปรุงห้องน้ำเดิมซึ่งมีสภาพชำรุดให้ใช้ การได้ครบทุกห้องรายละเอียด ตามแบบ แปลนรายละเอียดของเทศบาล		70,000		มีห้องน้ำถูกสุขลักษณะ ใช้	ท.6
85	ก่อสร้างเรือนเพาะชำ โรงเรียนเทศบาลวัดจอมคีรี นาคพรต	เพื่อใช้ในกิจกรรมการเรียน การสอนวิชาเกษตรและ เป็นสถานที่เพาะชำกล้าไม้ พันธุ์ไม้ชนิดต่างๆ	สร้างเรือนเพาะชำ (ตามแบบแปลน รายละเอียดของเทศบาล)			30,000 (เงินอุดหนุน)	นักเรียนได้เรียนรู้เรื่อง พันธุ์ไม้จากของจริง	ท.6
86	ก่อสร้างห้องส้วมขนาด 10 ที่ โรงเรียนเทศบาลวัดจอมคีรี นาคพรต	เพื่อให้ให้นักเรียนมีห้องส้วม ใช้อย่างเพียงพอ	ก่อสร้างห้องส้วมขนาด 10 ที่ (ตามแบบของ สน.ศท.)			800,000 (เงินอุดหนุน)	นักเรียนมีห้องส้วมใช้ อย่างเพียงพอ และถูก สุขลักษณะ	ท.6
87	ก่อสร้างอาคารเรียน โรงเรียน เทศบาลวัดสุคตวราราม	เพื่อให้ให้นักเรียนมีห้องเรียน และห้องพิเศษเหมาะสม กับจำนวนนักเรียนที่ เพิ่มขึ้นทุก ๆ ปีการศึกษา	ก่อสร้างอาคารเรียน คสล. 4 ชั้น ใต้ถุนโล่ง (4/12) แบบมีเสาเข็ม (ตามแบบแปลนของ สน.ศท.)	10,260,000 (เงินอุดหนุน)			โรงเรียนมีห้องเรียน และห้องพิเศษที่ เหมาะสมและเพียงพอ กับจำนวนนักเรียน	ท.7

6.6 แนวทางพัฒนาศักยภาพบุคลากร สถานที่ เครื่องมือ เครื่องใช้ และระบบงานให้มีประสิทธิภาพได้มาตรฐาน

ที่	โครงการ	วัตถุประสงค์	เป้าหมาย ผลผลิตของ โครงการ	งบประมาณและที่มา			ผลลัพธ์ที่คาดว่าจะได้รับ	หน่วยงานที่รับผิดชอบ
				2553 (บาท)	2554 (บาท)	2555 (บาท)		
88	ก่อสร้างถนน คสล.รอบบริเวณโรงเรียนเทศบาลวัดสุคตวราราม	เพื่อความสะดวกในการเข้าออกบริเวณโรงเรียน	ถนนคอนกรีตเสริมเหล็ก กว้าง 5 เมตร ยาว 180.00 เมตร เนื้อที่ประมาณ 625 ตารางเมตร ตามแบบแปลนรายละเอียดของเทศบาล		400,000		การสัญจรเข้าออกเป็นไปด้วยความสะดวก	ท.7
89	ปรับปรุงสวนหย่อม โรงเรียนเทศบาลวัดสุคตวราราม	เพื่อสร้างบรรยากาศที่ดีต่อนักเรียนและผู้ปกครอง รวมทั้งบุคคลภายนอกที่มาติดต่อกิจกรรมกับทางโรงเรียน	ปรับปรุงสวนหย่อม พื้นที่ประมาณ 60 ตร.ม. (ตามแบบแปลนรายละเอียดของเทศบาล)		70,000		โรงเรียนมีภูมิทัศน์ร่มรื่นสวยงาม	ท.7
90	สร้างเสาดงและฐานรองรับโรงเรียนเทศบาลวัดสุคตวราราม	มีเสาดงที่มีความสูงได้มาตรฐานเหมาะสมกับตัวอาคาร	ก่อสร้างเสาดงความสูง 20 เมตร พร้อมฐาน (ตามแบบแปลนรายละเอียดของเทศบาล)		100,000		เสาดงและบริเวณมีความเหมาะสมกับการจัดวางสภาพแวดล้อม	ท.7
91	สร้างสะพานเชื่อมต่ออาคารโรงเรียนเทศบาลวัดสุคตวราราม	เพื่อให้ให้นักเรียนและครูสามารถเดินทางไปมา ระหว่างอาคารสะดวกขึ้น และมีห้องพักครูเพิ่มขึ้น	ก่อสร้างสะพานเชื่อมต่อระหว่างอาคารชั้น 2 และชั้นล่างก่อสร้างเป็นห้องพักครู (ตามแบบแปลนรายละเอียดของเทศบาล)		250,000		นักเรียนและครูเดินทางไปมาสะดวกและมีห้องพักครูเพิ่มขึ้น	ท.7

6.6 แนวทางพัฒนาศักยภาพบุคลากร สถานที่ เครื่องมือ เครื่องใช้ และระบบงานให้มีประสิทธิภาพได้มาตรฐาน

ที่	โครงการ	วัตถุประสงค์	เป้าหมาย ผลผลิตของ โครงการ	งบประมาณและที่มา			ผลลัพธ์ที่คาดว่าจะได้รับ	หน่วยงานที่ รับผิดชอบ
				2553 (บาท)	2554 (บาท)	2555 (บาท)		
92	ปรับปรุงสนามเด็กเล่นชั้นอนุบาล โรงเรียนเทศบาลวัดสุคตวราราม	เพื่อให้เด็กอนุบาลมีสนามเด็กเล่นที่มีมาตรฐานความปลอดภัยสูง และส่งเสริมพัฒนาการทางด้านร่างกายของเด็กอนุบาล	พื้นสนามขนาด 20x14.50 เมตรพร้อมคั้นขอบใส่ทรายปริมาตรความหนาอย่างน้อย 30 ซม. พร้อมเครื่องเล่น 1 ชุด		100,000		โรงเรียนมีสนามเด็กเล่นสำหรับนักเรียนอนุบาลเพียงพอกับนักเรียน	ท.7
93	ปรับปรุงห้องสมุดโรงเรียนเทศบาลวัดสุคตวราราม	เพื่อส่งเสริมให้นักเรียนใช้ห้องสมุดศึกษาหาความรู้เพิ่มเติมจากแหล่งเรียนรู้ที่หลากหลาย	ปูกระเบื้องขนาดพื้นที่ 11x24 ม.(ตามแบบแปลนรายละเอียดของเทศบาล)		250,000		นักเรียนได้รับความรู้จากห้องสมุดได้ทั่วถึง	ท.7
94	ก่อสร้างเรือนเพาะชำโรงเรียนเทศบาลวัดสุคตวราราม	ส่งเสริมการเรียนการสอนในกลุ่มสาระงานและเทคโนโลยี(งานเกษตร)และโรงเรียนมีเรือนเพาะชำได้มาตรฐาน	ขนาดกว้างประมาณ 2.50 เมตร ยาวประมาณ 4 เมตร สูงประมาณ 2.80 เมตร มุงกระเบื้อง (ตามแบบแปลนรายละเอียดของเทศบาล)			30,000	โรงเรียนมีสถานที่ให้นักเรียนได้ฝึกปฏิบัติด้านการเกษตร	ท.7

6.6 แนวทางพัฒนาศักยภาพบุคลากร สถานที่ เครื่องมือ เครื่องใช้ และระบบงานให้มีประสิทธิภาพได้มาตรฐาน

ที่	โครงการ	วัตถุประสงค์	เป้าหมาย ผลผลิตของ โครงการ	งบประมาณและที่มา			ผลลัพธ์ที่คาดว่าจะได้รับ	หน่วยงานที่ รับผิดชอบ
				2553 (บาท)	2554 (บาท)	2555 (บาท)		
95	ก่อสร้างป้ายนิเทศโรงเรียน เทศบาลวัดสุคตวราราม	เพื่อเป็นการประชาสัมพันธ์ ข่าวสารต่าง ๆ รวมทั้ง กิจกรรมของโรงเรียนให้ นักเรียนและผู้ปกครอง ได้รับทราบ	ขนาดกว้างประมาณ 2.50 เมตร ยาว ประมาณ 4 เมตร สูงประมาณ 2.80 เมตร มุงกระเบื้อง (ตามแบบแปลนรายละเอียด ของเทศบาล)			30,000	นักเรียนและผู้ปกครอง ได้ทราบข่าวสารเกิด ความเชื่อมั่นและ ศรัทธาในโรงเรียน	ท.7
96	ก่อสร้างลานกีฬา อเนกประสงค์โรงเรียน เทศบาลวัดสุคตวราราม	เพื่อส่งเสริมการเรียนการ สอนสาระสุขศึกษาและพล ศึกษา ให้นักเรียนมีสนาม ในการเล่นกีฬาที่มี มาตรฐานและให้บริการ ชุมชน	ก่อสร้างพื้น คสล. พื้นที่ประมาณ 100 ตร.ม. (ตามแบบแปลนรายละเอียดของเทศบาล)			300,000	โรงเรียนมีสถานที่ สำหรับให้นักเรียนได้ เล่นกีฬา	ท.7
97	ปรับปรุงห้องพระพุทธรักษา โรงเรียนเทศบาลวัดสุคตวร าราม	จัดบรรยากาศในการเรียน และการอบรมศีลธรรม จริยธรรม และฝึกสมาธิ ส่งเสริมการปฏิบัติตาม หลักธรรมของศาสนา	จัดทำเสนาสนะ พร้อมปรับปรุงพื้นที่ห้อง พื้นที่ประมาณ 56 ตร.ม.(ตามแบบแปลน รายละเอียดของเทศบาล)			45,000	นักเรียนมีผลสัมฤทธิ์ ทางการเรียนและมี คุณธรรมจริยธรรมตรง ตามเป้าประสงค์ของ โรงเรียน	ท.7

6.6 แนวทางพัฒนาศักยภาพบุคลากร สถานที่ เครื่องมือ เครื่องใช้ และระบบงานให้มีประสิทธิภาพได้มาตรฐาน

ที่	โครงการ	วัตถุประสงค์	เป้าหมาย ผลผลิตของ โครงการ	งบประมาณและที่มา			ผลลัพธ์ที่คาดว่าจะได้รับ	หน่วยงานที่ รับผิดชอบ
				2553 (บาท)	2554 (บาท)	2555 (บาท)		
98	ต่อเติมอาคารอเนกประสงค์ (โรงอาหาร) โรงเรียนเทศบาลวัดสุคตวราราม	เพื่อใช้เป็นสถานที่ให้นักเรียนได้รับประทานอาหารกลางวันและเป็นห้องประชุมได้อย่างเพียงพอ	ขยายพื้นที่ด้านข้าง กว้างประมาณ 8 ม. ยาวประมาณ 32 ม. พร้อมมุงหลังคาก่อสร้างที่จำหน่ายอาหาร พื้นปูกระเบื้อง (ตามแบบแปลนรายละเอียดของเทศบาล)			350,000	โรงเรียนมีสถานที่ให้นักเรียนได้จัดกิจกรรมด้านต่าง ๆ อย่างเพียงพอ	ท.7
99	ปรับปรุงห้องธุรการโรงเรียนเทศบาลวัดไทรเหนือ	เพื่อให้ห้องธุรการมีขนาดกว้างขึ้น สะดวกต่อการติดต่อราชการในเรื่องต่างๆ	ปรับปรุงห้องธุรการขนาด 8x7.3 เมตร ทาสีภายใน จำนวน 1 ห้อง	46,000			โรงเรียนมีมาตรฐานในการบริการมากขึ้น และสะดวกต่อผู้มารับบริการ	ท.8
100	กันชั้นล่าง อาคารเรียน 2 โรงเรียนเทศบาลวัดไทรเหนือ	เพื่อป้องกันไม่ให้นักคนบุกรุกเข้ามาในตัวอาคารและทำความเสียหายได้	ติดตั้งรั้วสแตนเลส 172 ตร.ม. รอบอาคารเรียน 2 (ตามแบบแปลนรายละเอียดของเทศบาล)	250,000			โรงเรียนไม่ได้รับความเสียหายจากการบุกรุก	ท.8
101	ซ่อมแซมฝ้าเพดานอาคารบุญจง ชั้น 3 โรงเรียนเทศบาลวัดไทรเหนือ	เพื่อป้องกันอันตรายไม่ใ้ฝ้าหล่นลงมาทับนักเรียน	ติดฝ้าเพดานยิปซัมบอร์ดหนา 9 มม. ชนิดกันชื้นขนาด 0.60x0.60 ม. (ตามแบบแปลนรายละเอียดของเทศบาล)		38,400		ไม่เกิดอันตรายกับนักเรียนน้ำไม่รั่วซึม	ท.8

6.6 แนวทางพัฒนาศักยภาพบุคลากร สถานที่ เครื่องมือ เครื่องใช้ และระบบงานให้มีประสิทธิภาพได้มาตรฐาน

ที่	โครงการ	วัตถุประสงค์	เป้าหมาย ผลผลิตของ โครงการ	งบประมาณและที่มา			ผลลัพธ์ที่คาดว่าจะได้รับ	หน่วยงานที่ รับผิดชอบ
				2553 (บาท)	2554 (บาท)	2555 (บาท)		
102	ปรับปรุงต่อเชื่อมทางเดินระหว่างอาคาร 1 กับอาคาร 2 โรงเรียนเทศบาลวัดไทรเหนือ	เพื่อให้บุคลากรและนักเรียนสะดวกในการเดินทางไปเรียนไปสอน	ทางเดินเชื่อมอาคาร แบบสะพานจากชั้น 3 ไปชั้น 2 กว้าง 3 เมตร ยาว 6 เมตร (ตามแบบแปลนรายละเอียดของเทศบาล)		40,000		มีทางเดินเชื่อมระหว่างอาคารสะดวกสบายต่อการเดินทาง ประหยัดเวลา จัดกิจกรรมการเรียนรู้ได้เต็มเวลา	ท.8
103	ปรับปรุงห้องนาฏศิลป์ โรงเรียนเทศบาลวัดไทรเหนือ	เพื่อให้มีห้องนาฏศิลป์ให้นักเรียนเข้าเรียน	ทาสีภายใน ติดกระจกหลังห้อง ปูพื้นกระเบื้อง (ตามแบบแปลนรายละเอียดของเทศบาล)		50,000		นักเรียนมีห้องนาฏศิลป์นักเรียนมีห้องไว้ซ้อมการแสดง	ท.8
104	ทาสีอาคารบุญจง ชมชุนศรี โรงเรียนเทศบาลวัดไทรเหนือ	เพื่อให้อาคารดูสวยงามและสร้างบรรยากาศที่เอื้อต่อการเรียนการสอน	ทาสีภายนอกอาคารบุญจงและรวาบันได		50,000		อาคารสวยงามและสร้างบรรยากาศที่เอื้อต่อการเรียนการสอน	ท.8
105	ปรับปรุงเสาธงชาติพร้อมป้ายชื่อโรงเรียนเทศบาลวัดไทรเหนือ	เพื่อให้มีเสาธงที่ได้มาตรฐาน ฐานมั่นคง และมีป้ายชื่อโรงเรียน	เสาธงขนาด 16 ม. ฐานเทพูนทำทางเดินขึ้น 3 ชั้นบันไดก่อปูน 2 ด้าน ด้านหน้ามีชื่อร.ร.			90,000	มีเสาธงและมีป้ายชื่อโรงเรียน	ท.8

6.6 แนวทางพัฒนาศักยภาพบุคลากร สถานที่ เครื่องมือ เครื่องใช้ และระบบงานให้มีประสิทธิภาพได้มาตรฐาน

ที่	โครงการ	วัตถุประสงค์	เป้าหมาย ผลผลิตของ โครงการ	งบประมาณและที่มา			ผลลัพธ์ที่คาดว่าจะได้รับ	หน่วยงานที่ รับผิดชอบ
				2553 (บาท)	2554 (บาท)	2555 (บาท)		
106	อบรมครูศูนย์พัฒนาเด็กเล็ก ชุมชนเพื่อพัฒนาวิชาการ	เพื่อให้ครูผู้ดูแลเด็กมีความ เข้าใจเกี่ยวกับการจัด ประสบการณ์เรียนรู้ของ เด็กเล็กและสามารถจัด กิจกรรมเพื่อพัฒนาเด็กเล็ก ได้อย่างมีประสิทธิภาพ	จำนวน ปีละ 1 หลักสูตร	25,000	25,000	25,000	ครูผู้ดูแลเด็กเล็กมีความ เข้าใจเกี่ยวกับการจัด ประสบการณ์เรียนรู้ของ เด็กเล็ก สามารถจัด กิจกรรม เพื่อพัฒนาเด็ก เล็ก ได้อย่างมี ประสิทธิภาพ	สำนักงานการศึกษา กองสวัสดิการ สังคม
107	จัดหาครุภัณฑ์เครื่องเล่น สนามเด็กเล่น	เพื่อให้เด็กมีสุขภาพ ร่างกายแข็งแรง และ ส่งเสริมการเรียนรู้	ศูนย์พัฒนาเด็กเล็ก จำนวน 3 ศูนย์	1,000,000	1,000,000	1,000,000	มีสนามเด็กเล่นที่ได้ มาตรฐาน และส่งเสริม ให้เด็กมีสุขภาพ ร่างกายแข็งแรง	สำนักงานการศึกษา กองสวัสดิการ สังคม
108	โต๊ะนักเรียนแบบเด็กเล็ก	เพื่อใช้ประจำศูนย์พัฒนา เด็กเล็ก 4 ศูนย์	จำนวน 50 ชุด	40,000	40,000	40,000	ศูนย์พัฒนาเด็กเล็กทั้ง 4 ศูนย์ได้มีโต๊ะนักเรียน ใช้เพียงพอ	สำนักงานการศึกษา กองสวัสดิการ สังคม
109	ก่อสร้างอาคารเรียนศูนย์ พัฒนาเด็กเล็ก	เพื่อจะได้มีอาคารเรียน ของศูนย์พัฒนาเด็กเล็กที่ ได้มาตรฐาน	ศูนย์พัฒนาเด็กเล็กชุมชนขอนแก่น จำนวน 1 ศูนย์	1,237,000			มีอาคารเรียนศูนย์ พัฒนาเด็กเล็กที่ได้ มาตรฐาน	สำนักงานการศึกษา กองสวัสดิการ สังคม

6.6 แนวทางพัฒนาศักยภาพบุคลากร สถานที่ เครื่องมือ เครื่องใช้ และระบบงานให้มีประสิทธิภาพได้มาตรฐาน

ที่	โครงการ	วัตถุประสงค์	เป้าหมาย ผลผลิตของ โครงการ	งบประมาณและที่มา			ผลลัพธ์ที่คาดว่าจะได้รับ	หน่วยงานที่ รับผิดชอบ
				2553 (บาท)	2554 (บาท)	2555 (บาท)		
110	ก่อสร้างป้ายชุมชน	เพื่อความเป็นระเบียบและสวยงามบริเวณชุมชนที่จัดตั้งใหม่	จำนวน 3 ป้าย ตามแบบแปลนรายละเอียดของเทศบาล	30,000	30,000	30,000	มีความเป็นระเบียบและสวย	กองสวัสดิการสังคม
111	จัดหาครุภัณฑ์สำนักงาน ปลัดเทศบาล	เพื่อให้มีเครื่องมือเครื่องใช้สำนักงานเพียงพอในการปฏิบัติงาน	เครื่องคอมพิวเตอร์ พร้อมโปรแกรมควบคุม อุปกรณ์โสตทัศนูปกรณ์ ห้องประชุม 3/3 จำนวน 1 เครื่อง	120,000			อุปกรณ์เครื่องมือเครื่องใช้เพียงพอแก่การปฏิบัติงาน	สำนักงาน ปลัดเทศบาล งานธุรการ
			ไม้คัลอย 1 คู่	20,000				งานธุรการ
			เครื่องปรับอากาศชนิดฝังฝ้าหรือแขวนขนาดไม่ต่ำกว่า 60,000 บีทียู พร้อมติดตั้ง จำนวน 1 เครื่อง	80,000				งานธุรการ
			เครื่องปรับอากาศชนิดแขวน ขนาดไม่ต่ำกว่า 36,000 บีทียู พร้อมติดตั้ง จำนวน 1 เครื่อง	62,200				งานธุรการ
			รถเข็นชนิดนั่ง จำนวน 2 คัน	13,000				งานทะเบียนฯ
			ตู้บานเลื่อน	3,200				งานท่องเที่ยว
			เครื่องปรับอากาศชนิดแขวนขนาดไม่ต่ำกว่า 24000 บีทียู จำนวน 1 เครื่อง	46,800				งานเทศกิจ
			โต๊ะทำงานพร้อมเก้าอี้ จำนวน 2 ชุด	7,200				งานเทศกิจ
			เครื่องทำน้ำร้อนน้ำเย็น จำนวน 1 เครื่อง	5,500				งานเทศกิจ

6.6 แนวทางพัฒนาศักยภาพบุคลากร สถานที่ เครื่องมือ เครื่องใช้ และระบบงานให้มีประสิทธิภาพได้มาตรฐาน

ที่	โครงการ	วัตถุประสงค์	เป้าหมาย ผลผลิตของ โครงการ	งบประมาณและที่มา			ผลลัพธ์ที่คาดว่าจะได้รับ	หน่วยงานที่ รับผิดชอบ
				2553 (บาท)	2554 (บาท)	2555 (บาท)		
			กล้องถ่ายภาพดิจิทัลขนาดไม่ต่ำกว่า 8 ล้านพิกเซลจำนวน 5 กล้อง	40,000				งานเทคนิค งานธุรการ งานป้องกันฯ
			เครื่องรับส่งวิทยุ ระบบ VHF/FM ชนิดประจำที่ขนาดไม่ต่ำกว่า 40 วัตต์ จำนวน 1 เครื่อง	30,000				งานเทคนิค
			รถยนต์บรรทุกดีเซลแบบธรรมดา (รถกระบะ) จำนวน 2 คัน	920,000				งานเทคนิค
			หลังคารถบรรทุกขนาด 1 ตันแบบอะลูมิเนียม จำนวน 2 หลัง	26,000				งานเทคนิค
			รถยนต์บรรทุกน้ำดับเพลิงขนาดจุน้ำไม่น้อยกว่า 6,000 ลิตร จำนวน 1 คัน		3,000,000			งานป้องกันฯ
			เครื่องฉายภาพมัลติมีเดียพร้อมอุปกรณ์และจอจำนวน 1 ชุด		40,000			งานป้องกันฯ
			เครื่องรับ ส่งวิทยุ ติดตั้งในยานพาหนะ จำนวน 1 เครื่อง	24,000				งานป้องกันฯ
			ตู้ดับเพลิงเคมีแรงดันสูงจำนวน 4 ตู้		1,400,000			งานป้องกันฯ
			รถยนต์กระบะขับเคลื่อน 2 ล้อ แบบดับเบิลแค็บ จำนวน 2 คัน	1,236,000				งานป้องกันฯ งานท่องเที่ยว

6.6 แนวทางพัฒนาศักยภาพบุคลากร สถานที่ เครื่องมือ เครื่องใช้ และระบบงานให้มีประสิทธิภาพได้มาตรฐาน

ที่	โครงการ	วัตถุประสงค์	เป้าหมาย ผลผลิตของ โครงการ	งบประมาณและที่มา			ผลลัพธ์ที่คาดว่าจะได้รับ	หน่วยงานที่ รับผิดชอบ
				2553 (บาท)	2554 (บาท)	2555 (บาท)		
			เรือท้องแบนแบบอลูมิเนียม บรรทุกคนได้ไม่น้อยกว่า 5 คน เครื่องยนต์แบบหางสั้น ไม่น้อยกว่า 35 แรงม้า พร้อมอุปกรณ์ 2 ลำ		1,500,000			งานป้องกันฯ
			ชุดผจญเพลิง สำหรับดับไฟในอาคารสูง พร้อมอุปกรณ์ จำนวน 3 ชุด	360,000				งานป้องกันฯ
			เครื่องอัดถังอากาศเครื่องช่วยหายใจ จำนวน 1 เครื่อง	450,000				งานป้องกันฯ
			รถยนต์ตู้ เครื่องยนต์ดีเซล ขนาด 4 ล้อ พร้อมติดตั้งอุปกรณ์ปฐมพยาบาล จำนวน 1 คัน			800,000		งานป้องกันฯ
			เครื่องตัดแต่งกิ่งไม้ แบบเครื่องยนต์เบนซิน พร้อมอุปกรณ์ จำนวน 2 ชุด	50,000				งานป้องกันฯ
			คอมพิวเตอรืพร้อมเครื่องพิมพ์ จำนวน 4 ชุด	140,000				งานป้องกันฯ(1) งานท่องเที่ยว(1) หอชมเมือง (2)
			เครื่องรับส่งวิทยุระบบVHF/FM แบบมือถือ ขนาดส่งไม่ต่ำกว่า 5 วัตต์ จำนวน 10 เครื่อง	96,000	24,000			งานป้องกันฯ(6) งานท่องเที่ยว(4)

6.6 แนวทางพัฒนาศักยภาพบุคลากร สถานที่ เครื่องมือ เครื่องใช้ และระบบงานให้มีประสิทธิภาพได้มาตรฐาน

ที่	โครงการ	วัตถุประสงค์	เป้าหมาย ผลผลิตของ โครงการ	งบประมาณและที่มา			ผลลัพธ์ที่คาดว่าจะได้รับ	หน่วยงานที่รับผิดชอบ
				2553 (บาท)	2554 (บาท)	2555 (บาท)		
			หัวฉีดน้ำดับเพลิงใช้สำหรับดับไฟในอาคาร จำนวน 2 ชุด	100,000				งานป้องกันฯ
			ชุดแวกกันถนนหยุดตรวจ พร้อมล้อเลื่อน จำนวน 2 ชุด	36,000				งานป้องกันฯ
			บีม์สูบน้ำไฟฟ้า(บีม์แช่) ขนาดไม่น้อยกว่า 4 นิ้ว จำนวน 3 ชุด	80,000				งานป้องกันฯ
			กล้องถ่ายภาพความร้อนสำหรับงานดับเพลิง จำนวน 1 ชุด		800,000			งานป้องกันฯ
			ถังอากาศ (PA) สำหรับดับไฟในอาคาร และ ช่วยเหลือค้นหาผู้ประสบภัย จำนวน 5 ชุด		100,000			งานป้องกันฯ
			คอมพิวเตอร์สำหรับค้นหาข้อมูลด้านการ ท่องเที่ยวจจ Tough Screen พร้อมอุปกรณ์ จำนวน 2 ชุด	300,000				งานท่องเที่ยว
			กล้องส่องทางไกลแบบหยอดเหรียญ จำนวน 4 ตัว	600,000				(หอชมเมือง)
			เสียงตามสายภายในอาคารเครื่องเสียง ชุดควบคุมและอุปกรณ์พร้อมติดตั้งจำนวน 1 ชุด	415,000				(หอชมเมือง)

6.6 แนวทางพัฒนาศักยภาพบุคลากร สถานที่ เครื่องมือ เครื่องใช้ และระบบงานให้มีประสิทธิภาพได้มาตรฐาน

ที่	โครงการ	วัตถุประสงค์	เป้าหมาย ผลผลิตของ โครงการ	งบประมาณและที่มา			ผลลัพธ์ที่คาดว่าจะได้รับ	หน่วยงานที่ รับผิดชอบ
				2553 (บาท)	2554 (บาท)	2555 (บาท)		
			กล่องวงจรปิดและอุปกรณ์ 15 จุดพร้อมติดตั้ง	470,000				(หอชมเมือง)
			มู่ลี่ปรับแสงชั้น 2 ของอาคารหอชมเมือง	500,000				(หอชมเมือง)
			ป้ายประชาสัมพันธ์ด้านการท่องเที่ยว 6 จุด ชั้น 1,4,5,7,8,10	72,000				(หอชมเมือง)
112	จัดหาครุภัณฑ์กองวิชาการ และแผนงาน	เพื่อให้มีเครื่องมือเครื่องใช้ เพียงพอในการปฏิบัติงาน	รถยนต์แบบดับเบิ้ลแคบ พร้อมติดตั้งระบบ เครื่องเสียง จำนวน 1 คัน	700,000			อุปกรณ์เครื่องมือ เครื่องใช้เพียงพอแก่ การปฏิบัติงาน	กองวิชาการและ แผนงาน
			เครื่องพิมพ์ all in one จำนวน 3 เครื่อง	12,000				กองวิชาการและ แผนงาน
			โทรทัศน์สี 21 นิ้ว จำนวน 1 เครื่อง	5,000				งานบริการและ เผยแพร่ฯ
			เครื่องปรับอากาศขนาดไม่ต่ำกว่า 20,000 BTU พร้อมค่าติดตั้ง จำนวน 1 เครื่อง		50,000			งานบริการและ เผยแพร่ฯ
			เครื่องสลับสัญญาณภาพพร้อมอุปกรณ์ 1 ชุด	75,000				งานบริการและ เผยแพร่ฯ
			ไม้คัลอยคู่พร้อมชุดลำโพงขนาด 12 นิ้ว กำลังขับ 3000 วัตต์ ระยะเวลาใช้จากฐาน 200 เมตร พร้อมปลั๊กไฟ	9,000				งานบริการข้อมูลฯ

6.6 แนวทางพัฒนาศักยภาพบุคลากร สถานที่ เครื่องมือ เครื่องใช้ และระบบงานให้มีประสิทธิภาพได้มาตรฐาน

ที่	โครงการ	วัตถุประสงค์	เป้าหมาย ผลผลิตของ โครงการ	งบประมาณและที่มา			ผลลัพธ์ที่คาดว่าจะได้รับ	หน่วยงานที่ รับผิดชอบ
				2553 (บาท)	2554 (บาท)	2555 (บาท)		
			พัฒลมตั้งพื้น 1 ตัว	2,500				งานบริการข้อมูลฯ
			เก้าอี้สำนักงาน จำนวน 12 ตัว	12,000				งานธุรการ
			คอมพิวเตอร์ พร้อมเครื่องพิมพ์ จำนวน 1 ชุด	35,000				งานห้องทุกซ์ ห้องเรียน
			ตู้เก็บเอกสารแบบฟอร์ม 10 ลิ้นชัก 1 ตู้	8,000				งานนิติการ
			คอมพิวเตอร์โน้ตบุ๊ก จำนวน 1 เครื่อง	40,000				งานเทคโนโลยี สารสนเทศ
113	จัดหาครุภัณฑ์สำนักงาน	เพื่อมีเครื่องมือเครื่องใช้ เพียงพอต่อการปฏิบัติงาน	เครื่องคอมพิวเตอร์ เครื่องพิมพ์ พร้อม อุปกรณ์ จำนวน 1 ชุด	35,000			อุปกรณ์เครื่องมือ เครื่องใช้เพียงพอแก่ การปฏิบัติงาน	สำนักงานคลัง
			เครื่องคอมพิวเตอร์ Server พร้อมระบบ เชื่อมโยงเครือข่าย 1 ชุด	80,000				สำนักงานคลัง
			เครื่องพิมพ์ all in one จำนวน 3 เครื่อง	18,000				สำนักงานคลัง
			เครื่องพิมพ์เลเซอร์ 2 เครื่อง	20,000				สำนักงานคลัง
			กล้องถ่ายภาพนิ่ง ระบบดิจิทัลความ ละเอียดไม่น้อยกว่า 12 ล้านพิกเซล จำนวน 2 เครื่อง	30,000				สำนักงานคลัง
			ตู้เก็บเอกสาร 3 ลิ้นชัก จำนวน 3 ตู้	12,600				สำนักงานคลัง

6.6 แนวทางพัฒนาศักยภาพบุคลากร สถานที่ เครื่องมือ เครื่องใช้ และระบบงานให้มีประสิทธิภาพได้มาตรฐาน

ที่	โครงการ	วัตถุประสงค์	เป้าหมาย ผลผลิตของ โครงการ	งบประมาณและที่มา			ผลลัพธ์ที่คาดว่าจะได้รับ	หน่วยงานที่ รับผิดชอบ
				2553 (บาท)	2554 (บาท)	2555 (บาท)		
			ผู้เก็บเอกสารแบบวางเลื่อนชนิด 8 ตู้ จำนวน 1 ชุด	81,400				สำนักงานคลัง
			เก้าอี้แบบมีพนักพิงระดับ 7-9 1 ตัว	2,500				สำนักงานคลัง
			เก้าอี้ประชุม 10 ตัว	19,000				สำนักงานคลัง
			เครื่องกดบัตรคิวพร้อมกับคอมพิวเตอร์ จำนวน 1 ชุด	80,000				สำนักงานคลัง
			เครื่องคอมพิวเตอร์โน้ตบุ๊ก จำนวน 1 เครื่อง	40,000				สำนักงานคลัง
			รถจักรยานยนต์ขนาด 120 ซีซี จำนวน 2 คัน	80,000				สำนักงานคลัง
114	จัดหาครุภัณฑ์สำนักงานข้าง	เพื่อเพิ่มประสิทธิภาพในการปฏิบัติงาน	คอมพิวเตอร์สำนักงานและเครื่องพิมพ์ พร้อมอุปกรณ์ จำนวน 3 ชุด	70,000	35,000		อุปกรณ์เครื่องมือเครื่องใช้เพียงพอแก่การปฏิบัติงาน	สำนักงานข้าง
			เครื่องถ่ายเอกสาร ความเร็ว 20 แผ่น / นาที จำนวน 1 เครื่อง		64,000			สำนักงานข้าง
			เครื่องปรับอากาศชนิดแขวน ขนาดไม่ต่ำกว่า 36,000 บีทียู พร้อมค่าติดตั้งจำนวน 2 เครื่อง	124,400				สำนักงานข้าง
			ชุดรับแขกพร้อมโต๊ะกลาง จำนวน 1 ชุด	15,000				สำนักงานข้าง
			คอมพิวเตอร์โน้ตบุ๊ก จำนวน 1 เครื่อง	40,000				สำนักงานข้าง

6.6 แนวทางพัฒนาศักยภาพบุคลากร สถานที่ เครื่องมือ เครื่องใช้ และระบบงานให้มีประสิทธิภาพได้มาตรฐาน

ที่	โครงการ	วัตถุประสงค์	เป้าหมาย ผลผลิตของ โครงการ	งบประมาณและที่มา			ผลลัพธ์ที่คาดว่าจะได้รับ	หน่วยงานที่ รับผิดชอบ
				2553 (บาท)	2554 (บาท)	2555 (บาท)		
			เครื่องตัดหญ้าแบบล้อเซ็นพร้อมเครื่องยนต์ ไม่น้อยกว่า 3.5 แรงม้า จำนวน 5 เครื่อง ราคาเครื่องละ 12,000 บาท	60,000				สำนักงานช่าง
			กล้องถ่ายภาพนิ่ง ระบบดิจิทัลความ ละเอียดไม่น้อยกว่า 8 ล้านพิกเซล จำนวน 1 เครื่อง	8,000				สำนักงานช่าง
			รถตัดหญ้าแบบ 4 ล้อ นั่งขับ ขนาด เครื่องยนต์ไม่น้อยกว่า 15 แรงม้า สตาร์ท ด้วยระบบไฟฟ้าระบบเกียร์เดินหน้า ถอย หลังตัดหญ้ากว้างไม่น้อยกว่า 40 เซนติเมตร จำนวน 1 คัน	250,000				สำนักงานช่าง
			รถดึงสายไฟ(แบบมือโยก) 1.5 ตัน จำนวน 2 ตัว ๆ ละ 9,800 บาท	19,600				สำนักงานช่าง
			เครื่องย้ำต่อสายแบบไฮดรอลิค จำนวน 1 ตัว แรงอัดสาย 5 ตัน น้ำหนัก 2.1 กิโลกรัม	47,600				สำนักงานช่าง
			บันไดอลูมิเนียม 7 ชั้น จำนวน 5 ตัว ๆ ละ 2,700 บาท	13,500				สำนักงานช่าง

6.6 แนวทางพัฒนาศักยภาพบุคลากร สถานที่ เครื่องมือ เครื่องใช้ และระบบงานให้มีประสิทธิภาพได้มาตรฐาน

ที่	โครงการ	วัตถุประสงค์	เป้าหมาย ผลผลิตของ โครงการ	งบประมาณและที่มา			ผลลัพธ์ที่คาดว่าจะได้รับ	หน่วยงานที่ รับผิดชอบ
				2553 (บาท)	2554 (บาท)	2555 (บาท)		
			เข็มขัดปืนเส้า (เซฟตี้เบลล์) รับน้ำหนัก 1,500 kg จำนวน 2 เส้น ๆ ละ 4,500 บาท	9,000				สำนักงานช่าง
			ตู้เหล็กเก็บเอกสาร 4 ชั้น จำนวน 6 ตู้	30,000				สำนักงานช่าง
			รถเข็นกระดกเท 2 ล้อ จำนวน 20 คัน ๆ ละ 2,000 บาท	40,000				สำนักงานช่าง
			แท่นตัดเหล็ก 14" น้ำหนัก 16.2 kg 2,000W จำนวน 1 เครื่อง	8,700				สำนักงานช่าง
			เครื่องตัดหินอ่อน (กระเบื้อง) น้ำหนัก 2.7 kg 860W จำนวน 1 เครื่อง	8,700				สำนักงานช่าง
			ไม้ผสมปูน (เหล็กหล่อ) จำนวน 1 เครื่อง	32,000				สำนักงานช่าง
			หินเจียร 4" (เครื่องเจียร) น้ำหนัก 1.5 kg 570W จำนวน 1 ตัว	4,200				สำนักงานช่าง
			รอกโซ่แขวน 2 ตัน จำนวน 1 ตัว	9,750				สำนักงานช่าง
			รถขุดดินตะขาบ ขนาด 150 แรงม้า จำนวน 1 คัน	4,300,000				สำนักงานช่าง

6.6 แนวทางพัฒนาศักยภาพบุคลากร สถานที่ เครื่องมือ เครื่องใช้ และระบบงานให้มีประสิทธิภาพได้มาตรฐาน

ที่	โครงการ	วัตถุประสงค์	เป้าหมาย ผลผลิตของ โครงการ	งบประมาณและที่มา			ผลลัพธ์ที่คาดว่าจะได้รับ	หน่วยงานที่ รับผิดชอบ
				2553 (บาท)	2554 (บาท)	2555 (บาท)		
			รถบรรทุกเทท้ายขนาดความจุไม่น้อยกว่า 10 ลบ.เมตร ชนิด 10 ล้อ พร้อมเครื่องมือ อุปกรณ์ประจำรถ จำนวน 2 คัน	3,100,000	3,100,000			สำนักงานที่ รับผิดชอบ
			ค่าซ่อมใหญ่ (overhall) รถดูดินเลน ชนิด 10 ล้อหมายเลขทะเบียน นว.8852	3,000,000				สำนักงานที่ รับผิดชอบ
			รถเกี่ยดิน (เกรดเดอร์) มีล้อยาง 6 ล้อ เครื่องยนต์ดีเซลขับเคลื่อน 4 ล้อหลังมีกำลังม้าไม่น้อยกว่า 180 แรงม้า จำนวน 1 คัน		7,800,000			สำนักงานที่ รับผิดชอบ
			รถยนต์บรรทุกน้ำแบบบอเนกประสงค์ ขนาดบรรจุไม่น้อยกว่า 12,000 ลิตร ชนิด 10 ล้อ แบบ 2 เพลา เครื่องยนต์ดีเซลมีกำลังแรงม้าไม่น้อยกว่า 200 แรงม้า จำนวน 2 คัน		7,500,000			สำนักงานที่ รับผิดชอบ
			รถยนต์บรรทุกน้ำแบบบอเนกประสงค์ ขนาดความจุไม่น้อยกว่า 5,000 ลิตร ชนิด 6 ล้อ เครื่องยนต์ดีเซล มีกำลังแรงม้า ไม่น้อยกว่า 140 แรงม้า จำนวน 2 คัน		4,400,000			สำนักงานที่ รับผิดชอบ

6.6 แนวทางพัฒนาศักยภาพบุคลากร สถานที่ เครื่องมือ เครื่องใช้ และระบบงานให้มีประสิทธิภาพได้มาตรฐาน

ที่	โครงการ	วัตถุประสงค์	เป้าหมาย ผลผลิตของ โครงการ	งบประมาณและที่มา			ผลลัพธ์ที่คาดว่าจะได้รับ	หน่วยงานที่รับผิดชอบ
				2553 (บาท)	2554 (บาท)	2555 (บาท)		
			รถบดอัดและดันกลบขยะ ชนิด4 ล้อ แบบขับเคลื่อน ทั้ง 4 ล้อ พร้อมใบมีดดินกลบขณะทำงานด้วยระบบไฮดรอลิค มีกำลังไม่น้อยกว่า 280 แรงม้า		17,000,000			สำนักงานช่าง
			รถยนต์ดูดสิ่งโสโครกและอัดล้างท่อระบายน้ำ ชนิด 10 ล้อ แบบ 2 เพลา ขนาดบรรจุไม่น้อยกว่า 10 ลูกบาศก์หลา เครื่องยนต์ดีเซล มีกำลังไม่น้อยกว่า 260 แรงม้า จำนวน 2 คัน		17,000,000	17,000,000		สำนักงานช่าง
			เครื่องกำเนิดไฟฟ้า ขนาด 300 kw จำนวน 2 เครื่อง และขนาด 100 kw จำนวน 2 เครื่อง		5,000,000	5,000,000		สำนักงานช่าง
			เครื่องเจาะคอนกรีตแบบใช้ลมอัดอากาศได้ไม่น้อยกว่า 185 ลบ.ฟุต/วินาที ที่ความดันใช้งาน 80-120 ปอนด์ต่อตารางนิ้ว ขับเคลื่อนด้วยเครื่องยนต์ดีเซลติดตั้งบนรถพ่วงบรรทุก 2 ล้อ		1,300,000			สำนักงานช่าง
115	จัดหาครุภัณฑ์สำนักงาน สาธารณสุขและสิ่งแวดล้อม	เพื่อให้มีเครื่องมือเครื่องใช้ เพียงพอแก่การปฏิบัติงาน	เครื่องฟ่นฝอยละเอียด (ULV) ชนิด 1 หัว แบบติดตั้งบนรถยนต์ 1 เครื่อง	800,000			อุปกรณ์เครื่องมือ เครื่องใช้เพียงพอแก่ การปฏิบัติงาน	กลุ่มงานป้องกันฯ

6.6 แนวทางพัฒนาศักยภาพบุคลากร สถานที่ เครื่องมือ เครื่องใช้ และระบบงานให้มีประสิทธิภาพได้มาตรฐาน

ที่	โครงการ	วัตถุประสงค์	เป้าหมาย ผลผลิตของ โครงการ	งบประมาณและที่มา			ผลลัพธ์ที่คาดว่าจะได้รับ	หน่วยงานที่รับผิดชอบ
				2553 (บาท)	2554 (บาท)	2555 (บาท)		
			เครื่องปรับอากาศชนิดแขวน ขนาดไม่ต่ำกว่า 24,000 บีทียู พร้อมติดตั้ง จำนวน 2 เครื่อง	93,600				กลุ่มงานส่งเสริมสุขภาพ
			เครื่องปรับอากาศชนิดติดผนังขนาด 24,000 บีทียู จำนวน 1 เครื่อง	42,000				ศูนย์บริการฯ 4
			เครื่องปรับอากาศชนิดติดผนังขนาด 12,000 บีทียู จำนวน 2 เครื่อง		39,000			ศูนย์บริการฯ 4
			เครื่องปรับอากาศชนิดติดผนัง พร้อมติดตั้ง ขนาดไม่ต่ำกว่า 16,000 บีทียู จำนวน 1 เครื่อง		34,000			ศูนย์บริการฯ 3
			เครื่องปรับอากาศชนิดแขวนพร้อมติดตั้ง ขนาดไม่ต่ำกว่า 24,000 บีทียู จำนวน 4 เครื่อง		187,200			ศูนย์บริการฯ 3
			พัดลมแบบตั้งพื้น 16 นิ้ว จำนวน 4 เครื่อง	7,400				ศูนย์บริการฯ 4
			พัดลมไอน้ำ จำนวน 1 เครื่อง		3,000			ศูนย์บริการฯ 4
			เครื่องพิมพ์ all in one จำนวน 1 เครื่อง	6,000				กลุ่มงานส่งเสริมสิ่งแวดล้อม

6.6 แนวทางพัฒนาศักยภาพบุคลากร สถานที่ เครื่องมือ เครื่องใช้ และระบบงานให้มีประสิทธิภาพได้มาตรฐาน

ที่	โครงการ	วัตถุประสงค์	เป้าหมาย ผลผลิตของ โครงการ	งบประมาณและที่มา			ผลลัพธ์ที่คาดว่าจะได้รับ	หน่วยงานที่ รับผิดชอบ
				2553 (บาท)	2554 (บาท)	2555 (บาท)		
			เครื่องคอมพิวเตอร์พร้อมอุปกรณ์ จำนวน 3 ชุด	35,000	35,000	35,000		- งานการเงิน - กลุ่มงาน ส่งเสริมสุขภาพ - กลุ่มงาน ส่งเสริมสิ่งแวดล้อม
			คอมพิวเตอร์โน้ตบุ๊ก จำนวน 3 เครื่อง	40,000	40,000	40,000		- กลุ่มงาน ส่งเสริมสุขภาพ - กลุ่มงาน ป้องกันฯ - ศูนย์บริการฯ 3
			กล่องดิจิตอล ขนาดไม่ต่ำกว่า 8 ล้านพิกเซล จำนวน 2 เครื่อง	8,000	8,000			- กลุ่มงาน ส่งเสริมสิ่งแวดล้อม - งานทันตกรรม
			ตู้เหล็กใส่เอกสารแบบบานกระฉกเลื่อน 2 ชั้น ขนาด 3 ฟุต จำนวน 1 ตู้	3,000				กลุ่มงานส่งเสริม สิ่งแวดล้อม

6.6 แนวทางพัฒนาศักยภาพบุคลากร สถานที่ เครื่องมือ เครื่องใช้ และระบบงานให้มีประสิทธิภาพได้มาตรฐาน

ที่	โครงการ	วัตถุประสงค์	เป้าหมาย ผลผลิตของ โครงการ	งบประมาณและที่มา			ผลลัพธ์ที่คาดว่าจะได้รับ	หน่วยงานที่ รับผิดชอบ
				2553 (บาท)	2554 (บาท)	2555 (บาท)		
			โต๊ะทำงานพร้อมเก้าอี้ จำนวน 1 ชุด	3,800				กลุ่มงานส่งเสริม สิ่งแวดล้อม
			เก้าอี้ทำงาน จำนวน 4 ตัว	9,200				- กลุ่มงาน ส่งเสริมสิ่งแวดล้อม - ศูนย์บริการฯ 4 - ส่วนบริการฯ
			บอร์ดขนาด 240 x 150 ซม. จำนวน 1 อัน		10,000			ศูนย์บริการฯ 4
			ม่านปรับแสงพร้อมอุปกรณ์ (ห้องประชุมชั้น บน) หน้าต่าง 6 ชุด ขนาด 3 x 1.90 เมตร	25,000				ศูนย์บริการฯ 3
			เครื่องทำน้ำร้อนเย็น จำนวน 1 เครื่อง	5,500				ศูนย์บริการฯ 4
			เครื่องซักผ้าอัตโนมัติ ขนาดไม่ต่ำกว่า 6 กก. จำนวน 1 เครื่อง		10,000			กลุ่มงานส่งเสริม สุขภาพ
			รถบรรทุก (ดีเซล) ขนาด 1 ตัน ขับเคลื่อน 2 ล้อแบบดับเบิลแฉับ	618,000				กลุ่มงานส่งเสริม สุขภาพ
			เครื่องตัดหญ้าแบบข้อแข็ง จำนวน 6 เครื่อง	19,000	19,000	19,000		

6.6 แนวทางพัฒนาศักยภาพบุคลากร สถานที่ เครื่องมือ เครื่องใช้ และระบบงานให้มีประสิทธิภาพได้มาตรฐาน

ที่	โครงการ	วัตถุประสงค์	เป้าหมาย ผลผลิตของ โครงการ	งบประมาณและที่มา			ผลลัพธ์ที่คาดว่าจะได้รับ	หน่วยงานที่ รับผิดชอบ
				2553 (บาท)	2554 (บาท)	2555 (บาท)		
116	จัดหาครุภัณฑ์สำนักงานการศึกษา	เพื่อเพิ่มประสิทธิภาพในการปฏิบัติงาน	คอมพิวเตอร์สำนักงาน และเครื่องพิมพ์ INKJET พร้อมอุปกรณ์ จำนวน 2 ชุด	70,000			อุปกรณ์เครื่องมือเครื่องใช้เพียงพอแก่การปฏิบัติงาน	ศึกษานิเทศก์=1 ห้องสมุด=1
			คอมพิวเตอร์สำนักงาน และเครื่องพิมพ์ LASER พร้อมอุปกรณ์ จำนวน 1 ชุด	35,000				ศึกษานิเทศก์
			เสารงมม 4 เสา ประตูฟุตบอล 2 ประตู ตาข่าย 2 ชุด	100,000				สนามกีฬา
			กล้องถ่ายภาพนิ่ง ระบบดิจิทัล ความละเอียดไม่น้อยกว่า 8 ล้านพิกเซล จำนวน 1 เครื่อง	8,000				สนามกีฬา
			เครื่องพิมพ์ all in one จำนวน 1 เครื่อง	6,000				ฝ่ายบริหารฯ
			เครื่องดูดตะกอนสระว่ายน้ำ ขนาด 2 นิ้ว พร้อมสายยาง ยาว 20 เมตร จำนวน 1 ชุด	50,000				สนามกีฬา
			เครื่องบันทึกเสียง ความจุไม่น้อยกว่า 8 GB จำนวน 2 เครื่อง	14,000				ศึกษานิเทศก์=1 ฝ่ายวิชาการ=1
			ตู้ล็อกเกอร์ 9 ประตู พร้อมกุญแจ จำนวน 4 หลัง	20,000				สนามกีฬา(สระว่ายน้ำ)

6.6 แนวทางพัฒนาศักยภาพบุคลากร สถานที่ เครื่องมือ เครื่องใช้ และระบบงานให้มีประสิทธิภาพได้มาตรฐาน

ที่	โครงการ	วัตถุประสงค์	เป้าหมาย ผลผลิตของ โครงการ	งบประมาณและที่มา			ผลลัพธ์ที่คาดว่าจะได้รับ	หน่วยงานที่ รับผิดชอบ
				2553 (บาท)	2554 (บาท)	2555 (บาท)		
			เครื่องมือวัดมิติเดียวโปรเจกเตอร์ ความสว่างไม่น้อยกว่า 3000 ANSI พร้อมจอ จำนวน 1 ชุด	87,000				หน่วย ศึกษานิเทศก์=1/
			เครื่องถ่ายเอกสาร ความเร็วไม่ต่ำกว่า 20 แผ่นต่อนาที จำนวน 1 เครื่อง		32,000			ฝ่ายบริหารฯ
			โทรทัศน์ LCD ขนาด 32 นิ้ว จำนวน 1 เครื่อง	15,000				ฝ่ายบริหารฯ
			รถจักรยานยนต์ ขนาด 120 CC.	40,000				ฝ่ายบริหารฯ
			ชั้นวางหนังสือ จำนวน 2 หลัง	30,000				ห้องสมุด
			โต๊ะรับแขกพร้อมโต๊ะกลาง จำนวน 2 ชุด	45,000				ฝ่ายศาสนาฯ
			เก้าอี้ผู้บริหาร จำนวน 3 ตัว	12,000				ฝ่ายบริหารฯ
117	จัดหาครุภัณฑ์โรงเรียน เทศบาลวัดไทรใต้	เพื่อเพิ่มประสิทธิภาพใน การปฏิบัติงาน	โต๊ะเก้าอี้นักเรียนชนิดเดี่ยวขาเหล็กระดับ ประถมศึกษา จำนวน 90 ชุด	72,000			อุปกรณ์เครื่องมือ เครื่องใช้เพียงพอแก่ การปฏิบัติงาน	ท.1
			เครื่องทำน้ำเย็นแบบใช้ขวด จำนวน 6 เครื่อง	22,800				ท.1
			โต๊ะเก้าอี้นักเรียนชนิดเดี่ยวขาเหล็กระดับ มัธยมศึกษา จำนวน 90 ชุด		72,000			ท.1
			โต๊ะทำงานพร้อมเก้าอี้ จำนวน 10 ชุด		50,000			ท.1

6.6 แนวทางพัฒนาศักยภาพบุคลากร สถานที่ เครื่องมือ เครื่องใช้ และระบบงานให้มีประสิทธิภาพได้มาตรฐาน

ที่	โครงการ	วัตถุประสงค์	เป้าหมาย ผลผลิตของ โครงการ	งบประมาณและที่มา			ผลลัพธ์ที่คาดว่าจะได้รับ	หน่วยงานที่ รับผิดชอบ
				2553 (บาท)	2554 (บาท)	2555 (บาท)		
			ตู้เหล็กเก็บเอกสาร 2 ตอน ตอนบน กระจก ใส่บานเลื่อน ตอนล่างประตู เลื่อนที่บ จำนวน 10 หลัง		58,000			ท.1
118	จัดหาครุภัณฑ์โรงเรียน เทศบาลวัดปากน้ำโพใต้	เพื่อเพิ่มประสิทธิภาพใน การปฏิบัติงาน	โต๊ะเก้าอี้นักเรียนชนิดเดี่ยวขาเหล็กระดับ ประถมศึกษา จำนวน 45 ชุด	36,000			อุปกรณ์เครื่องมือ เครื่องใช้เพียงพอแก่ การปฏิบัติงาน	ท.2
			เสาวอลเลย์บอลปรับระดับได้ จำนวน 1 ชุด		16,500			ท.2
			โปะเดียม จำนวน 1 ชุด		20,000			ท.2
			ชุดรับแขกพร้อมโต๊ะกลางชุดใหญ่ จำนวน 1 ชุด		15,000			ท.2
			โต๊ะอาหารพร้อมเก้าอี้จำนวน 15 ชุด		33,000			ท.2
			พัดลมเพดานขนาด 50 นิ้วจำนวน 20ตัว			18,000		ท.2
			เครื่องปรับอากาศ ขนาดไม่น้อยกว่า 25,000 BTU จำนวน 3 เครื่อง			90,000		ท.2
119	โครงการจัดหาครุภัณฑ์ โรงเรียนเทศบาลวัดพรหม จริยาวาส	เพื่อเพิ่มประสิทธิภาพใน การปฏิบัติงาน	ตู้เหล็กเก็บเอกสาร ประตูที่บ 2 บานจำนวน 5 หลังๆ ละ 4,000 บาท		20,000		อุปกรณ์เครื่องมือ เครื่องใช้เพียงพอแก่ การปฏิบัติงาน	ท.3
			โต๊ะทำงานพร้อมเก้าอี้ จำนวน 3 ชุด	14,400				ท.3
			ตู้เก็บแบบฟอร์ม 5 หลัง		30,000			ท.3

6.6 แนวทางพัฒนาศักยภาพบุคลากร สถานที่ เครื่องมือ เครื่องใช้ และระบบงานให้มีประสิทธิภาพได้มาตรฐาน

ที่	โครงการ	วัตถุประสงค์	เป้าหมาย ผลผลิตของ โครงการ	งบประมาณและที่มา			ผลลัพธ์ที่คาดว่าจะได้รับ	หน่วยงานที่รับผิดชอบ
				2553 (บาท)	2554 (บาท)	2555 (บาท)		
			เก้าอี้พลาสติก 100 ตัว		20,000			ท.3
			ชั้นวางเครื่องนอนสำหรับเด็กเล็กจำนวน 20 ชุด		4,000			ท.3
			ตู้เย็น ขนาด 5 คิว ประตูเดียวจำนวน 1 เครื่อง		10,000			ท.3
			เครื่องเจียร ขนาด 4 นิ้ว ยี่ห้อ BOSCH จำนวน 1 เครื่อง	6,500				ท.3
			แท่นตัดไฟเบอร์ 14 นิ้ว ยี่ห้อ BOSCH จำนวน 1 เครื่อง	6,000				ท.3
			สว่านกระแทก ยี่ห้อ BOSCH จำนวน 1 เครื่อง	3,000				ท.3
			สว่านโรตารี ยี่ห้อ BOSCH ขนาดไฟ 820 W. จำนวน 1 เครื่อง	7,500				ท.3
			จิ๊กซอ MAKITA รุ่น 4300 AB จำนวน 1 เครื่อง	6,000				ท.3
			เครื่องพิมพ์ชนิดพ่น (พิมพ์, ถ่ายเอกสาร, แสแกน) จำนวน 1 เครื่อง	5,000	10,000			ท.3
			โต๊ะเก้าอี้นักเรียนเดี่ยวขาเหล็กพร้อมเก้าอี้ระดับมัธยมศึกษา จำนวน 100 ชุด	80,000	80,000			ท.3

6.6 แนวทางพัฒนาศักยภาพบุคลากร สถานที่ เครื่องมือ เครื่องใช้ และระบบงานให้มีประสิทธิภาพได้มาตรฐาน

ที่	โครงการ	วัตถุประสงค์	เป้าหมาย ผลผลิตของ โครงการ	งบประมาณและที่มา			ผลลัพธ์ที่คาดว่าจะได้รับ	หน่วยงานที่ รับผิดชอบ
				2553 (บาท)	2554 (บาท)	2555 (บาท)		
			ผู้เหล็กเก็บเอกสาร 2 ตอน ตอนบน กระจก ใสบานเลื่อน ตอนล่างประตู เลื่อนที่บ จำนวน 6 หลัง	11,600	11,600	11,600		ท.3
			โต๊ะอเนกประสงค์ ขาเหล็กชุบโครเมียมพับ ได้ จำนวน 10 ตัว	25,000	25,000	25,000		ท.3
			เมกกะโฟน MSH 500 ยี่ห้อโครอนจำนวน 2 ตัว	3,200	3,200	3,200		ท.3
			โต๊ะเก้าอี้นักเรียนเดี่ยวขาเหล็ก ประถมศึกษาพร้อมเก้าอี้จำนวน100 ชุด	80,000	80,000	80,000		ท.3
			พัฒนารางงานแบบตั้งพื้น ขนาด 24"ปรับ ความเร็วได้ จำนวน3ตัว	4,400	4,400	4,400		ท.3
			พัฒนารพदान ขนาด 56 นิ้ว จำนวน20 ตัว		11,250			ท.3
			ค่าตู้ล็อกเกอร์ขนาด 9 ช่องจำนวน 10 หลัง		25,000			ท.3
			ค่าตู้บานเลื่อนกระจก จำนวน 5 หลัง		19,500			ท.3
			โต๊ะญี่ปุ่น จำนวน 9 ชุด		6,300			ท.3
			HUB 24 PORT พร้อมอุปกรณ์ต่อเชื่อม ระบบเครือข่ายจำนวน 1 ชุด		22,000			ท.3

6.6 แนวทางพัฒนาศักยภาพบุคลากร สถานที่ เครื่องมือ เครื่องใช้ และระบบงานให้มีประสิทธิภาพได้มาตรฐาน

ที่	โครงการ	วัตถุประสงค์	เป้าหมาย ผลผลิตของ โครงการ	งบประมาณและที่มา			ผลลัพธ์ที่คาดว่าจะได้รับ	หน่วยงานที่ รับผิดชอบ
				2553 (บาท)	2554 (บาท)	2555 (บาท)		
			เครื่องตัดหญ้าแบบสะพายหลังข้อแข็ง จำนวน 1 เครื่อง		9,700			ท.3
			ตู้ลำโพงสนามขนาด 15" ขนาดไม่น้อยกว่า 450 วัตต์ RMS พร้อมเสียงแหลมและขา ตั้งขนาดไม่น้อยกว่า 1,500 วัตต์ จำนวน 2 ตู้		16,000			ท.3
			ค่าเครื่องฉายโปรเจกเตอร์พร้อมจอ จำนวน 1 ชุด		50,000			ท.3
			โทรทัศน์ 29"พร้อมที่แขวนและติดตั้ง จำนวน 1 เครื่อง		20,000			ท.3
			กล่องแทรกขอบโลหะหนังแก้วจำนวน 2 ใบ		8,400			ท.3
			กล่องทอมบ้าคู่ไฟร์เบอร์ จำนวน 4 คู่		22,400			ท.3
			เครื่องตั้งจังหวะ จำนวน 1 อัน		2,600			ท.3
			เบลโล่รำกลาง จำนวน 4 เครื่อง		8,000			ท.3
			เมโลเดียน 34 คีย์ เสียงไซปราวโน จำนวน 4 เครื่อง		15,600			ท.3
			เมโลเดียน 32 คีย์เสียงอัลโต จำนวน 4 เครื่อง		10,400			ท.3

6.6 แนวทางพัฒนาศักยภาพบุคลากร สถานที่ เครื่องมือ เครื่องใช้ และระบบงานให้มีประสิทธิภาพได้มาตรฐาน

ที่	โครงการ	วัตถุประสงค์	เป้าหมาย ผลผลิตของ โครงการ	งบประมาณและที่มา			ผลลัพธ์ที่คาดว่าจะได้รับ	หน่วยงานที่ รับผิดชอบ
				2553 (บาท)	2554 (บาท)	2555 (บาท)		
			เมโลเดียน 37 คีย์เสียงเทนเนอร์ รหัส 79511 จำนวน 4 เครื่อง		18,400			ท.3
			กลองใหญ่ 18 นิ้ว จำนวน 1 ใบ		20,000			ท.3
			กลองใหญ่ 20 นิ้ว จำนวน 1 ใบ		20,000			ท.3
			กลองใหญ่ 22 นิ้ว จำนวน 1 ใบ		20,000			ท.3
			กลองใหญ่ 24 นิ้ว จำนวน 1 ใบ		20,000			ท.3
			กลองใหญ่ 26 นิ้ว จำนวน 1 ใบ		20,000			ท.3
			เครื่องปรับอากาศ ขนาดไม่ต่ำกว่า 36,000 บีทียู จำนวน 2 เครื่อง		45,000	45,000		ท.3
			เครื่องพิมพ์ดีดแคร์ยาว 18 นิ้ว จำนวน 5 เครื่อง		65,000	65,000		ท.3
			ค่าโต๊ะอาหาร พร้อมเก้าอี้ จำนวน 10 ชุด		23,000	23,000		ท.3
			กลองแตรค จำนวน 2 ใบ ฉาบ จำนวน 2 คู่		15,000	16,000		ท.3
			ชุดโต๊ะหมู่บูชาขนาดใหญ่ พร้อมที่รอง หมู 9 จำนวน 1 ชุด			17,600		ท.3
			ชุดรับแขกพร้อมโต๊ะกลางชุดใหญ่ จำนวน 1 ชุด			15,000		ท.3
			ค่าเตียงเหล็กพร้อมที่นอนครบชุดจำนวน 2 เตียง			16,000		ท.3

6.6 แนวทางพัฒนาศักยภาพบุคลากร สถานที่ เครื่องมือ เครื่องใช้ และระบบงานให้มีประสิทธิภาพได้มาตรฐาน

ที่	โครงการ	วัตถุประสงค์	เป้าหมาย ผลผลิตของ โครงการ	งบประมาณและที่มา			ผลลัพธ์ที่คาดว่าจะได้รับ	หน่วยงานที่ รับผิดชอบ
				2553 (บาท)	2554 (บาท)	2555 (บาท)		
			เครื่องขยายเสียงแบบมือถือ จำนวน 3 เครื่อง			12,000		ท.3
			โทรทัศน์สี 25 "ชนิดจอแบนจำนวน 3 เครื่อง			36,000		ท.3
			โทรทัศน์สี 21 "ชนิดจอแบนจำนวน 3 เครื่อง			18,000		ท.3
			เครื่องช่วยสอน จำนวน 10 ชุด			15,000		ท.3
			ว่่านไฟฟ้าแบบ 2 ระบบ จำนวน 1 เครื่อง			5,500		ท.3
			แซกอัลโต้ จำนวน 4 เครื่อง			78,000		ท.3
			แซกเทนเนอร์จำนวน 4 เครื่อง			88,000		ท.3
			แตรทรมเปิดจำนวน 4 เครื่อง			40,000		ท.3
			ทออมโบนจำนวน 2 ใบ			30,000		ท.3
			บารีโตน จำนวน 2 ชุด			40,000		ท.3
			โพเดียม 1 ตัว			8,000		ท.3
120	โครงการจัดซื้อครุภัณฑ์ โรงเรียนเทศบาลวัดวรรณถ บวรพต	เพื่อเพิ่มประสิทธิภาพใน การปฏิบัติงาน	คอมพิวเตอร์สำหรับใช้ในการเรียนการสอน จำนวน 40 เครื่อง	40,000	40,000		อุปกรณ์เครื่องมือ เครื่องใช้เพียงพอแก่ การปฏิบัติงาน	ท.4
			ทีวีสีขนาด 29" จำนวน 3 เครื่อง พร้อมติดตั้ง		30,000			ท.4

6.6 แนวทางพัฒนาศักยภาพบุคลากร สถานที่ เครื่องมือ เครื่องใช้ และระบบงานให้มีประสิทธิภาพได้มาตรฐาน

ที่	โครงการ	วัตถุประสงค์	เป้าหมาย ผลผลิตของ โครงการ	งบประมาณและที่มา			ผลลัพธ์ที่คาดว่าจะได้รับ	หน่วยงานที่ รับผิดชอบ
				2553 (บาท)	2554 (บาท)	2555 (บาท)		
			เครื่องดนตรีวงดุริยางค์เพื่อใช้ในการฝึกซ้อม ดุริยางค์โรงเรียนจำนวน 60 คน มีดังนี้		1,000,000			ท.4
			1) ฉาบทองเหลืองขนาด18" 1 คู่					
			2) กลองสแนร์มาซซิ่ง 1 ใบ					
			3) ฟลูต 2 ตัว					
			4) อัลโตแซกโซโฟน 2 ตัว					
			5) เทนเนอร์ 1 ตัว					
			6) ทรัมเบต 8 ตัว					
			7) เมโลโฟนมาซซิ่งคีย์ F 2 ตัว					
			8) บาริโตนมาซซิ่ง 4 ตัว					
			9) ยูโฝเนี่ยมมาซซิ่ง 2 ตัว					
			10) ดับเบิ้ล Bb ทูปาร์ 1 ตัว					
121	โครงการจัดหาครุภัณฑ์ โรงเรียนเทศบาลวัดช่องคีรี ศรีสิทธิวราราม	เพื่อเพิ่มประสิทธิภาพใน การปฏิบัติงาน	โต๊ะเก้าอี้นักเรียนเดี่ยวขาเหล็กระดับมัธยม ศึกษา จำนวน 40 ชุด	32,000	32,000	32,000	อุปกรณ์เครื่องมือ เครื่องใช้เพียงพอแก่ การปฏิบัติงาน	ท.5
			โต๊ะทำงานพร้อมเก้าอี้จำนวน 6 ชุด	22,800		30,000		ท.5
			ตู้เก็บเอกสาร ประตูทึบ 2 บานจำนวน 20 หลัง	80,000	80,000	80,000		ท.5

6.6 แนวทางพัฒนาศักยภาพบุคลากร สถานที่ เครื่องมือ เครื่องใช้ และระบบงานให้มีประสิทธิภาพได้มาตรฐาน

ที่	โครงการ	วัตถุประสงค์	เป้าหมาย ผลผลิตของ โครงการ	งบประมาณและที่มา			ผลลัพธ์ที่คาดว่าจะได้รับ	หน่วยงานที่ รับผิดชอบ
				2553 (บาท)	2554 (บาท)	2555 (บาท)		
			คอมพิวเตอร์พร้อมอุปกรณ์ต่อพ่วง จำนวน 4 ชุด	70,000	70,000			ท.5
			เครื่องปรับอากาศชนิดแขวน ขนาดไม่ต่ำกว่า 24,000 บีทียูพร้อมค่าติดตั้ง จำนวน 2 เครื่อง(สำหรับติดตั้งห้อง ELearning)	35,000		70,000		ท.5
			ตู้เหล็กเก็บเอกสารชนิดบานเลื่อนกระจก จำนวน 10 ชุด	34,000	34,000	34,000		ท.5
			ตู้เหล็กเก็บเอกสารที่บานเลื่อนจำนวน 10 ชุด	32,000	32,000	32,000		ท.5
			โต๊ะหินขัดพร้อมม้านั่ง จำนวน 10 ชุด	40,000	40,000	40,000		ท.5
			โทรทัศน์สีจอแบน ขนาดภาพไม่ต่ำกว่า 29 นิ้ว จำนวน 21 เครื่อง	105,000	105,000	105,000		ท.5
			ตู้ไม้เก็บอุปกรณ์การสอน จำนวน 6 หลัง	30,000	30,000	35,000		ท.5
			เครื่องขยายเสียงแบบมือถือ จำนวน 6 เครื่อง		21,000	21,000		ท.5
122	จัดหาครุภัณฑ์โรงเรียนเทศบาลวัดจอมศรีนาคพรต	เพื่อเพิ่มประสิทธิภาพในการปฏิบัติงาน	โต๊ะทำงานพร้อมเก้าอี้หนังบุวม มีเท้าแขน และพนักพิงสูง ขาเหล็ก 5 ก้าน ปรับระดับได้ จำนวน 1 ชุด	15,000			อุปกรณ์เครื่องมือเครื่องใช้เพียงพอแก่การปฏิบัติงาน	ท.6
			เก้าอี้จัดงานเลี้ยง บุนวมจำนวน100 ตัว	55,000				ท.6

6.6 แนวทางพัฒนาศักยภาพบุคลากร สถานที่ เครื่องมือ เครื่องใช้ และระบบงานให้มีประสิทธิภาพได้มาตรฐาน

ที่	โครงการ	วัตถุประสงค์	เป้าหมาย ผลผลิตของ โครงการ	งบประมาณและที่มา			ผลลัพธ์ที่คาดว่าจะได้รับ	หน่วยงานที่ รับผิดชอบ
				2553 (บาท)	2554 (บาท)	2555 (บาท)		
			โต๊ะอเนกประสงค์ขาเหล็กชุบโครเมียม พับ ได้หน้าขาว ขนาดกว้าง60 ซม. ยาว 180 ซม. ม. สูง 75 ซม.จำนวน 20 ตัว	50,000				ท.6
			เครื่องคอมพิวเตอร์ สำหรับนักเรียนจำนวน 10 ชุด	250,000				ท.6
			ชุดลำโพงขยายขนาด 2.2 CH พร้อม Subwoofer กำลังขับ 2,500วัตต์ PMPO จำนวน 4 ชุด	8,000				ท.6
			ตู้เย็นขนาดไม่น้อยกว่า 5 คิวประตูเดียว จำนวน 1 ตู้	8,000				ท.6
			เครื่องตัดหญ้าแบบสะพายหลังข้อแข็ง จำนวน 1 เครื่อง	9,700				ท.6
			ตู้เหล็กเก็บเอกสาร 2 ตอน ชั้นบนเป็นกระจก ใสบานเลื่อน ชั้นล่างเป็นประตูเลื่อนทึบ จำนวน 4 หลัง	12,000	12,000			ท.6
			โต๊ะเก้าอี้นักเรียนเดี่ยวขาเหล็กประถมศึกษา จำนวน 100 ชุด	80,000	70,000			ท.6
			โต๊ะเก้าอี้นักเรียนเดี่ยวขาเหล็กมัธยมศึกษา จำนวน 100 ชุด	80,000	70,000			ท.6

6.6 แนวทางพัฒนาศักยภาพบุคลากร สถานที่ เครื่องมือ เครื่องใช้ และระบบงานให้มีประสิทธิภาพได้มาตรฐาน

ที่	โครงการ	วัตถุประสงค์	เป้าหมาย ผลผลิตของ โครงการ	งบประมาณและที่มา			ผลลัพธ์ที่คาดว่าจะได้รับ	หน่วยงานที่ รับผิดชอบ
				2553 (บาท)	2554 (บาท)	2555 (บาท)		
			พัฒนาคอร์ริดเดอร์ขนาด 16 นิ้วพร้อม อุปกรณ์และติดตั้ง จำนวน 40 ตัว		80,000			ท.6
			โต๊ะทำงานพร้อมเก้าอี้ จำนวน 10 ชุด		22,500	22,500		ท.6
123	โครงการจัดหาครุภัณฑ์ โรงเรียนเทศบาลวัดสุคตวราราม	เพื่อเพิ่มประสิทธิภาพใน การปฏิบัติงาน	พัฒนาคอมพิวเตอร์แบบติดผนังขนาด 24" ปรับความเร็วได้ จำนวน 6 ตัว	18,000			อุปกรณ์เครื่องมือ เครื่องใช้เพียงพอแก่ การปฏิบัติงาน	ท.7
			เครื่องทำน้ำร้อนน้ำเย็นชนิดขวดคว่ำ จำนวน 1 เครื่อง	7,500				ท.7
			แอลซีดี ทีวี 32" พร้อมขาแขวนจำนวน 5 เครื่อง	100,000				ท.7
			เครื่องเล่น DVD/MP3 จำนวน 4 เครื่อง	12,000				ท.7
			โต๊ะเก้าอี้นักเรียนเดี่ยวขาเหล็กระดับ ประถมศึกษาจำนวน 100 ชุด	80,000				ท.7
			โต๊ะอาหารพร้อมเก้าอี้ จำนวน 20 ชุด	35,000				ท.7
			โต๊ะอเนกประสงค์ ขาเหล็กชุบโครเมียมพับ ได้ พื้นปูพอร์ไมท์จำนวน 20 ตัว	50,000				ท.7
			ตู้เก็บเอกสาร 2 ตอน ชั้นบนเป็นกระจก ชั้น ล่างทึบ จำนวน 10 หลัง	57,000				ท.7

6.6 แนวทางพัฒนาศักยภาพบุคลากร สถานที่ เครื่องมือ เครื่องใช้ และระบบงานให้มีประสิทธิภาพได้มาตรฐาน

ที่	โครงการ	วัตถุประสงค์	เป้าหมาย ผลผลิตของ โครงการ	งบประมาณและที่มา			ผลลัพธ์ที่คาดว่าจะได้รับ	หน่วยงานที่รับผิดชอบ
				2553 (บาท)	2554 (บาท)	2555 (บาท)		
			ตู้เหล็กเก็บเอกสาร ประตูทึบ 2 บานจำนวน 16 หลัง	60,800				ท.7
			ตู้เหล็กเก็บเอกสาร กว้างประมาณ 41 x 150 ซม. กระจกบานเลื่อน 2 ตอนชั้นบน และชั้นล่างกระจกบานเลื่อนจำนวน 4 หลัง	26,000				ท.7
			ตู้เหล็ก 4 ลินซ์ก จำนวน 5 หลัง	25,000				ท.7
			ตู้เหล็กเก็บเอกสาร 2 ตอน 3 ชั้นบนเป็นกระจกบานเลื่อน 6 หลัง	36,000				ท.7
			กล่องดีจิตอล 8 ล้านพิกเซล จำนวน 1 ชุด	12,000				ท.7
			โต๊ะเก้าอี้นักเรียนเดี่ยวขาเหล็กระดับมัธยมศึกษาจำนวน 40 ชุด	40,000	40,000			ท.7
			เครื่องคอมพิวเตอร์สำนักงานพร้อมเครื่องพิมพ์และอุปกรณ์ จำนวน 3 ชุด		60,000			ท.7
			เตียงพยาบาลโครงเหล็กขนาดกว้าง 1 เมตร ยาว 2 เมตร จำนวน 3 เตียง		6,600			ท.7
124	จัดหาครุภัณฑ์กองสวัสดิการสังคม	เพื่อให้มีเครื่องมือเครื่องใช้สำนักงานอย่างเพียงพอในการปฏิบัติงาน	รถสามล้อชนิดมือโยก จำนวน 10 คัน	60,000			อุปกรณ์เครื่องมือเครื่องใช้เพียงพอแก่การปฏิบัติงาน	กองสวัสดิการฯ

6.6 แนวทางพัฒนาศักยภาพบุคลากร สถานที่ เครื่องมือ เครื่องใช้ และระบบงานให้มีประสิทธิภาพได้มาตรฐาน

ที่	โครงการ	วัตถุประสงค์	เป้าหมาย ผลผลิตของ โครงการ	งบประมาณและที่มา			ผลลัพธ์ที่คาดว่าจะได้รับ	หน่วยงานที่ รับผิดชอบ
				2553 (บาท)	2554 (บาท)	2555 (บาท)		
			รถเข็นชนิดนั่ง จำนวน 10 คัน	48,000				กองสวัสดิการฯ
			เครื่องขยายเสียงพร้อมอุปกรณ์ จำนวน 5 ชุด	335,000				กองสวัสดิการฯ
			เครื่องคอมพิวเตอร์พร้อมอุปกรณ์ จำนวน 6 ชุด	210,000				กองสวัสดิการฯ
			เครื่องสำรองไฟฟ้าจำนวน 6 เครื่อง	18,000				กองสวัสดิการฯ
			กล้องวีดีโอ (ฮาร์ดดิสก์) จำนวน 1 เครื่อง	20,000				กองสวัสดิการฯ
			มิคซ์เครื่องขยายเสียงจำนวน 1 เครื่อง	30,000				กองสวัสดิการฯ
125	จัดหาครุภัณฑ์สำนักงาน ประจำ	เพื่อมีเครื่องมือเครื่องใช้ เพียงพอต่อการปฏิบัติงาน	เครื่องทำน้ำเย็นสแตนเลส 1 ก๊อกรูปแบบใช้ ขวด จำนวน 3 เครื่อง	11,400			อุปกรณ์เครื่องมือ เครื่องใช้เพียงพอแก่ การปฏิบัติงาน	สำนักงานการประจำ
			เครื่องคอมพิวเตอร์สำนักงาน และ เครื่องพิมพ์ พร้อมอุปกรณ์ จำนวน 1 ชุด	40,000				สำนักงานการประจำ
			แท่นเลื่อยตัดโลหะแบบชักขนาด 14 นิ้ว ขับเคลื่อนมอเตอร์ไฟฟ้า จำนวน 1 แท่น	20,000				สำนักงานการประจำ
			ประแจจับแป้น ขนาด 1",1½",2",4" จำนวน 1 ชุด	12,500				สำนักงานการประจำ
			เครื่องวัดค่าความเป็นกรด - ด่างน้ำแบบ พกพา ระบบดิจิตอล จำนวน 1 ชุด	45,000				สำนักงานการประจำ

6.6 แนวทางพัฒนาศักยภาพบุคลากร สถานที่ เครื่องมือ เครื่องใช้ และระบบงานให้มีประสิทธิภาพได้มาตรฐาน

ที่	โครงการ	วัตถุประสงค์	เป้าหมาย ผลผลิตของ โครงการ	งบประมาณและที่มา			ผลลัพธ์ที่คาดว่าจะได้รับ	หน่วยงานที่ รับผิดชอบ
				2553 (บาท)	2554 (บาท)	2555 (บาท)		
			เครื่องวัดค่าคลอรีนตกค้างในน้ำชนิดพกพา ระบบดิจิทัล จำนวน 1 ชุด	30,000				สำนักงานประปา
			โทรทัศน์จอแบน ขนาดจอภาพไม่ต่ำกว่า 29 นิ้ว จำนวน 1 เครื่อง	8,000				สำนักงานประปา
			โต๊ะทำงาน จำนวน 4 ชุด	17,700				สำนักงานประปา
			ตู้เหล็กเก็บเอกสาร 2 บานประตูทึบ จำนวน 3 ตู้	11,700				สำนักงานประปา
			เครื่องปรับอากาศชนิดแขวนขนาดไม่ต่ำกว่า 30000 บีทียู พร้อมติดตั้ง จำนวน 1 เครื่อง	47,500				สำนักงานประปา
			รถบรรทุก(ดีเซล) แบบดับเบิลแคป ขนาดไม่ ต่ำกว่า 2,400 ซีซี จำนวน 1 คัน		618,000			สำนักงานประปา
			เครื่องควบคุมแรงดันและปริมาณน้ำในท่อ เมนประปาระยะไกล		2,000,000	2,000,000		สำนักงานประปา
126	จัดหาครุภัณฑ์สถานธนานุ บาล 3	เพื่อมีเครื่องมือเครื่องใช้ เพียงพอต่อการปฏิบัติงาน	เครื่องโทรสารระบบ Laser หรือ Ink Jet / Bubble Jet หรือ Film แบบใช้กระดาษ ธรรมดา จำนวน 1 เครื่อง	7,000			อุปกรณ์เครื่องมือ เครื่องใช้เพียงพอแก่ การปฏิบัติงาน	สถานธนานุบาล 3
127	ปรับปรุงระบบไฟฟ้าภายใน อาคารสถานีขนส่งผู้โดยสาร	เพื่อให้บริการประชาชนที่ ใช้บริการสถานีขนส่ง	ปรับปรุงระบบไฟฟ้าภายในอาคารสถานี ขนส่งผู้โดยสาร 1 ระบบ	500,000			ประชาชนใช้บริการ สถานีขนส่งฯ ได้รับ ความพึงพอใจสูงสุด	งานสถานีขนส่ง ผู้โดยสาร

6.6 แนวทางพัฒนาศักยภาพบุคลากร สถานที่ เครื่องมือ เครื่องใช้ และระบบงานให้มีประสิทธิภาพได้มาตรฐาน

ที่	โครงการ	วัตถุประสงค์	เป้าหมาย ผลผลิตของ โครงการ	งบประมาณและที่มา			ผลลัพธ์ที่คาดว่าจะได้รับ	หน่วยงานที่ รับผิดชอบ
				2553 (บาท)	2554 (บาท)	2555 (บาท)		
128	จัดหาครุภัณฑ์สถานีขนส่ง ผู้โดยสาร	เพื่อมีเครื่องมือเครื่องใช้ เพียงพอต่อการปฏิบัติงาน	พัฒนารถาน 15 ตัว และพัฒนาคอนกรีต จำนวน 4 ตัว	100,000			อุปกรณ์เครื่องมือ เครื่องใช้เพียงพอแก่ การปฏิบัติงาน	งานสถานีขนส่ง ผู้โดยสาร
			งบประมาณเทศบาล	63,949,850	93,492,950	76,255,800		
			งบเงินอุดหนุน	22,070,000	31,580,000	3,330,000		

ส่วนที่ 6

การนำแผนพัฒนาสามปีไปสู่การปฏิบัติ

และการติดตามประเมินผล

แผนพัฒนาสามปีที่ได้ดำเนินการไปสู่การปฏิบัติแล้วนั้น ต้องมีการติดตามและประเมินผลอย่างเป็นขั้นตอนเพื่อวัดระดับความสำเร็จหรือความล้มเหลวของแผนฯ เทศบาลนครนครสวรรค์ได้กำหนดแนวทางในการติดตามและประเมินผล ดังนี้

1. องค์กรรับผิดชอบในการติดตามและประเมินผล

ระเบียบกระทรวงมหาดไทย ว่าด้วยการจัดทำแผนพัฒนาขององค์กรปกครองส่วนท้องถิ่น พ.ศ. 2548 กำหนดให้มีคณะกรรมการติดตามและประเมินผลแผนพัฒนาท้องถิ่น อาศัยอำนาจตามระเบียบฯดังกล่าว นายกเทศมนตรี นครนครสวรรค์ จึงแต่งตั้งคณะกรรมการติดตามและประเมินผลแผนพัฒนาเทศบาลนครนครสวรรค์ ตามคำสั่งเทศบาลนครนครสวรรค์ ที่ 673/2551 ลงวันที่ 23 มิถุนายน 2551 ประกอบด้วย

1. นายอดุลย์	ศรีประทีพ	สมาชิกสภาเทศบาล	ประธานกรรมการ
2. นายพรสวัสดิ์	บุญยิ่ง	สมาชิกสภาเทศบาล	กรรมการ
3. นายเอนก	หวังสุข	สมาชิกสภาเทศบาล	กรรมการ
4. นายธวัช	พลอยระย้า	ผู้แทนประชาคมเมือง	กรรมการ
5. นายสมบุญ	คงเมือง	ผู้แทนประชาคมเมือง	กรรมการ
6. ผู้แทนสำนักงานท้องถิ่นจังหวัดนครสวรรค์			กรรมการ
7. ผู้แทนสำนักงานจังหวัดนครสวรรค์			กรรมการ
8. ผู้อำนวยการสำนักการคลัง		ผู้แทนหัวหน้าส่วนการบริหาร	กรรมการ
9. นายไชยศิริ	ศรีวิจิตร	ผู้ทรงคุณวุฒิ	กรรมการ
10. นายวีระชัย	ประเสริฐทรัพย์	ผู้ทรงคุณวุฒิ	กรรมการ
11. ปลัดเทศบาลนครนครสวรรค์		ผู้แทนหัวหน้าส่วนการบริหาร	กรรมการและเลขานุการ

มีอำนาจหน้าที่ ดังนี้

- กำหนดแนวทาง วิธีการในการติดตามและประเมินผลแผนพัฒนา
- ดำเนินการติดตามและประเมินผลแผนพัฒนา
- รายงานผลและเสนอความเห็น ซึ่งได้จากการติดตามและประเมินผลแผนพัฒนาต่อผู้บริหารท้องถิ่น เพื่อให้ผู้บริหารท้องถิ่นเสนอต่อสภาท้องถิ่น คณะกรรมการพัฒนาท้องถิ่น และประกาศผลการติดตามและประเมินผลแผนพัฒนาให้ประชาชนในท้องถิ่นทราบโดยทั่วกัน อย่างน้อยปีละหนึ่งครั้งภายในเดือนธันวาคมของทุกปี ทั้งนี้ให้ตีตประกาศโดยเปิดเผยไม่น้อยกว่าสามสิบวัน

- แต่งตั้งคณะอนุกรรมการหรือคณะทำงาน เพื่อช่วยปฏิบัติงานตามที่เห็นสมควร

คณะกรรมการติดตามและประเมินผลแผนพัฒนาเทศบาล ได้แต่งตั้งคณะทำงานติดตามและประเมินผลแผนการดำเนินงาน เทศบาลนครนครสวรรค์ ตามคำสั่งเทศบาลนครนครสวรรค์ที่ 1292/2551 ลงวันที่ 30 ตุลาคม 2551 ประกอบด้วย

1. นางดารณี กาญจนะ คุ่มสิน รองปลัดเทศบาล ประธาน
2. ผู้อำนวยการกองวิชาการและแผนงาน กรรมการและเลขานุการ
3. หัวหน้าฝ่ายแผนงานและงบประมาณ กรรมการและผู้ช่วยเลขานุการ
4. เจ้าหน้าที่วิเคราะห์นโยบายและแผน ผู้ช่วยเลขานุการ
5. ผู้แทนหน่วยงาน ส่วนการงาน ดังนี้

สำนักปลัดเทศบาล

1. นางอัญชัน กฤตรนตรีศรี หัวหน้าฝ่ายบริหารงานทั่วไป
2. นายศรารุท แป้นพัด หัวหน้างานป้องกัน ฯ
3. นายชัชชัย แซ่มโต หัวหน้างานสารบรรณ

กองวิชาการและแผนงาน

1. นายวิชัย เกวระระ หัวหน้าฝ่ายบริการและเผยแพร่วิชาการ
2. นายณัฐวุฒิ จินมหันต์ หัวหน้างานเทคโนโลยีสารสนเทศ
3. นายคุณธิป บุญเรืองขาว นักวิชาการประชาสัมพันธ์ 3

สำนักการคลัง

1. นางสมบัติ วรเวทย์ หัวหน้าฝ่ายพัฒนารายได้
2. นางมาลินี สังวรศิลป์ หัวหน้าฝ่ายแผนที่ภาษี ฯ
3. นางอารีรัตน์ ศรีพร้อมทรัพย์ นายช่างโยธา 7 ว

สำนักการช่าง

1. นางชนิษฐา บริรักษ์เลิศ หัวหน้าฝ่ายบริหารงานทั่วไป
2. นายเกรียงศักดิ์ พัฒนภรณ์ นายช่างโยธา 7 ว
3. นายปรนันทน์ ทองสัมฤทธิ์ หัวหน้างานควบคุมอาคาร
4. นางอรุวรรณ จงไพศาลสถิตย์ หัวหน้างานธุรการ

สำนักการสาธารณสุขและสิ่งแวดล้อม

1. นางอัจฉรา บำรุงไทย พยาบาลวิชาชีพ 8 (วช.)
2. น.ส.วิไลลักษณ์ ปริยฉัตรกุล พยาบาลวิชาชีพ 7 (วช.)
3. นางพรเพ็ญ อินวานิช พยาบาลวิชาชีพ 7 (วช.)
4. นางณัฐวรรณ ทิมรอด พยาบาลวิชาชีพ 6 ว.
5. นายศุภกิจ บัวมา นักวิชาการสุขาภิบาล 5

สำนักการศึกษา

1. นางรัตนา น้อยรังษี รองผู้อำนวยการสำนักการศึกษา
2. นายสมเกียรติ ดาวสุข หัวหน้าฝ่ายกิจการโรงเรียน ฯ
3. น.ส.นฤมล ภู่อ่างค์ เจ้าหน้าที่สนับสนุนการ 6
4. น.ส.สุวิมลนา คงทัพ เจ้าหน้าที่สนับสนุนการ 3

กองสวัสดิการสังคม

- | | | |
|----------------|-------------|----------------------------|
| 1. นางศุภรัตน์ | เสื่อเหลือง | หัวหน้าฝ่ายสังคมสงเคราะห์ |
| 2. นางวัลลภา | พิมพ์หนู | หัวหน้าฝ่ายบริหารงานทั่วไป |
| 3. นางบุตรีศรี | ทองบำรุง | รท.น.หัวหน้าฝ่ายพัฒนาชุมชน |

สำนักการประปา

- | | | |
|-------------|----------|----------------------------|
| 1. นางกฤตยา | ตุ้มเงิน | หัวหน้าฝ่ายบริหารงานทั่วไป |
| 2. นางราตรี | พุ่มทอง | หัวหน้างานการเงินฯ |

หน่วยงานตรวจสอบภายใน

- | | | |
|-------------|-------------|--------------------|
| 1. นายองอาจ | เสื่อเหลือง | หัวหน้างานตรวจสอบฯ |
|-------------|-------------|--------------------|

มีอำนาจหน้าที่ ดังนี้

1. ดำเนินการติดตามและประเมินผลแผนการดำเนินงาน
2. รายงานผลต่อคณะกรรมการติดตามผลและประเมินผลฯ
3. ปฏิบัติงานอื่นๆ ตามที่คณะกรรมการฯ มอบหมาย

2. วิธีการติดตามและประเมินผล

การติดตามและประเมินผลแผนการดำเนินงานเป็นการกำหนดแนวทางในการติดตามและประเมินผลการแปลงแผนพัฒนาสามปีไปสู่การปฏิบัติอย่างเป็นระบบ โดยมุ่งเน้นการติดตามความคืบหน้าของการดำเนินงานและผลการดำเนินงานเพื่อใช้เป็นข้อมูลในการปรับปรุงแผนในปีต่อไป ซึ่งจะต้องมีระบบติดตามและประเมินผลมาตรวจสอบการดำเนินงานและวัดผลการดำเนินงาน เพื่อเปรียบเทียบกับเป้าหมาย ตลอดจนปัญหาอุปสรรคในการดำเนินงานเพื่อเตรียมการสำหรับการป้องกันและแก้ไขการดำเนินงานโครงการในปีถัดไป และจะกำหนดช่วงเวลาในการติดตามและประเมินผลทุก 3 เดือน โดยใช้ระบบการประเมินผลด้วยตนเอง (SAR : Self Assessment Report)

ระบบการประเมินผลด้วยตนเอง (SAR : Self Assessment Report) เป็นการติดตามความคืบหน้าและผลของการดำเนินงานเป็นรายโครงการ รายยุทธศาสตร์ และในภาพรวมของทั้งหน่วยงาน โดยใช้สี่เป็นสัญลักษณ์ในการติดตามความคืบหน้าของการดำเนินงาน ได้แก่ สีแดง หมายถึง ยังไม่ได้ดำเนินการ สีเหลือง หมายถึง ดำเนินการแล้วแต่มีปัญหา สีเขียว หมายถึง ดำเนินการแล้ว และเป็นไปตามขั้นตอนและกำหนดการ สีน้ำเงิน หมายถึง ดำเนินการแล้วเสร็จ

ทั้งนี้ต้องมีกำหนดตัวชี้วัดความสำเร็จ (KPI : Key Performance Indicator) ของแต่ละโครงการที่ชัดเจน และมีแนวทางการในการกำหนดประเด็นการประเมินผลไว้ 4 ตัวชี้วัด ได้แก่ เติบโต ปริมาณ เติบโต คุณภาพ เติบโต ขั้นตอน ดำเนินการ และเชิงความพึงพอใจของประชาชน

3. ห่วงเวลาการติดตามและประเมินผล

ตารางนี้แสดงระยะเวลาการติดตามและประเมินผลการดำเนินการโครงการที่นำไปสู่การปฏิบัติในแผนพัฒนาสามปี

ครั้งที่	ระยะเวลาดำเนินการ											
	ปีปัจจุบัน			ปีถัดไป								
	ต.ค.	พ.ย.	ธ.ค.	ม.ค.	ก.พ.	มี.ค.	เม.ย.	พ.ค.	มิ.ย.	ก.ค.	ส.ค.	ก.ย.
1	←————→											
2				←————→								
3							←————→					
4										←————→		